الحرب العالمية الثانية

ريمون كارتييه

الجزء الثاني

Bibliotheca Alexandrina
0027723

مؤسسة نوفل شمم

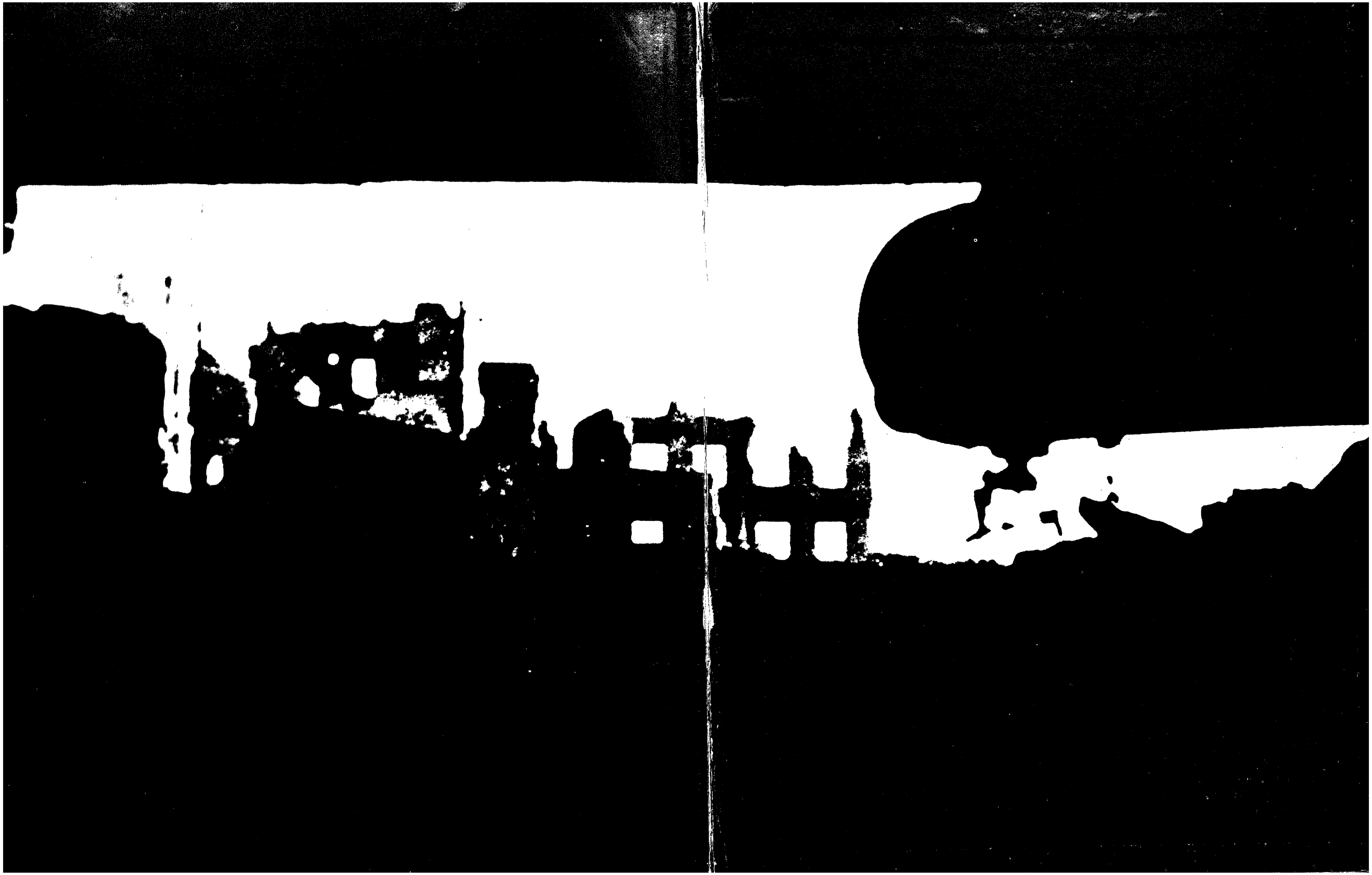

ألجــزء الثـاني

١٩٤٢ - ١٩٤٥

الطبعة العربية الثانية ١٩٨٣ ©
مؤسسة نوفل ش.م.م.
بناية نوفل ــ شارع المعماري
ص.ب ١١/٢١٦١ تلفون ٣٥٤٨٩٨
تلكس ٢٢٢١٠
بيروت ـ لبنان

NAUFAL GROUP SARL
B.P 11/2161
Beyrouth, Liban

الحرب العالمية الثانية

نقله الى العربية
سهيل سماحة وانطوان مسعود
باشراف
جبران مسعود

مؤسسة نوفل ش.م.م

سنة ١٩٤٣ قرّر « روزفلت » و « تشرتشل » في « الدار البيضاء » إرجاء نزول القوات الحليفة في « أوروبا » إلى السنة التالية .

ريمون كارتييه

الحرب العالمية الثانية

« لاروس » و « باري - ماتش »
باريس

أرض دامية

لم يكن ميزان القوى الجوهريّة يفسح للشّك مجالاً ؛ « فألمانيا » و « إيطاليا » و « اليابان » لم تبق تكافح من أجل أن تنتصر ، بل من أجل ألاّ تُقهَر .

جبهات الحرب السّبع

كانت رحى الحرب [illegible] من حيث الوجهة العسكرية ، على مسارح سبعة رئيسة ، هي : ١ الجبهة الروسيّة . ٢ المدى الجوّي الأوروبي . ٣ المحيط الأطلسي . ٤ « أفريقيا الشمالية » . ٥ « برمانيا » . ٦ « الصين » ٧ « أوقيانيا » .

١ ـ من القطب الشّمالي إلى "القفقاس"

كانت هذه أهمّ الجبهات وأدماها على الإطلاق ، فهي تمتد من بحر « بارنتز » وتأخذ في الامتداد حتى تبلغ جوار بحر « قزوين » . مستوعبة ١٩٧ فرقة من مجموع فرق الجيش الألماني الـ ٢٦٧ . [illegible] إليها ٧٢ فرقة بين رومانية ، وإيطالية ، ومجرية ، [illegible] على خط لا يقلّ طوله عن ٥٠٠٠ كلم ، أي ما يعادل عشرة أضعاف ما بلغته الجبهة الفرنسيّة في حرب ١٩١٤ ١٩١٨ .

كان إنشاء موقف دفاعي [illegible] على طول تلك المسافة الشاسعة أمراً [illegible] . [illegible] الجبهة [illegible] ووفّر للقادة الروس [illegible] إمكانيّة تعديل حركة الأعداء [illegible] فضلاً عن [illegible] ذلك أنّ الحرب لم تجرِ [illegible] أيضاً .

فلم يكن إذاً [illegible] الألمانيّة [illegible] أنّ حماية كلّ خط من الخطوط [illegible] شاملة ، بل [illegible] الألمان إلى [illegible] من الروس أنفسهم . [illegible] « بيتر » [illegible] إلاّ أن [illegible] تتعامل مع توالي الإختراقات الألمانيّة [illegible] .

كانت الخسائر الألمانيّة [illegible] الأيام [illegible] ١٩٤٢ [illegible] ٣٣٦٠٠٠ [illegible] ١٠١٢٦٠٩٤١ جريحاً ، ٩٩٠ ٧٥ مفقوداً [illegible] ١٠٦٣٧٠٠٠ [illegible] ٤١٠٩٦٦ [illegible] الجرحى إلى [illegible] القادمة من الغرب [illegible] الألماني ٣٠٤٠٥٠٠٠ [illegible] إلاّ أنّ الوحدات [illegible] عددها . وهذا ما حمل [illegible] الألماني [illegible] التي يحاربها .

[illegible] الألماني [illegible] أن ظهور الدبّابات الروسيّة [illegible] ٣٤ [illegible] ٤ [illegible] .

Le présent volume appartient à la d[illegible]nière é[illegible]n (revue et corrigée) de cet ouvrage. La date du copyright mentionnée ci-dessous ne [illegible]oncerne [illegible] le dépôt à Washington de la *première* édition.

© 1965. — Lib[illegible]rie La[illegible]sse et « Paris-Match », Paris.

Librairie Larousse (Canada) limitée, [illegible]priétaire [illegible]r le Canada des droits d'auteur et des marques de commerce Larousse. — Distributeur exc[illegible]sif au C[illegible]a : les Editions Françaises Inc., licencié quant aux droits d'auteur e[illegible] usager i[illegible] des marques pour le Canada.

سفينة حربيّة كنديّة تحمي إحدى القوافل شمالي الأطلسي .

مؤسسة «كروب». بمعاونة البروفسور «بورشي». بإنشاء نموذج لدبّابة «تيغر» تزن ٦٥ طنّاً . وبنسخة عنها مخفّفة تحمل اسم «بنتير» . بيد أنّ «هتلر» كان يصرّ على الاعتقاد بأنّ عهد الدبّابة قد انقضى . وبأنّ من الخطل أن تخصّص بمجهود صناعيّ مفرط . وهكذا لم يسمح الفوهرر بتلبية الطلب الأوّل الخاصّ بصنع ٢٥٠ دبّابة من «تيغر» و «بنتير» إلاّ في ٢٣ حزيران ١٩٤٢ . ولسوف تنقضي أشهر طويلة قبل أن يتسنّى لهذه المعدّات الممتازة الانضمام إلى الصفوف الألمانيّة .

ولو نظرنا إلى الأرقام المجرّدة لتبيّن لنا أنّ ما عانته «روسيا» كان أضخم بكثير ممّا عانته «ألمانيا» . هذا مع العلم بأنّ «روسيا» لم تنشر قطّ جدولاً مفصّلاً بخسائرها . صحيح أنّ عدد الأسرى الروس قد تضاءل منذ أضحت المعارك أقلّ تفاوتاً . إلاّ أنّ الخسائر الدامية ما فتئت فادحة للغاية . كانت «روسيا» تدفع للدفاع عن أرضها ثمناً من الأرواح البشريّة يبلغ من السخاء حدّاً يذكّر بمجازر الحرب العالميّة الأولى على الجبهة الفرنسيّة . كان بوسع الوطن الروسيّ أن يوفّر لنفسه مثل هذه التضحيات الهائلة ، فمستودعه من الرجال ما زال ممتلئاً . وإمكانيّة تجديد جيشه ما انفكّت مدهشة غريبة . فقد تمكّن المكتب الثاني الألمانيّ . بتاريخ ١٥ آب . من تحديد ٤١٨ فرقة روسيّة على الجبهة . وقدّر مجموع الفرق الروسيّة بـ ٧٨٩ . ولقد كان التقدير صحيحاً على ما يبدو . إلاّ أنّ الجنرال «فارليمونت» يشكّ في أن يكون أحد قد تجرّأ فأطلع عليه «هتلر» الذي ما انفكّ يتّهم مجلس أركانه بأنّه يرى الأعداد مزدوجة في مجال إحصاء العدوّ !

لم تكن الانتفاضة الروسيّة في ميدان الإنتاج بأقلّ مثاراً للإعجاب. ولقد أتت سنة ١٩٤٢ حاسمة من هذه الناحية . إذ تمّ نقل الصناعات الحربيّة إلى ما وراء «الأورال» . فغدا بعض مدن «آسيا» الوسطى . «كألما — آتا» . مصانع للأسلحة متأجّجة باللهب . فتمّ بذلك تعويض الخسائر الباهظة التي حلّت بالأعتدة. وخاصّة في مجال المدفعيّة التقليديّة حيث بقي الروس أسياد الموقف . أمّا في ميدان المدفعيّة الثوريّة فقد أخذت قاذفة الصواريخ «خوستيكوف» . التي دعاها الروس «كاتيوشكا» والألمان «أرغن ستالين» . تلعب دوراً متزايد الخطورة مع الأيّام . شأنها في ذلك شأن منافستها «النيبلفرفر» الألمانيّة . أمّا في حقل الدبّابات . فقد أقلع الروس عن صنع الجبّارة منها وأكثروا من إنتاج دبّابة خفيفة سريعة هي «ت — ٧٠». وفي حقل الطيران طفقوا يخرجون عدّة أصناف من المطاردات «ياك» . وطائرة القتال الممتازة «ي ١ — ٢» .

وقصارى القول . أنّ الهوّة التي كانت تفصل ما بين الجيش الألمانيّ والجيش الروسيّ أخذت في الزوال في مجالات التكتيك والتسلّح كلّها . ولكن . هل كانت هنالك هوّة حقّاً ؟ ألم تكن الهوّة مظهراً خادعاً ؟ ألواقع أنّ ما كان بعض الأخصّائيّين يدركه بشأن الجيش الألمانيّ قد أثبتته المحنة الروسيّة : فذاك الجيش الذي أعيد بناؤه على وجه السرعة وفقاً لمعطيات برّاقة وسطحيّة . ذاك الجيش الذي انتصر بسهولة . بادىء ذي بدء . على خصوم ضعاف أو حمقى . كانت تعوزه صلابة الأساس؛ بل إنّ «ألمانيا» نفسها كانت تفتقر إلى احتياطيّ القوّة . وإلى الاستعداد البعيد المدى . الضروريّين لمجابهة نزاع جبّار . وهكذا كان الجنرالات. الذين طالما أخطأوا في تقدير الظروف . محقّين في اختلافهم مع «هتلر» جملةً وجوهراً ، فمع أنّ «ألمانيا» قد اجتاحت «أوروبا» بكاملها . وأضحى بوسعها أن تتصرّف على هواها بثرواتها الماديّة والبشريّة . فإنّها لم تتمكّن من رفع أدائها الحربيّة إلى مستوى التحدّي الذي أطلقته .

هذا . ولا بدّ من الإشارة إلى عامل مثّل دوراً خطيراً في قلب ميزان القوى على الجبهة الشرقيّة . ألا وهو العون الأميركيّ . ففي ذلك الغمر من العتاد . وذاك النهر المتدفّق من القوّة. اللذين انصبّا على «روسيا» وأروياها ابتداء من ١٩٤١ . ما يعجز الخيال . فالعقبات كانت هائلة . والصناعة الحربيّة الأميركيّة قد اجتازت مضائقها الأولى وبلغت مرحلة الإنتاج الضخم . إلاّ أنّ الطلبات كانت كثيرة متعطّشة ؛ فقد أعلن «ماك أرثر» و «نيميتز» . يدعمهما في ذلك الأميرال «كينغ» . أنّه قد ضحّي بهما . وأنّ الدم الأميركيّ ينزف في المحيط الهادىء لأنّ ما يتلقّيانه من عتاد لا يكفي . وهكذا كانت الأركان كلّها تلحّ في الطلب . من الأركان القائمة بإعداد النزول إلى البرّ الأفريقيّ الشماليّ . إلى التي تدير معركة الأطلسيّ . إلى التي تعدّ العدّة لغزو «أوروبا» . ولكنّ ذلك لم يحل دون تمتّع الروس بأسمى حقوق الأفضليّة . مع أنّهم أصعب الزبن إرضاءً : فهم ينصبّون على الأميركيّين بوابل من الطلبات . ويناقشون في نوعيّة ما يقدّم لهم . ويلحّون مطالبين بتسليمهم كميّات ضخمة هائلة . متشدّدين في التكتّم لدرجة أنّهم قد آثروا التخلّي عن دفعة من قاذفات القنابل . على أن يسمحوا لطيّارين أميركيّين بإيصالها إلى «سيبيريا» .

أمّا المشكلة الأزليّة . مشكلة ١٩١٤ . فهي مشكلة الطرقات ؛ فأبواب «الدردنيل» مغلقة من جديد . وما يتقاضاه المحيط المتجمّد الشماليّ هائل مخيف . أمّا المحيط الهادىء فيفرض دورة واسعة جدّاً . ولذا لا يلجأ إليه إلاّ في الكثير من الحذر . وتحت ظلّ العلم السوفياتيّ فحسب . طالما أنّ المناطق المجاورة «لفلاديفوستوك» واقعة تحت رقابة اليابانيّين . أمّا طريق «إيران» فآمنة . ولكنّ قدرة استيعابها ضعيفة . وهكذا انتصبت العقبات والمساوىء في كلّ ناحية ، بحيث غدا الحلّ الوحيد اعتمادَ هذه الطرقات جميعاً في آن معاً . مع قبول ما قد ينتج عن ذلك من خسارة وتأخّر .

وهكذا اندفعت في هذه المجاري الضيّقة سيولٌ من الأعتدة . فسلّمت «أميركا» «الاتحاد السوفياتيّ» . بين تشرين الأوّل ١٩٤١ وحزيران ١٩٤٢ . ١.٢٨٥ طائرة . و ٢،٢٤٩ دبّابة . و ٨١.٢٨٧ رشّاشاً . و ٥٩،٤٥٥،٦٢٠ ليبرة من الموادّ المتفجّرة . و ٣٦.٨٢٥ شاحنة . و ٥٦.٤٤٥ هاتف ميدان . و ٣٨١،٤٣١ ميلاً من أسلاك الهاتف . الخ . ثمّ رفعت اتّفاقيّة ثانية هذه الكمّيات إلى أضعاف ثلاثة وأربعة وخمسة . وأضافت إليها بعض التجهيزات الصناعيّة ، فقدّمت مصفاة للنفط خاصّة بإنتاج بنزين ذي درجة عالية من الأوكتان . ومصنعاً لأطر المطّاط تابعاً لشركة «فورد» للمحرّكات أرسل إلى «الأورال» . كما قدّمت جهازاً للإشارة بقصد تطوير الخطوط الحديديّة السوفياتيّة . يضاف إلى ذلك كلّه تشكيلة لا تحدّ من الآليّات والعدد . هذا . وقد تمّ تجهيز بعض المصانع الأميركيّة لصناعة بعض السلع الملائمة للحاجات الروسيّة . كجزمات اللبّاد «فيتياجويا» التي وضع تصميمها الأوّل إسكاف «نقولا الثاني» الخاصّ اللاجىء إلى «الولايات المتّحدة» منذ ١٩٢٠ . فقدت «روسيا» نصف مواردها الغذائيّة . فأرسلت لها «أميركا» اللحوم وغيرها . وهي أفضل ما تكون تركيزاً وتجفيفاً . وأخذت عدّة مصانع في «الغرب الأوسط» تنتج «البورتش» (أي الحساء الروسيّ) بأحجام شبيهة بعلب الثقاب . وكذلك «التوشوها» . أو لحم الخنزير على الطريقة الروسيّة . غير أنّ الحكومة السوفياتيّة طلبت إلغاء كلّ ما يمكن أن يشير إلى مصدر هذه المعلّبات . قائلة إنّ شعبها قد يشعر بشيء من الذلّ إن هو علم بأنّ بلداً غريباً يوفّر له الغذاء .

وإليك مقارنةً بسيطة تظهر مقدار العون الأميركيّ : ففي ٢١ حزيران ١٩٤١ كان الجيش الألمانيّ قد دخل «روسيا» بـ ١،٨٣٠ طائرة . و ٣.٥٨٠ دبّابة . و ٦٠٠.٠٠٠ سيّارة ؛ وخلال ١٩٤٢ — ١٩٤٣

قدّمت «أميركا» «لروسيا» ٣٠٠٥٢ طائرة . و ٤٠٠٨٤ دبّابة . و ٥٢٠٠٠٠٠ سيّارة — أي أنّها في سنة واحدة قدّمت ما يعادل العتاد الألمانيّ أو يزيد.

كانت الجبهة الألمانيّة — السوفياتيّة تنطلق من المحيط المتجمّد الشماليّ ممتدّة أوّلاً حتى خليج «فنلندا» . فتشمل ١٠٦٠٠ كلم من المروج والغابات . هنا لم يتبدّل الوضع منذ ١٩٤١ : فالنشاط خفيف . وبعد شلل الشتاء الطويل عاد حزيران فميّع المستنقعات التي لا سبيل إلى اجتيازها نظراً للمبارات البعوض التي تحميها . ثمّ حلّ آب ١٩٤٢ معلناً للمرّة الثانية قرب أفول الصيف . وممّا دلّ على ضعف الجيش الألمانيّ عجزه عن تجديد الهجوم على خطّ حديد «مورمانسك» ؛ فالقطر الثقيلة المحمّلة بالعتاد الأميركيّ كانت تمرّ على كيلومترات قليلة من الخطوط . ولا يعكّر سلاح المدفعيّة والطيران حركة مرورها إلاّ قليلاً . بين الفينة والفينة .

وشمل القطاع الألمانيّ الثاني الكبير مجموعة جيوش الشمال التي يقودها الجنرال — فيلد مارشال «فون كوخلر» . فقد ضرب نطاقاً حول «لينينغراد» . ملامساً بحيرة «لادوغا» في «شلوسلبورغ» . محاذياً «الفولشوف» . مستديراً حول بحيرة «إلمن» . محدقاً بنجد «الفالداي» . راسماً ناتئة «ديميانسك» الكبرى . منتهياً في «شولم» . على «اللوفا» . ولم يكن يسيطر على هذا الخطّ المتعرّج الذي يبلغ طوله ١٠١٠٠ كلم غير ٤٥ فرقة ألمانيّة . إلاّ أنّ الغابات الشاسعة . والمستنقعات العميقة . وقلّة الطرقات . وفقر الموارد المحليّة ، لم تفقد الحرب شيئاً من حدّتها وضراوتها .

أمّا «لينينغراد» فقد صمدت وكأنّها جلمود صخر ؛ فالمدينة التي كاد يتمّ تطويقها لا تتنفّس إلاّ من نافذة ضيّقة بقيت لها على بحيرة «لادوغا» بين «شلوسلبورغ» وحدود ١٩٣٩ . التي عاد الفنلنديّون فاحتلّوها رافضين التقدّم إلى ما وراءها . كان تموين المدينة ممكناً أثناء الشتاء بفضل طريق فتحت على الجليد . أمّا الآن فقد قطع ذوبان الجليد هذه الصلة الضعيفة . ولم تعد حركة الملاحة على البحيرة وصلتها إلاّ جزئيّاً . فباتت لقمة الخبز اليوميّة التي يتبلّغ بها مليون من المدنيّين . وباتت حصص جيش بكامله من الزاد والذخيرة والموادّ الأوّليّة التي تغذّي صناعة حربيّة أبت أن تخبو . باتت كلّها متوقّفة على بعض السفن الماخرة في البحيرة . إلاّ أنّ التحدّي ما زال قائماً . كان بوسع الألمان أن يروا من مواقعهم . في «تساركوي سيلو» . سحبّ الدخان تنبعث من مصانع «كولبينو» الكبرى التي ما فتئت تقذف في وجههم دبّابات جديدة . إنّهم ليبصرون قبّة «القديس إسحق» . وسهم «الأميراليّة» . وقلعة «بطرس وبولس» . هم يقصفون المدينة بمدافعهم . ولكنّ تجلّد المحاصَرين قد علا المحن كلّها. فبعدما أنِف «هتلر» من الاستيلاء على

ها قد حلّ الخريف بوحوله في أرباض «لينينغراد» .

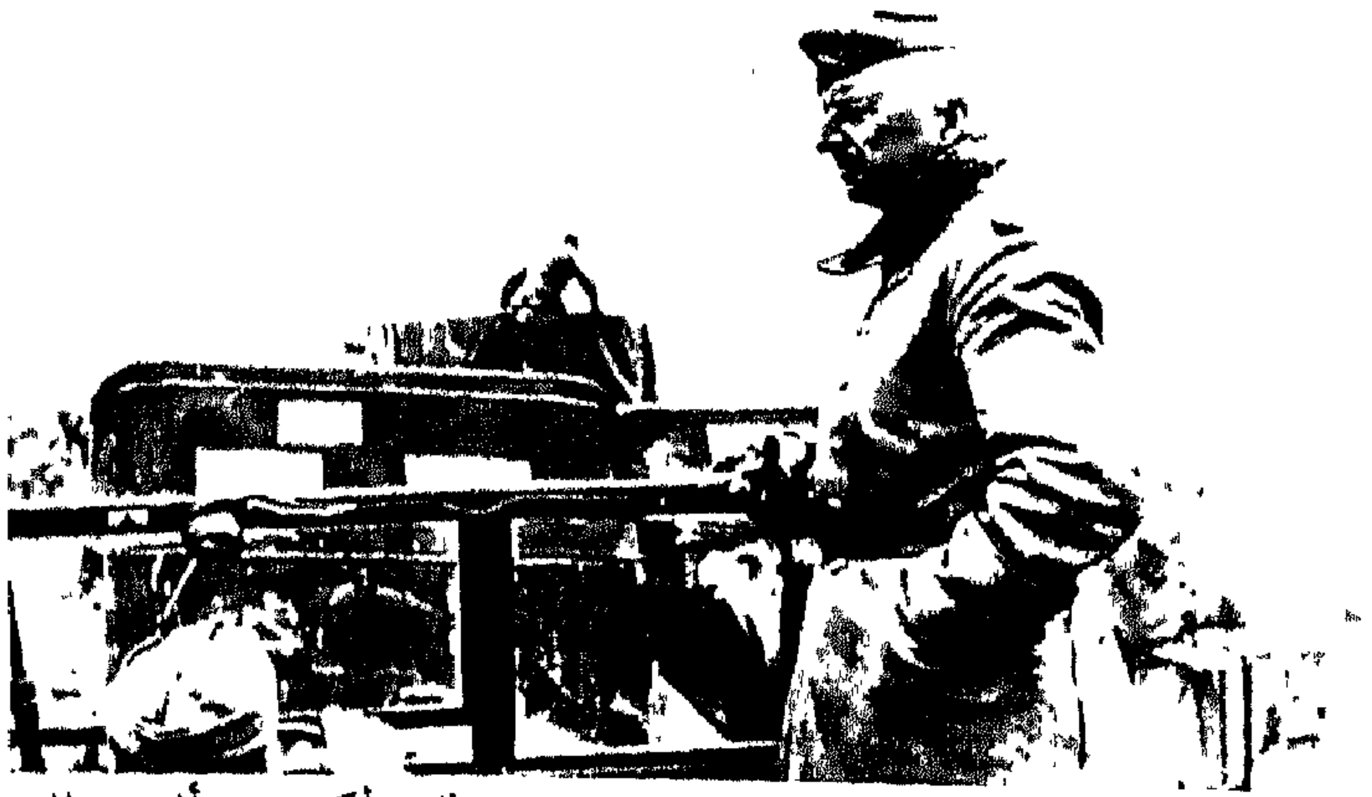

قاهر «سيباستوبول» ، «فون مانشتاين» . لقد أكسبته مأثرته تلك عصا المارشاليّة ، فضلاً عن قيادة الهجوم على «لينينغراد» .

«لينينغراد» سنة ١٩٤١ . أخذ الآن يستنكر المقاومة التي تجابهه بها ؛ ورغبة منه في تصفية وضعها نقل من الجنوب إلى الشمال فاتحي «سيباستوبول» . أي الجيش الحادي عشر . و «إريك فون مانشتاين» . أحدث المارشالات عهداً .

أخذ «مانشتاين» يجمع المدافع الجبّارة التي سحقت «سيباستوبول» . وراح يركّزها بنظام . وبينا هو في غمرة استعداداته اتّصل به «هتلر» هاتفيّاً في ٤ أيلول من «فينيتزا» . معلناً أنّ الروس قد استبقوا عمليّة الهجوم على «لينينغراد» . فشنّوا جنوبيّ «شلوسلبورغ» هجوماً تخاذل تحت وطأته الجيش الثامن عشر . ودوهمت خطوط الحصار المضروب حول العاصمة السابقة من الوراء! وقال الفوهرر إنّه يعتمد على «مانشتاين» لتلافي ما أسماه «بالكارثة» . وهكذا تحوّل حصار «لينينغراد» إلى معركة هدفها منع تطويق المحاصِرين !

خرج قاهرو «سيباستوبول» من أتّون صيف «القرم» . فإذا الخريف قد حلّ في «لينينغراد» . وإذا بفصل الأوحال قد عاد من جديد. زُوّد الفيلق ٣٠ . التابع للجنرال «فريتز بيكو» . بدبّابات «تيغر» الثلاث الأولى التي خرجت من المصانع عمالق يعتمد عليها لتجديد حرب المصفّحات . فما كان من المدفعيّة السوفياتيّة المضادّة للدبّابات إلاّ أن دمّرتها جميعاً في مدى دقائق ! إلاّ أنّ مهارة «مانشتاين» وحيويّته قد أنقذتا الموقف . فشنّ هجوماً معاكساً على جنبات الجيب الذي رسمه التقدّم السوفياتيّ . وأباد المهاجمين . بيد أنّ الموقعة قد استنفدت الذخائر المكدّسة للانقضاض على «لينينغراد» . وعندما انتهى في تشرين الأوّل كان الفصل قد تقدّم بمقدار لم تبقَ معه إعادة تنظيم العمليّة ممكنة . صحيح أنّ جيشاً روسيّاً آخر قد أبيد . غير أنّ «لينينغراد» قد أنقذت من جديد .

أمّا في الجنوب الأقصى فقد جرت معركتان متناقضتان . معركة

أما آن للشتاء أن ينتهي ؟ توغّلت الجيوش الألمانيّة في مآزقه ، وبئس المصير !

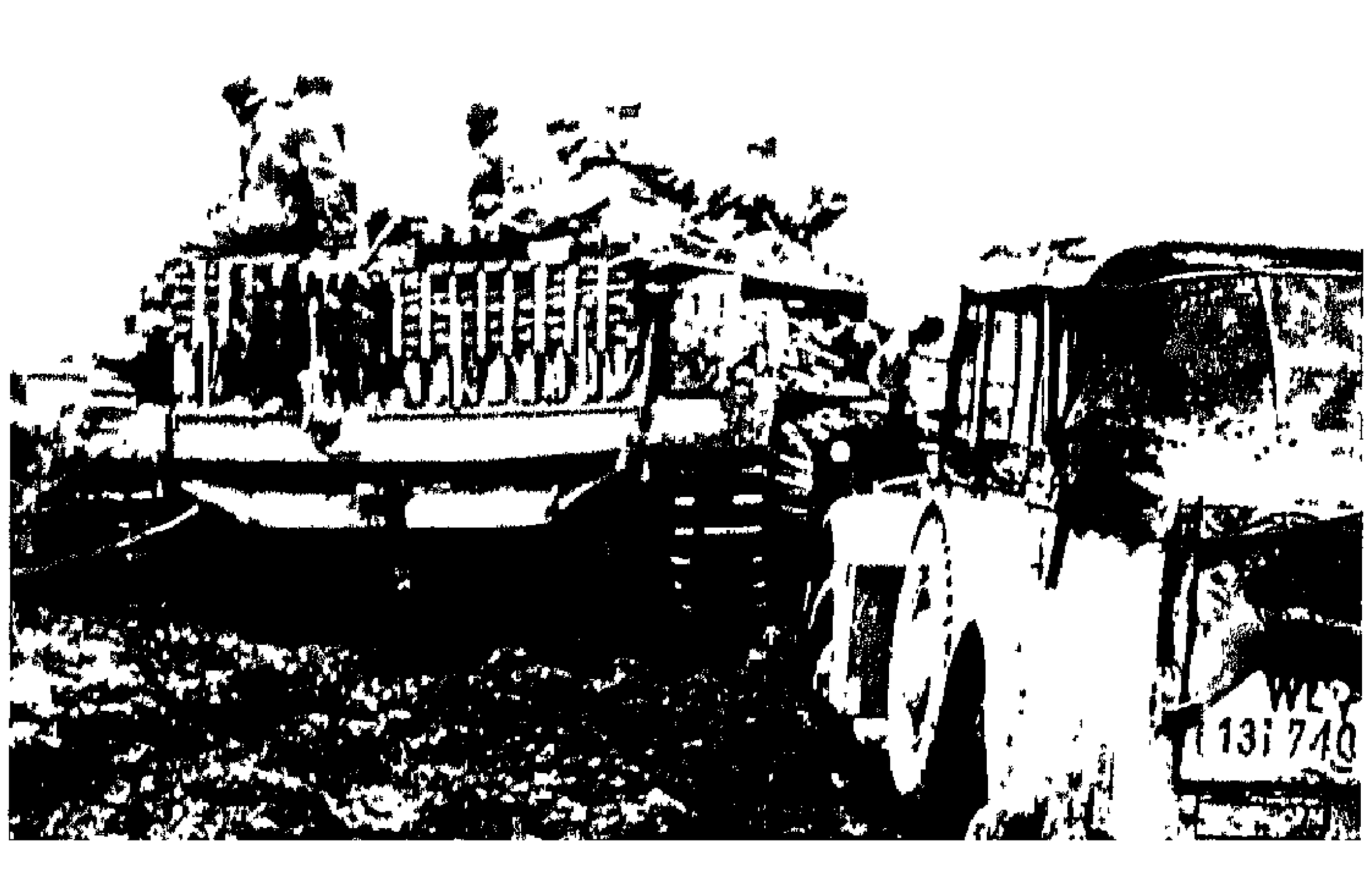

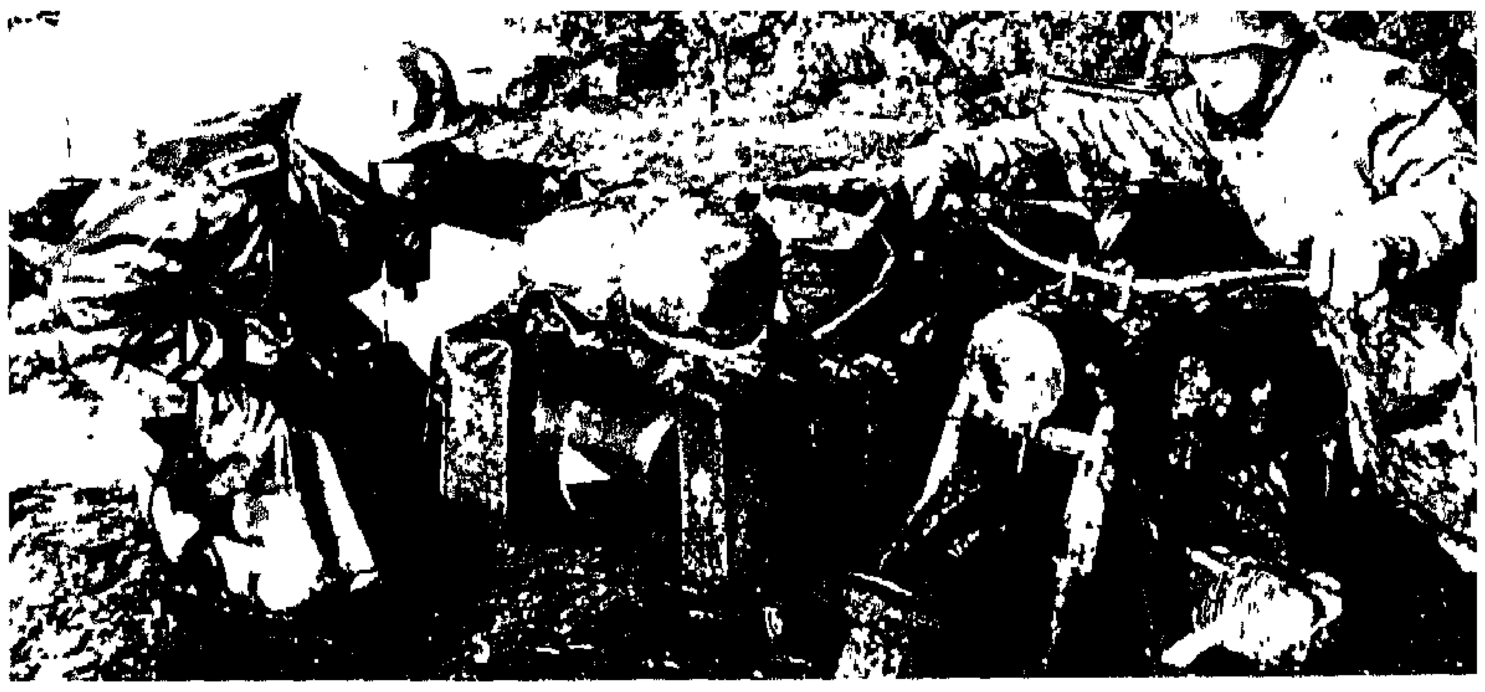

سائقو الدرّاجات البخاريّة يتقدّمون بصعوبة في ضواحي « ستالينغراد » .

« ديميانسك » التي طوّق فيها الألمان . ومعركة « فولشوف » التي كانوا فيها المطوّقين .

أمكن تلافي الكارثة في « ديميانسك » . إذ تمكّن جنرال المدفعيّة « فون سيدليتز — كورزباخ » . في مطلع نيسان ، من تحرير الفرق الستّ التابعة للكونت « بروكدورف — اهليفيلا » التي أمّن سلاح الطيران الألمانيّ تموينها طوال أربعة أشهر . وتحقّق بذلك انتصار « هتلر » . لأنّ الصمود والتموين الجوّي اللذين فرضهما فرضاً قد أنقذا موقفاً اعتبره الجنرالات جميعهم ميؤوساً منه .

وفعل « ستالين » ما فعله « هتلر » . فسمّر في الأرض جيش الصدام السوفياتيّ الثاني المطوّق غربيّ « فولشوف » . إنّما لم يتّخذ أيّ تدبير من أجل تموينه . فإذا احتضاره مذهل . تخلّله أكل اللحوم البشريّة . وانتحارٌ بالجملة . وموتٌ بسبب الجوع والقرّ . ثمّ أتى انفجار الصيف العنيف . وتحوّل الغابة المتحجّرة إلى موحِل يعجّ بالديدان والهوامّ . فأجهزا على الناجين الذاهلين الهائمين . وكان بوسع المفارز الألمانيّة . التي توغّلت حذرةً داخل المحيط المطوّق . أن تشاهد في كلّ ناحية أكواماً من الحشرات قد اجتمعت تشير إلى مواقع الجثث الكالحة في الوحل .

كانت تلك المفارز الألمانيّة تبحث عن القائد الذي وكل إليه «ستالين» مهمّة إنقاذ الجيش العالق في الشَّرك . والذي دافع عن «كييف» . وكان أحد المنتصرين في «موسكو» . وهو الجنرال «اندريافيتش فلاسوف» .

وفي ١١ تموز كشف أحد الفلاّحين النقاب عن ضابط روسيّ قد اتّخذ من هريه مخبأ له . ووشى به إلى الألمان . فأمر الكابتن « فون شفردتنر » أحدَ ضبّاط الأركان في فرقة المشاة ٥٨ بتطويق الهري . فإذا بعملاق ضامر هزيل يخرج قائلاً : « لا تطلقوا النار . أنا هو الجنرال فلاسوف » ؛ فأمر الجنرال « ليندمان » . قائد الجيش الألمانيّ ١٨ . بإحضار خصمه المقهور . ثمّ صافحه وهنّأه . وأمر بأن يحاط بالعناية المناسبة لوضعه .

لقد أتت المُنجزات الضخمة في « القفقاس » حصيلة الجهود الفرديّة الجبّارة .

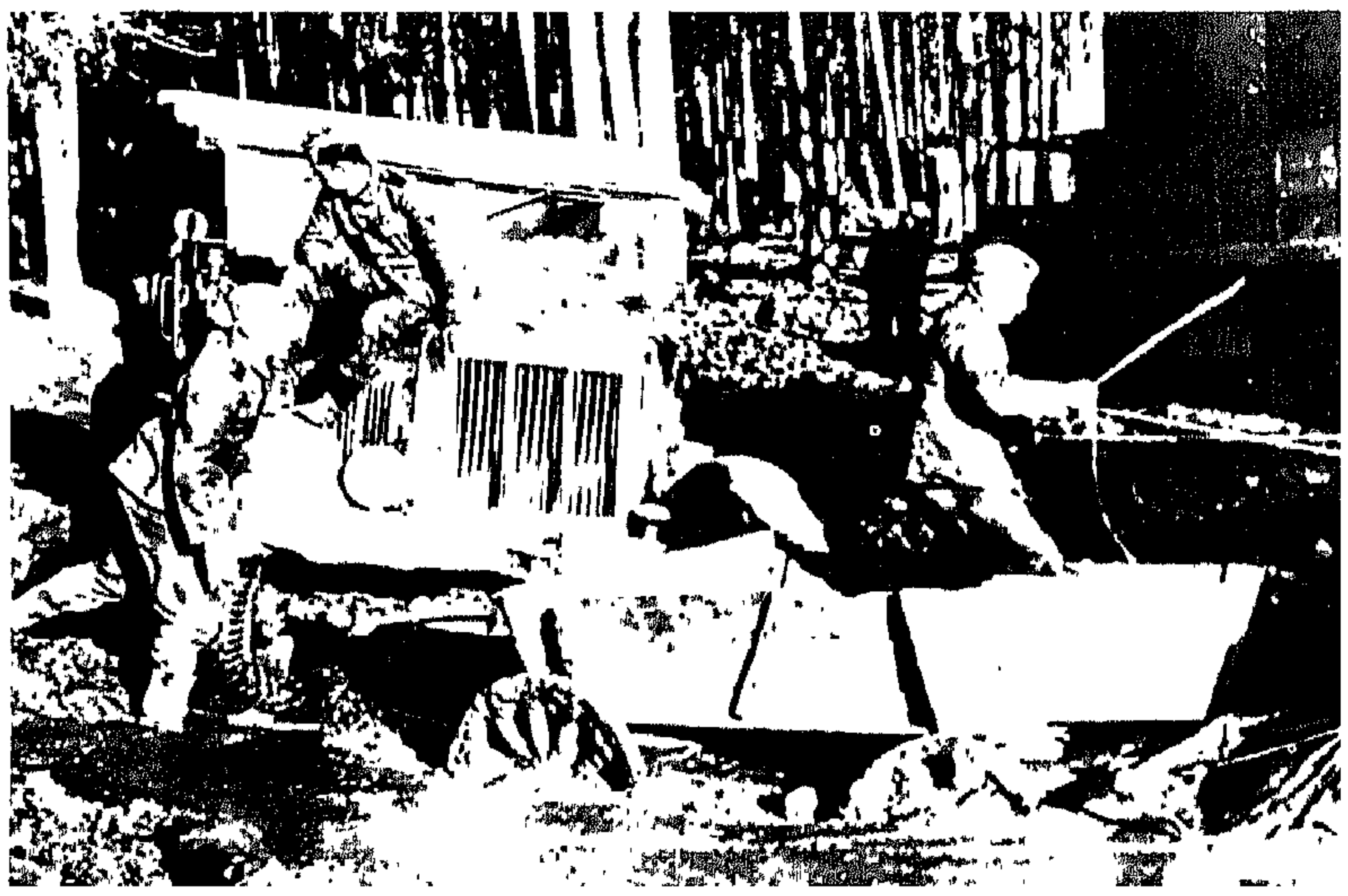

وبعد ثلاثة أشهر مثل « فلاسوف » في مقرّ أركان الفوهرر الأوكرانيّة في « فينيتزا » ؛ وأخذت الطائرات الألمانيّة . على أثر ذلك . تمطر الخطوط الروسيّة وابلاً من المنشورات تقول إنّ « الأسير رقم ١٦.٩٠١ » . الليوتنان جنرال « فلاسوف » . يدعو جنرالات الجيش الأحمر وضبّاطه وجنوده أجمعين . كما يدعو الروس كلّهم . إلى أن يثوروا على الطغيان الستالينيّ وينضمّوا إليه من أجل تحرير « روسيا » .

لقد اكتشف هذا الرجلَ جماعةٌ صغيرة من الألمان الذين آمنوا بأنّ قهر « روسيا » محال ما لم يشركوا الروس أنفسهم في النضال ضدّ « البولشفيّة » . كان أحدهم هو الكولونيل كونت « دي شتاوفنبرغ » الذي سيخلد اسمَه إثر محاولة قام بها لاغتيال «هتلر» . وكان مستشار السفارة « هيلجر » . وكابتن الاحتياط « ستريك — ستريكفيلدت » . والكولونيل « هيري » . والجنرال « كوسترنغ » . من هذه الجماعة . كان « فلاسوف » . المتحدّر من أصل قرويّ . وربيبُ النظام القائم . والمعروفُ كواحد من أفضل القوّاد السوفياتيّين . هبة منّت بها السماء . فقد أعلن عن استعداده لأن يقود ضدّ الجيوش الستالينيّة جيشاً يُجمع أفراده من معسكرات الاعتقال أو من المقاطعات المحتلّة من « الاتّحاد السوفياتيّ » ؛ ولقد وضع لذلك شرطاً قوامه أن تعامل « ألمانيا » « روسيا » المتحرّرة من الستالينيّة . ومن النظام الكولخوزيّ ، معاملة الندّ للندّ لا معاملة بلد مغلوب . إنّه لشرط خرافيّ أخرق ! فقد يقبل الألمان بخائن مارق ، ولكنّهم لن يقبلوا بشريك . لم يبلغ « هتلرَ » أيٌّ من التقارير التي وضعها حماة « فلاسوف » ومتبنّوه . فقد كان «كيتل» يوقفها لدى ورودها ويعلّق عليها بعبارات كهذه : « موضوع غير وارد ... لا حاجة لإطلاع الفوهرر على ذلك . فأنا أدرى برأيه ... » ظنّ « فلاسوف » أنّه سيجتمع « بهتلر » في « فينيتزا » . ولكنّه لم يجد غير مسؤولين ثانويّين

كانت الحرب سجالاً بين الإنسان والطبيعة . ولكم وقفت هذه الغابات الروسيّة ، بخريفها الرطب البارد ، حائلاً دون أقوى الآليّات .

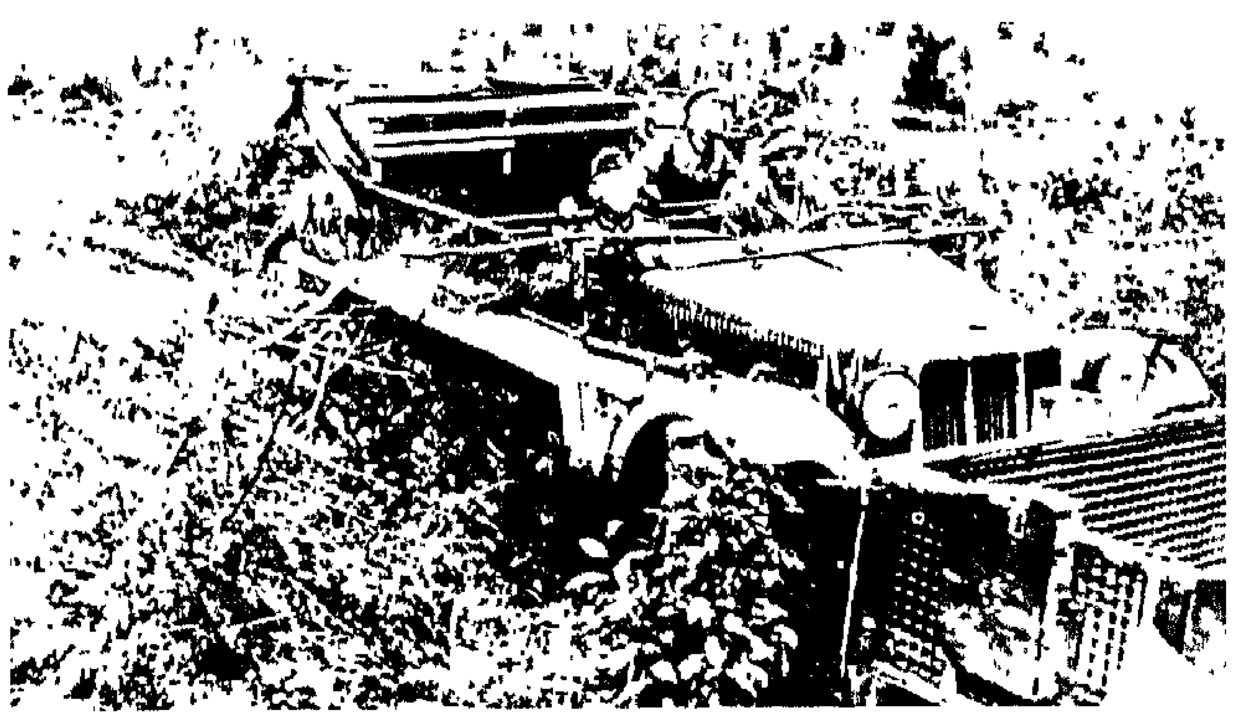

خاض معهم غمار مباحثات لا طائل تحتها . وتأسّست في « سمولنسك » . في ٢٧ كانون الأوّل ١٩٤٢ . لجنة من أجل تحرير « روسيا » . ولكن سرعان ما سكنت في سبات عميق . وأخذ « هملر » على عاتقه أمر تحرير نشرة تعيد إلى الأذهان أنّ الروسيّ « رجل دون الرجال » لا يعقل أن تقام معه علاقات ندّ لندّ . وهكذا راح « فلاسوف » ينتظر طوال شهور . ويقتل السأم والوقت بشرب الكحول في بيت صغير من « برلين — دهليروس » . خائناً تحت الطلب !

كان صيف ١٩٤٢ بالنسبة للجيش الألمانيّ . في الوسط كما في الشمال . فترة توتّر مستمرّ ؛ فقد خلّفت معارك الشتاء المثيرة . التي أشرفت فيها مجموعة جيوش المارشال « فون كلوغي » على الفناء . جبهةً لا تمتاز بالاتّساع المفرط فحسب . بل وبالتعقيد أيضاً ؛ فطولها الذي

جنود سوفياتيّون يهاجمون إحدى القرى .

يبلغ ٩٠٠ كلم بالنظر لقوس « أوريل — كيروف — جياسك — رجيف — فيليكي لوكي » . قد يبلغ ضعف ذلك إذا قيس بالنسبة لطول الخطوط الفعليّ . ولم تتمكّن الجيوش الخمسة ، بفرقها الـ ٨٥ ، من مواجهة خصم باسل عنيد يثير لها الأزمات التكتيكيّة المتلاحقة بلا انقطاع ، إلاّ بصعوبة .

كانت المعارك ضارية . فبعد ما فكّ « فون سيدليتز » الحصار عن « ديميانسك » عمد إلى تطهير مؤخّرات الجيش التاسع . فاستولى على ٥٠٠ مدفع . واختصر من الجبهة ٢٠٠ كلم ؛ فردّ الروس على ذلك في ١٤ آب بشنّ هجوم عنيف لاستعادة « رجيف » . وما لبث الوضع أن بدا « لفون كلوغي » ، في أوّل أيلول ، من الخطورة بحيث وجد من نفسه الجرأة على مواجهة « هتلر » ليعرض عليه الجلاء عن الناتئة البارزة . ولكنّه قوبل بالرفض والاستنكار : ذاك أنّ « رجيف » اسم رمزيّ ينبغي ألاّ يتخلّى عنه مهما كانت الذرائع . وهكذا ألقت القيادة الألمانيّة في الميدان بكلّ ما توافر لديها من قوى الاحتياط . فتمكّنت من إيقاف العدوّ في خرائب المدينة .

وفي الجناح الآخر من مجموعة جيوش الوسط كان « هتلر » قد فكّر بإجراء عمليّات واسعة النطاق . كان على جيوش ثلاثة ، هي السادس والرابع والثاني المصفّح ، أن تشنّ هجومها معاً لتخفيف الضغط عن جيوش مجموعة الجنوب . إلاّ أنّه ، نظراً لانعدام الوسائل والعتاد ، قلّص المخطّط إلى هجوم يقوم به الجيش الثاني المصفّح وحده في جوار « سوشينتشي » . شنّت الحملة في ١١ آب ، وأحرزت بعض الانتصارات الأوّليّة . ولكنّ تكاليفها الباهظة بلغت حدّاً أمر معه « هتلر » بإيقافها بعد ثلاثة أيّام . لم يبقَ بوسع «ألمانيا» أن تتحمّل أعباء عدّة هجمات في آن معاً ، فهي تسعى إلى إنجاز عمل واحد ضخم يقوم على فتح «القفقاس» لتنتزع من «روسيا» ثروة النفط التي تحرّك جيوشها ؛ ولقد سردنا أولى مراحل هذا المجهود الأخير في الجزء الأوّل من هذا الكتاب . كانت الأحداث في أوّل أيلول قد حملت جيش المارشال « فون كلايست » حتّى جوار « تفليس » ، وجيش الجنرال « باولوس » حتّى تخوم « ستالينغراد » . وعلى هذا الشكل توثّقت عقدة إحدى أعظم مآسي التاريخ العسكريّ على الإطلاق .

في المستنقعات ، بين القصب ، كمن هؤلاء الجنود السوفياتيّون استعداداً لإطلاق مدافعهم .

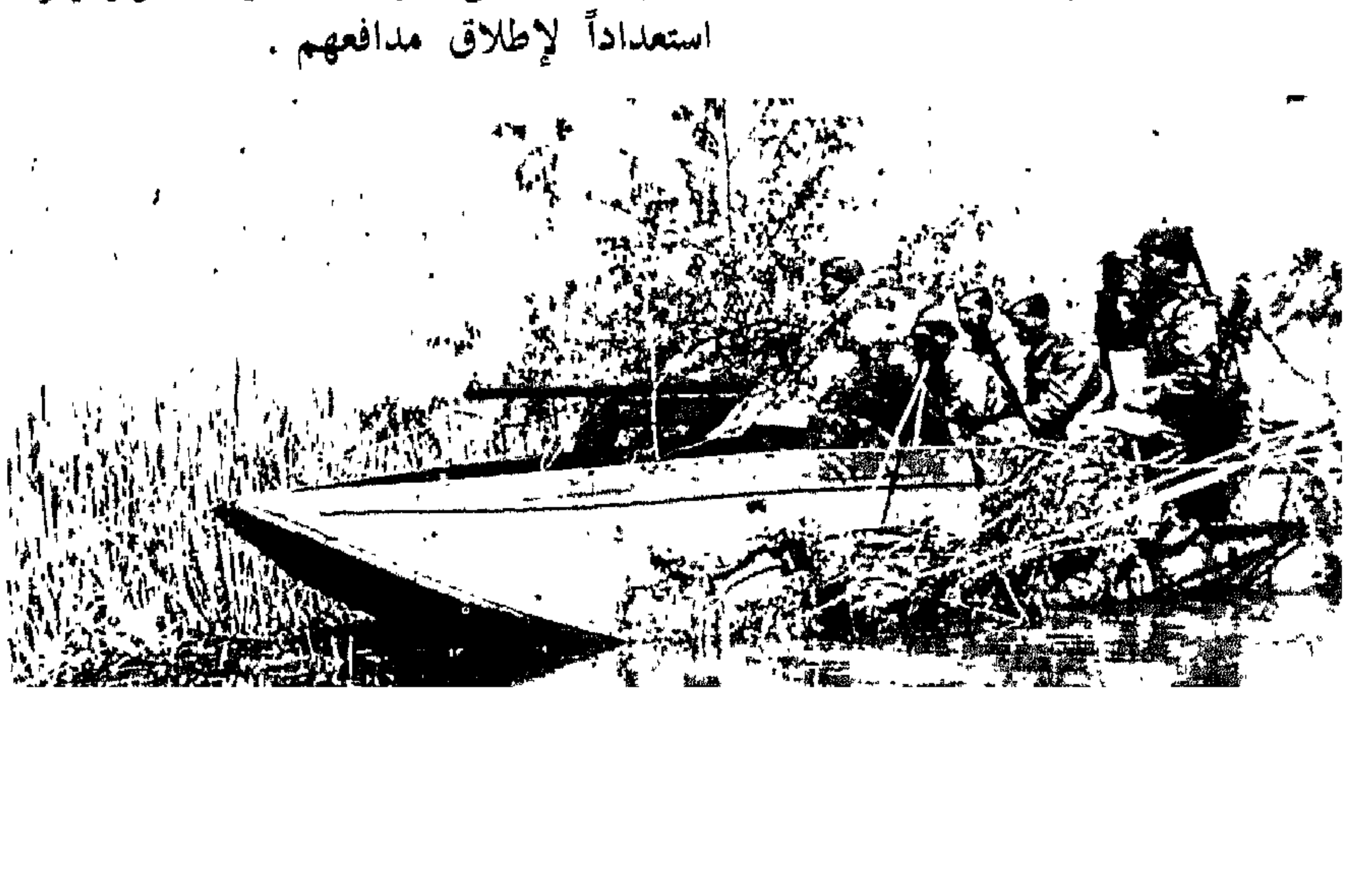

٢ - المعركة الجويّة في سماء "أوروبا"

لقد رافقت نهاية ١٩٤١ ومطلع ١٩٤٢ هدنة شبه كاملة في ميدان الصراع الجوّيّ بين « ألمانيا » و «انكلترا » . غير أنّ الانكليز فسخوا هذه الهدنة في ٢٨ آذار بأن أرسلوا ٢٣٤ قاذفة قصفت « لوبيك » . وقد ذكر التقرير الرسميّ أنّ المدينة قد « احترقت كعود الثقاب » . ونادى « هتلر » بالثأر . فاستدعى من « صقلية » مجموعتي قصف . ثمّ أمر بشنّ غارات منتظمة على المدن التي هي مراكز للفنّ . وهكذا دفعت « إكستير » و « باث » و « يورك » و «كانتربوري » ثمن « لوبيك » . غير أنّ التشكيلات الألمانيّة التي كانت تنجز هذه المهمّات البربريّة كانت تعدّ أقلّ من ١٠٠ طائرة ، فيما راحت قوّة تدميريّة مروّعة صاعدة تعمل تدريجيّاً في وجه « ألمانيا » .

في ليل ٣٠ — ٣١ أيّار هاجمت «كولونيا» ١٠١٣٠ قاذفة بريطانيّة . واستيقظت من جرّاء الرعشة التي سرت في أوصال السماء مقاطعات انكليزيّة عديدة . فأدركت بغبطة ما بعدها غبطة أنّ الحرب قد اتّخذت مجرى جديداً . وأمّا الأضرار التي لحقت بالمدينة الكبرى فقد كانت فادحة . وقام ممثّلا الطيران الألمانيّ لدى المقرّ العامّ في « فينيتزا » بإعلام « هتلر » بأنّ نحواً من مئة طائرة انكليزيّة قد تمكّنت من تضرير «كولونيا» ، ولكنّ « هتلر »كان قد تلقّى تقريراً صحيحاً من الحاكم « غروهي » . فصبّ على الطيّارين جام غضبه . ثمّ توجّه بنقمته ناحية

قام بين الطيران الانكليزيّ والطيران الأميركيّ جدال : أقصفٌ ليليّ أم قصف نهاريّ ؟
في الصورة : طيّارون انكليز يتلقّون تدريباً نظريّاً قبل قيامهم بغارة ليليّة .

الغائب الأزليّ فقال : « إنّ المرّ « غورنغ » غائب بالطبع ... » وحين وصل وزير الجوّ في اليوم التالي ، كان الأسطول الجوّيّ البريطانيّ قد حقّق غارة ثانية على « إيسين » اشتركت فيها ١٠٠٠ طائرة . فتمنّع « هتلر » من مصافحة الرجل الذي عيّنه خلفاً له !

كان « غورنغ » مذنباً : فهو من محبّي المتعة ، كسول ، فلم يعر الطيران الألمانيّ بالتالي غير فتات ملذّاته . بيد أنّ « هتلر » كان مذنباً هو الآخر ، فقد حطّم اندفاع طيرانه ، في تموز ١٩٤٠ ، يوم أمره بالتخلّي عن مجمل المشاريع التي لم تكن قابلة للتنفيذ عسكريّاً في غضون الأشهر الثمانية المقبلة وهكذا أصيب الطيران الألمانيّ ، الذي كان أفضل طيران عند نشوب الحرب ، بتخلّف تقنيّ وعسكريّ راح يزداد باطّراد . وتضاءل دوره في ساحات القتال شيئاً بعد شيء . فبات

جليّاً — وهذا أمر أبلغ خطورة من الاعتبارات السابقة — أنّه لم يبقَ قادراً على حماية سماء « ألمانيا » وأرضها .

في عشيّة ميلاد ١٩٤١ انتحر « إرنست أوديت » ، رئيس سلاح المطاردة الألمانيّ ، وبطل الحرب الأولى الذي كان يحمل في جعبته ٦٢ انتصاراً جويّاً ، بعد نداء مفعم بالقلق جاء فيه : « نحن بحاجة إلى مقاتلات . آلاف من المقاتلات ، وإلاّ فالويل لنا من الهزيمة ». فما كان من « هتلر » إلاّ أن أمر بتمويه هذا الانتحار المتّهم والقول إنه مجرّد حادثة .

وعلى نقيض ذلك لم يتوانَ الانكليز عن العناية بالطيران الملكيّ . فما كاد الخطر المهيمن على رؤوسهم يخفّ حتى راحوا يحوّلون جهدهم الرئيس في الصناعة الجويّة من سلاح الدفاع ، أي سلاح المطاردات ، إلى سلاح الهجوم ، أي سلاح القاذفات . وفي الوقت نفسه شهد الطيران الأميركي انطلاقة كبيرة ؛ ففي ١٩٣٩ صنعت « أميركا » ٢،١٤١ طائرة ، أي ما

غوّاصة ألمانيّة أصابتها قذائف إحدى الطائرات البريطانيّة .

يعادل ربع الإنتاج الألمانيّ . ولكنّها في ١٩٤٢ صنعت ٤٧،٨٣٦ طائرة ، منها ١٢،٦٢٧ قاذفة ، وهو رقم يفوق ثلاثة أضعاف الأرقام الألمانيّة .

وهكذا بدأ الإسهام الأميركيّ في الهجوم الجوّيّ على « ألمانيا » . فقد أنشىء الجيش الجوّي الأميركيّ الثامن في « انكلترا » في ١٨ حزيران ، بقيادة الجنرال « كارل سباتس » . كانت طائراته ، باستثناء المقاتلات ، تصل إليه من « أميركا » بطريق الجوّ ، بفضل شبكة قواعد وسيطة هي « غوزلي » في « لابرادور » ، و « غاندر » و « ستيفنسفيل » في « الأرض الجديدة » ، و « بلوي وست ١ » و « بلوي وست ٩ » في « غرينلند » ، و « ريكجافيك » في « اسلندا » . ونظراً للمخاطر التي كانت تحفّ بالرحلات البحريّة استنتجت الأركان العامّة أنّ العمليّة تعتبر صالحة إذا بقيت نسبة الخسائر في الحوادث دون ١٠ بالمئة . وقد بقيت هذه النسبة في الواقع ٥،٢ بالمئة خلال الصيف والخريف ، إلاّ أنّ عواصف الشتاء قد أرغمت المسؤولين على تعليق نشاط الخطّ الجوّيّ .

قام بين الطيران الانكليزيّ والطيران الأميركيّ جدال : أقصفٌ ليليّ أم قصف نهاريّ ؟ كان الانكليز من محبّذي الأوّل ، نظراً للنسبة الضئيلة في الخسائر ، فيما حبّذ الأميركيّون الثاني ؛ فهم يفهمون الغارات الجوّية هجمات قويّة تقوم بها في تشكيلات متراصّة قاذفاتٌ ثقيلة من طراز « ب — ٢٤ ليبيريتور » أو « ب — ١٧ قلاع طائرة » ، فيوفرّ بعضها للبعض الآخر حاجزاً من نار . وأمّا النتيجة العمليّة لهذا الجدال فقد أتت موافقة لاختصاص كلّ من البلدين : فسوف ينهال الطيران الأميركيّ على « أوروبا » قصفاً خلال النهار ، فيما يؤمّن الطيران البريطانيّ نوبته ليلاً .

شهد يوم ٤ تموز ١٩٤٢ أوّل مهمّة تنجزها القاذفات الأميركيّة ؛ فقد انطلقت ستّ طائرات لمهاجمة مطارَي « هامشتيدي » و « دي كوي » الهولنديّين ، فوُفّقت اثنتان منها إلى الهدف بينما أسقطت المدفعيّة المضادّة اثنتين منها . وكانت المهمّة الثانية ، في ١٧ آب ، تهدف إلى قصف مراثب السكّة الحديديّة في « سوتفيل — ليس — روان » ؛ إشتركت في هذه العمليّة ١٨ طائرة يقودها الجنرال « إيكر » ، ولم يُمنَ الحلفاء في هذه الغارة بأيّة خسارة ، فيما أتت النتائج مرموقة ؛ إلاّ أنّ شرود القذائف كان بالغاً ، فلحقت بالسكّان المدنيّين إصابات بليغة . وقد وُصف الأميركيّون على أثر ذلك بأنّهم جزّارون عميان ، في الوقت الذي قيل فيه عن الانكليز إنّهم يسعون وراء الدقّة محاولين قصارى جهدهم صيانة المدنيّين .

والغريب في الأمر هو أنّ دخول سلاح الجوّ الأميركيّ حلبة « أوروبا » كان بطيء التأثير على « ألمانيا » . فقد بقي الألمان ينسبون الخراب الذي راح يغطّي بلادهم إلى الانكليز وحدهم لإيمانهم بأنّ الأميركيّين عاجزون عن القتال ! وفي ٤ تشرين الأوّل ، في عيد الحصاد ، قال « غورنغ » ساخراً : « أنا لا أحطّ من شأن الأميركيّين . فهم لا مثيل لهم في صناعة شفرات الحلاقة . ولكن لا تنسوا أنّ شعار شركاتهم هو كلمة واحدة : المخاتلة والخداع ... »

٣ - معركة "الأطلسيّ"

كان الأميرال « دونيتز » يعلم أنّ النجاح الرخيص الذي أحرزته الغوّاصات الألمانيّة على طول السواحل الأميركيّة عابر كسحابة صيف . فقام إلى تنظيم خطّته ، واستدار ثانية نحو مضارب صيده المعتادة . صحيح أن الخسائر الحليفة بقيت مرتفعة ، ولكنّها راحت تتضاءل تدريجيّاً . ففي حزيران ١٩٤٢ بلغت خسائر الحلفاء عامّة ١١٤ سفينة و ٨٥٦،٠٤١ طنّاً ، وتدنّت إلى ٦٩ سفينة و ٦٩٥،٥٦٢ طنّاً في تموز ؛ وتضاءلت أكثر فأكثر خلال الأشهر اللاحقة فبلغت في كانون الأوّل أدنى حدّ لها عرفته منذ ١٩٤١ بسبب عواصف الشتاء . وسيُبرز حساب ١٩٤٢ أنّ ما دُمّر من السفن التجاريّة قد بلغ ٨،٣٣٣،٢٥٨ طنّاً ، أي بمعدّل ٢٩٤،٤٣٨ طنّاً للشهر الواحد .

راح « دونيتز » يدقّق في حساب المجزرة في مقرّ قيادته الباريسيّ . فالهدف الذي اختطّه لنفسه هو أن يدمّر من السفن الحليفة بقدر ما تنتجه مصانعها أو أكثر . وقد قدّرت دوائره المختصّة بـ ٨،٠٩٠،٠٠٠ طنّ مجموع الإنتاج في المصانع البحريّة البريطانيّة والأميركيّة . وهذا ما كان يفرض على قوّات المحور البحريّة والجوّية تدميراً شهريّاً يبلغ ٧٠٠،٠٠٠ طنّ على وجه التقريب . وقد بدت سنة ١٩٤٢ ، والحالة هذه ، متوازية الكفّتين : لا زيادة ولا نقصان .

كانت المعركة ما تزال حامية الوطيس ، وكان عمل الغوّاصات المنسّق ، أي خطّة الذئاب ، ما يزال محكماً . وقد دُمّر بعض القوافل

لم يتقبّل « مونتغومري » لفكرة الانتقال إلى الهجوم المعاكس . وها هو في الصورة يعتمر قبّعة كنديّة ، وقد وقف بجانبه «وندل ويلكي» يقرأ في إحدى الخرائط .

كالـ« س. ك. ١٠٧ » التي فقدت في ليال أربع ١٥ سفينة من سفنها الـ ٣٩ . وبعد نسف « اللوكانيا » التي أغرقت وهي تقلّ ١،٨٠٠ أسير إيطاليّ . أغرقت كذلك في شهر تشرين الأوّل ثلاث سفن نقل تفوق حمولتها ٢٠.٠٠٠ طنّ . وهي : « أورونسي » . و « أوركيدز » . و « داتشس أوف أتول » . ومع ذلك انخفضت منجزات الغوّاصات الفرديّة إلى عشر ما كانت عليه سنة ١٩٤٠ . ولم يتمكّن « دونيتز » من الحفاظ على نتائجه إلاّ بفضل تنمية أساطيله الصغيرة . فقد كان يملك ٢٦٠ غوّاصة . وكان بميسوره أن يستخدم منها في الأطلسيّ مئة في آن معاً.

بيد أنّ الخسائر الغامضة قد تكاثرت . فقد تلاشت أربع غوّاصات ألمانيّة في خليج « غاسكونيا » وهي في طريق عودتها من جولة بحريّة . في الوقت الذي كان مقرّ « دونيتز » يعتبرها فيه بعيدة عن الخطر . وقد مكّنت تقارير بحريّة وضعها بعض القادة من إماطة اللثام عن سرّ هلاك هذه الغوّاصات . كانت الغوّاصة تصعد إلى سطح الماء ليلاً لتعبئة بطّاريّاتها . ولتزويد عدّتها بالأوكسيجين . ولاكتساب السرعة التي تعوّض بطء الغوّاصات القاتل تحت الماء . وبصورة فجائيّة كانت الأضواء تتسلّط على الغوّاصة من السماء . ثمّ تنقضّ عليها طائرة فتغمرها بقنابلها. كان الليل في السابق شريك بحّارة الغوّاصات الذي لا غنى لهم عنه في صعودهم المتوالي للتنفّس كالحيتان . أمّا الآن . وقد فُقد في الليل الأمان . وأمسى الرادار إرهاقاً مستمرّاً . فقد بطل مفهوم حرب الغوّاصات كما حقّقت منذ ١٩١٤ .

« الآن . وإلّا فلا » . « رومل » في « أفريقيا الشماليّة » ، في آب ١٩٤٢ .

كان « دونيتز » يبحث عن عمليّات باهرة . إلاّ أنّ واحدة منها لم تكن مرضية . فالسفينة الصالحة هي تلك التي تحرّكها عنفة على الأوكسيجين . والتي كان العالم « فالتر » يقترحها منذ سنين : إنّها سفينة جديرة بأن تحمل اسم غوّاصة قادرة على الغوص بلا انقطاع خلال أكثر الرحلات طولاً . ومتمتّعة بسرعة أثناء الغوص تبلغ ٢٣ عقدة بدلاً من ٧ عقد أو ٨ . إلاّ أنّ « فالتر » كان أوّل من أعلن أنّ الفرصة قد فاتت بالنسبة لتحقيق مخطّطاته . وبما أنّ إيجاد عنفة الأوكسيجين كان محالاً . فقد اقترح « فالتر » على الأميرال اختراعاً بسيطاً نسبيّاً : إنّه أنبوب يسيّر أوتوماتيكيّاً . يضخّ في اتّجاه السطح الهواء الضروريّ لسير محرّكات الديزل . ممّا يمكّن بالتالي من التخلّي عن المحرّكات الكهربائيّة . ويزيل ضرورة العوم تكراراً . «فالشنوركل» . وهو أنبوب الغوّاصة المزدوج الذي يزوّد السفينة بالهواء النقيّ وينفث غازات محرّكاتها بفضل اتّصاله بالسطح . قد دخل التاريخ منذ ذلك الحين . بعدما كان قد اختبر لأوّل مرّة سنة ١٨٩٧. وسيسهم « الشنوركل » مع المحاولات الألمانيّة الأخيرة في منازعة « انكلترا » و «أميركا » حريّة التصرّف في البحار .

لم تكن العلاقات طيّبة بين « دونيتز » و « ريدر » ؛ فالأميرال الكبير البالغ من العمر سبعاً وستّين سنة ، كان يتحسّر لعدم حصوله على عدد كبير من سفن القتال الكبيرة . وينظر بعين حاسدة إلى الظفر الذي تسربلت به غوّاصات « دونيتز » . وقد حاول مرّتين أو ثلاثاً أن يجزّيء قيادة « دونيتز » . وهي محاولة تبلغ من الخطورة حدّاً بعيداً إذا ما علمنا أن طباع « ريدر » وبزّته بقيت تتمتّع ببعض النفوذ . فقد أعلن الفوهرر بتواضع : « أنا في البرّ بطل . ولكنّني في البحر عديم الكفاءة ... » كان الأميرال الكبير أحد أواخر أعيان الجيش الألمانيّ الذين بقي « هتلر » يصغي لآرائهم .

ولكنّ هذه القاعدة الشاذّة زالت حين تفجّرت قضيّة القافلة « ج و ٥١ ب » . فقد كانت هذه إحدى قوافل « مورمانسك » التي غامر الانكليز بإرسالها في أواخر كانون الأوّل ١٩٤٢ ، متّكلين على الليل القطبيّ وحالة البحر . وعلمت البحريّة الألمانيّة بها فعزمت على تدميرها بواسطة سفنها العائمة . وصعدت البارجة « لوتزوف » والطرّاد « هيبر » و ٦ مدمّرات إلى الخطّ ٧٣ ، مقتحمة عاصفة عنيفة ، وفي يوم عيد الميلاد هاجمت بالرادار مواكبة مؤلّفة من سفن صغيرة ومن مدمّرات . بيد أنّ هذه المواكبة أبدت مقاومة حسنة للغاية بحيث أنّها أتاحت للطرّادين « جامايكا » و « شيفيلد » مجال الإسهام في القتال . وأصيب « الهيبر » بأضرار . وأغرقت مدمّرة واحدة . فظنّ الأميرال الألمانيّ أنّ قوّات العدوّ متفوّقة فلاذ بالتراجع . ولم تصب أيّة سفينة تجاريّة بخدوش . فوصلت القافلة « ج و ٥١ ب » إلى « مورمانسك » بكامل وحداتها .

كان « هتلر » يرقب نتائج معركة عيد الميلاد البحريّة هذه بقلق ملك عليه جوارحه . وما ان علم بالإخفاق الألمانيّ حتى تفجّر غيظاً . وصرّح بأن السفن الكبرى لا تجدي نفعاً . وأنّه سيعمل على تجريدها من السلاح في الحال بما فيها الطرّادات الخفيفة . لم يكن هذا القرار قراراً اعتباطيّاً : فأسطول المسافات البعيدة كان من الضعف لدرجة لا تخوّله القيام بدور ستراتيجيّ . وهو يجمّد الرجال ويلتهم الموارد لا أكثر ولم يكن الأميرال « ريدر » العجوز ليقبل بهذا الحكم القاسي . فحاول تأجيله . ولكنّ ثرثرة « هتلر » العنيفة غمرته وتسلّطت عليه . فعمد إلى تقديم استقالته متلعثماً . وإذ طلب إليه أن يسمّي في الحال الضابطين الأكثر كفاءة لخلافته سمّى الأميرال « كارل » في المرتبة الأولى والأميرال « دونيتز » في المرتبة الثانية . وأمّا « هتلر » فقد اختار الثاني . الأمر الذي ملأ قلب « ريدر » كدراً .

٤ - معركة "أفريقيا الشمالية"

في ٣١ آب هاجم «رومل» الخطوط الإنكليزيّة في «العلمين». ولقد دفعته إلى قراره هذا أسباب اضطراريّة؛ كان يعلم أنّ أمداداً كبيرة كانت في طريقها إلى «مصر»، وخصوصاً قافلة تحمل ١٠٠٠٠٠ طنّ كانت تدور حول رأس «الرجاء الصالح». وكان وصولها متوقّعاً في أيلول. فهذا الأمر كان من شأنه أن يرجّح كفّة عدوّه أكثر فأكثر. ومع أنّه قد تلقّى فرقة ألمانيّة رابعة. فضلاً عن فرقتين إيطاليّتين جديدتين. «ليتوريو» و «فولغوري». الأولى مصفّحة والثانية منقولة جوّاً. إلّا أنّه قد أبلغ ألّا يتوقّع المزيد من المدد. ولقد أوجز موقفه من احتلال «السويس» بقوله: «الآن، وإلّا فلا».

في آب لم يتلقّ الجيش الأفريقيّ المصفّح غير ٣٢ بالمئة من الأعتدة المرتقبة؛ وبدلاً من أن تمتلىء مخازنه من جديد استعداداً للهجوم، راح يستهلك موارده الاحتياطيّة. كانت الغنائم التي وقعت في يديه في «طبرق» قد غذّته وسلّحته. إلّا أنّها قد بدأت تشحّ، فيما بدأ الرجال يتذمّرون من الجوع. وبلغت آليّاته، التي كان ٨٥ بالمئة منها من صنع انكليزيّ أو أميركيّ، درجة الوهن الشديد. وتدنّى احتياطيّ الوقود إلى درجة مقلقة. كان «رومل» يتوقّع أن يتسلّم ٥٠٠٠٠ طنّ من الوقود قبل أوّل أيلول. فإذا بـ ٢٠٦٠٠ طنّ منها قد أغرق في الطريق، وبقيت ١٠٥٠٠ طنّ في «إيطاليا». كان ضروريّاً أن ينجح الهجوم في أسرع وقت ممكن. ولذا كان يجب احتلال «الإسكندريّة» في أربعة أيّام والتزوّد فيها.

ولكنّ الانطلاق لم يصب غير نجاح جزئيّ؛ فقد كبحت جماح «رومل» حقول ألغام أدهشته لغزارتها. كان يأمل أن يتقدّم ٣٠ ميلاً في اليوم الأوّل. فإذا به لا يقطع غير ٨ أميال. وكان هنالك حاجز آخر أقوى وأمنع. ألا وهو الطيران. فقد عرف الألمان لأوّل مرّة مذاق المعركة تحت سماء سيطر عليها العدوّ تماماً. في مثل ذلك الجوّ فقدت الدبّابة سلطانها، وباتت مراكز القيادة، الثابتة منها والمتحرّكة، عرضة للمطاردة التي لا تعرف الرحمة. وفي أركان الفيلق الأفريقيّ العامّة قتل الجنرال «فون بسمارك» وسبعة من الضبّاط. وأصيب الجنرال «نهرنغ» بجراح. وكاد «رومل» أن يلقى حتفه غير مرّة. ومنذ العشيّة الأولى أيقن أنّ محاولته قد أخفقت. ولذا بات لزاماً عليه أن يخوض معركة إنهاك في سبيل الاستيلاء على ناتئة «علم الحلفا». وهي مفتاح ساحة القتال. إلّا أنّ احتياطيّه من الوقود والذخيرة حال دون ذلك.

وطوال ثلاثة أيّام راح يتحرّى عن الضعف في درع العدوّ. وفي ٤ أيلول تراجع إلى موقع الانطلاق، متخلّياً عن فكرة التراجع الفوريّ إلى الحدود الليبيّة. وتغلّب «مونتغومري» من جهته على فكرة شنّ هجوم معاكس. وقرّر انتظار الأسلحة الهائلة التي كانت في طريقها إليه في المحيط الهنديّ. وهكذا خيّم الهدوء برهة أمام «العلمين».

٥ - أدغال "برمانيا"

على تخوم «الهند» استقرّت جبهة مجهولة، حيويّة. كان الانكليز قد فقدوا «برمانيا» إثر سلسلة من الهزائم مماثلة لتلك التي لحقت بهم في «ماليزيا». وراح جيش «إيبدا» الخامس عشر يتسلّل عبر الأراضي التي كان الأوروبيّون يعتبرونها غير سالكة. فاستولى على «رانغون». وقطع على «تشانغ كاي تشك» طريق تموينه. ودفع بالانكليز حتى «أسام». وسرت الرعشة في «لندن» إزاء مسيرة الجيوش الأسيويّة الظافرة.

كان تخلّي الأسطول اليابانيّ عن خليج «البنغال». ثمّ كارثة «ميدوي»، قد أضعفا وضع «إيبدا»؛ وقد بقي حظّه في اجتياح «الهند» رهناً بعمليّات بحريّة جويّة غدا تحقيقها محالاً. وكانت أمداده بحاجة ماسّة إلى البحر. وحاولت الأركان اليابانيّة أن تتحرّر من هذه الحاجة بحمل الأسرى في «سنغافورة» على بناء خطّ حديديّ يصل «سيام» «ببرمانيا». إلّا أنّ هذه المعركة ضدّ الأدغال، فوق جثث البيض، كانت أبديّة. وكما توقّف «رومل» أمام أبواب «مصر»، توقّف «إيبدا» أمام أبواب «الهند» بسبب انبساط المجهود الوطنيّ المفرط.

ومع ذلك لم يكن وضع الانكليز بأقلّ حرجاً؛ فقد اتّخذت القوميّة الهنديّة أشكالاً متطرّفة. وأعلن «غاندي» العصيان المدنيّ دعماً لحملته التي شعارها «أخلوا الهند». فشلّ بذلك المواصلات العسكريّة. أوقف «غاندي» في ٩ آب. إلّا أنّ الفتن في «مادراس». وفي

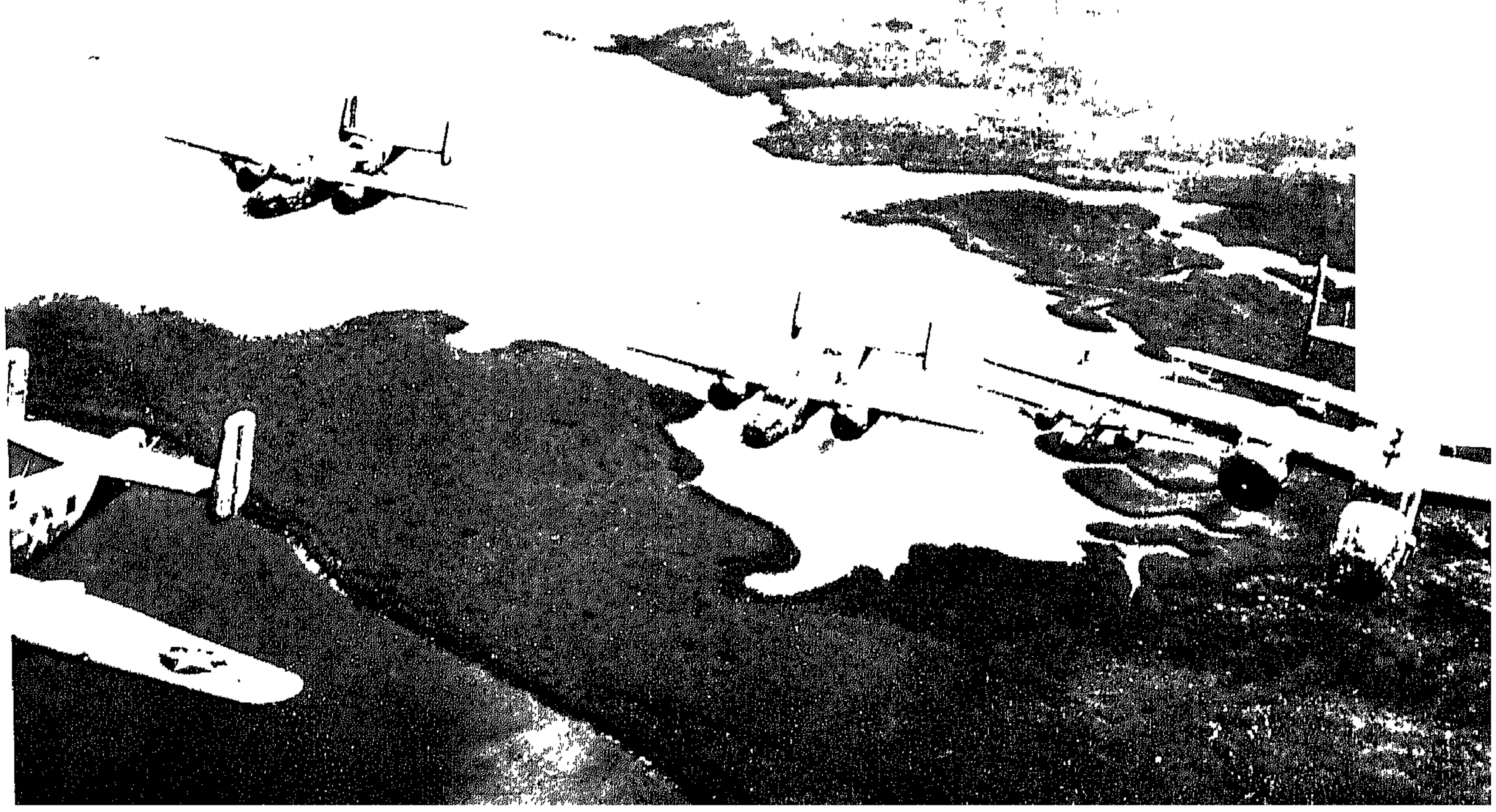

سرب من قاذفات القنابل القادمة من «أوستراليا» بقصف جزيرة «بوغنفيل» حيث أقام اليابانيّون عدّة قواعد جويّة بحريّة.

« بيهار » . وفي « المقاطعات المتّحدة » . جمّدت ٥٧ كتيبة . ولم تكن « الهند » الإسلاميّة أقلّ اندفاعاً ؛ ففي « السند » قام المعارضون بقطع سكّة « لاهور » الحديديّة ؛ وفي « الحملايا » راح فقير « إيبي » يبشّر بحرب مقدّسة استوجبت مواجهته برتل مؤلّف من ٤ ألوية . لم يكن اليابانيّون قد فكّروا بالفرص التي يوفّرها لهم الغليان الهنديّ ، إذن لكانوا أداروا دفّة ستراتيجيّتهم بشكل آخر .

قام الجنرال « ويفل » يدعّم دفاع «أسّام » بنشاط بالغ . في الداخل كانت « إمفال » هي ركيزة هذا الدفاع ، يحميها الفيلق الرابع ؛ وعلى الساحل كانت « شيتاغونغ » هي الركيزة ، وهي قاعدة عمليّات الفيلق البرمانيّ . كانت الساحة تمتدّ من تلال « ناغا » ، بأدغالها التي يبلغ علوّها ٤،٠٠٠ متر ، إلى المستنقعات الساحليّة التي تغطّيها الأشجار القاتلة . كان الوبال مستفحلاً : فالعلقة هي البليّة الرئيسة ، العلقة الصغيرة السوداء التي تعيش في حقول الأرزّ بالمليارات ، والعلَقة ــ الفيل الضخمة الخضراء أو الصفراء . وكان الحريش السامّ واسع الانتشار . وفي موسم الجفاف القصير كانت القرادة تحلّ مكان العلقة . فضلاً عن مرض يلحق بالجلد ، وبجلدة الرأس خصوصاً . ومن تشرين الثاني إلى أيّار أغرقت الأمطار الموسميّة الأرض بسيول هائلة . فحدثت انخسافات أرضيّة أودت بالطرق القليلة . وقد كان تفاؤل وزارة الحرب مبنيّاً على معرفة ناقصة بالأوضاع المحليّة ، بحيث حدّدت عدد الفرق المسندة إلى جبهة « أسّام » بـ ١١ فرقة . ولسوف تمضي شهور طوال . وتُبذل جهود كبار . قبل أن يتمّ إنجاز هذا البرنامج .

وللحال حاول « ويفل » أن يستعيد المبادرة بانتزاعه مقاطعة « أراكان » الساحليّة من اليابانيّين . وهي لسان من الأرض بين خليج « البنغال » ونهر « مايو » . كانت الأحوال قاسية مزعجة . فصبّت الأمطار الموسميّة ٣٠٠ ملم من المياه في نهار ٥ تشرين الثاني ، وراحت الفرقة الهنديّة ١٤ ، بقيادة الميجر جنرال « و.ل. لويد » ، تتقدّم بعناء شديد في السهل الذي غمرته السيول . ولقد كان لزاماً عليهم أخذ الأبواب اليابانيّة واحداً واحداً ، في حين كانوا يبنون طريقاً لتموين الزحف . ولسوف تنقضي سنة ١٩٤٢ قبل أن يبلغ الانكليز هدف هجومهم ، ألا وهو موقع « أكياب » ومطارها.

في تلك المنطقة من «آسيا »، التي كانت تعجّ فيها بشريّة بائسة ، اتّخذت الحرب أشكالاً محزنة ؛ كانت أقلّ عمليّة تثير هياج حشود من الناس الخائفين . فيهيمون على وجوههم ويغدون فريسة للخور والوباء. صحيح أنّ القصف الجوّيّ كان تافهاً بالنسبة للقصف الذي كان يجتاح « أوروبا » . إلاّ أنّ هلع السكّان كان يضاعف فتكه ؛ ففي ٢٠ كانون الأوّل قصف اليابانيّون « كالكوتا » بتسع طائرات فحسب . فأركن نصف مليون من الناس إلى الفرار وانتشروا في « البنغال » الآهل بالسكّان . إنّ مأساة كبيرة كانت تختمر . ولسوف تتفجّر في ١٩٤٣ .

٦ - الحرب في "الصين"

في المرحلة التي سبقت قطع طريق « برمانيا » كانت مخاوف جدّيّة تقضّ مضاجع « واشنطن » بشأن موقف « تشانغ كاي تشك » ؛ فاتّهامات صهره . السفير « ت. ف. سونغ » ، راحت تهدّد باتّفاق « الصين» مع « طوكيو» . اتّفاق يحرّر القوّات اليابانيّة المجمّدة في « الصين» ليطلقها نحو مهامّ أخَر . ووصلت من « تشونغ كينغ » اتّهامات السيّدة « تشانغ كاي تشك » اللاذعة ؛ فقد قالت تلك المرأة البالغة النفوذ : « نحن نشعر وكأنّ الحلفاء يعتبرون أنّ « الصين » ليست جزءاً من مجهود حربهم . إنّنا نريد عن السؤال التالي جواباً بنعم أو لا : هل تريد « أميركا » أن تعقد الصلح مع « اليابان » ؟!

لم يكن مجهود « الصين » الحربيّ الخاصّ ليعلّل هذه اللهجة المتعالية . فالجنديّ النزيه الذي كان يشرف في « تشونغ كينغ » على تنفيذ قانون «الإعارة والتأجير » ، وهو الميجر جنرال « ماغروبر » ، قد أبلغ وزارة الحربيّة أنّ القيمة العسكريّة للتحالف الصينيّ قد بولغ في تقديرها . كانت « الصين » تعتزّ بـ ٢٣٤ فرقة ، كانت كلّها ، أو معظمها ، زمراً لا تكاد تملك من السلاح شيئاً ، عديمة الانضباط ، تعيش على الأسلاب ، لا تظهر طاعة إلاّ لأسيادها الحربيّين ، ولا تقاتل اليابانيّين على الإطلاق . كان التقصير والفساد يسودان شعاب الحكومة كلّها ؛ وكانت العمليّات قد علّقت بشكل تامّ تقريباً ، بموجب هدنة صامتة واتّفاقيّات محلّيّة عديدة . أمّا آخر عمليّة هامّة فكانت محاولة يابانيّة جديدة للاستيلاء على « تشانغ تشا » ، عاصمة « هونان » ، بغية إقامة خطّ حديديّ متّصل بين « كانتون » و « هانكيوو » ؛ ولكنّ هذه المحاولة أخفقت ، ومنذ ذلك الحين توقّف النشاط الحربيّ كلّيّاً .

في « واشنطن » اعتبر مناصرو الصينيّين أنّ فقدان « ماندالاي » ، وقطع الرابط الأخير بين « الصين » الوطنيّة والغرب ، كارثة ؛ وقد ألصقت مسؤوليّة هذه الأحداث « بانكلترا » ، وخاصّة « بويفل » . وتعالت أصوات نافذة تطالب أن تحلّ « أميركا » في كلّ مكان في «آسيا» محلّ السلطة البريطانيّة التي تشوبها النزعة الاستعماريّة . وطالب آخرون بإيجاد طريق لتموين « تشانغ كاي تشك » مهما بلغ ثمنها . وقد طُرح على بساط البحث موضوع بعث طريق الحرير القديمة عبر واحات « غوبي» ، وعُمد إلى درس طريق جديدة تلفّ حول « برمانيا » عبر أكثر الجبال وعورةً وأكثرها أمطاراً في العالم. وما ان تبدّدت هذه الأحلام الواهمة حتى لم يبقَ غير تحدّ آخر للطبيعة : جسر جوّيّ فوق « الحملايا » .

وهنا تبدأ إحدى مغامرات الحرب الرائعة . كان آخر مطار هنديّ صالح للاستعمال هو « دنجان » ، في وادي « برامابوترا » ، على علوّ بضعة أمتار من سطح البحر . وفي طرف المدرج كان ينتصب جرف جبليّ علوّه ٣،٠٠٠ متر ، وكان على الطائرات من ثمّ أن تجتاز بالتدريج قمماً مكلّلة بالثلوج تفصل بين أودية الأنهر التالية : « شندون » ، و « إيراوادّي الغربيّ » ، و « سالفين » و « ميكونغ » . والنقطة التي سوف يطلق عليها الطيّارون اسم « الحدبة » التاريخيّ هي قمّة « سانتسينغ » ، المنتصبة على علوّ ٦،٠٠٠ متر بين النهرين الأخيرين . كانت المضايقات مخيفة فوق بقاع لا خرائط لها ، وفي جواء لم يتطرّق إليها علم الأحوال الجويّة . وحيث كانت الرياح والأمطار الموسميّة تسيطر بجبروتها . كانت طائرات « داكوتا ك ٤٧ » و « سكايمستر ك ٥٣ » تتسلّق الجبل بحمولتها الثقيلة تحسّساً، باحثة عن الممرّات الجبليّة من خلال الغيوم . وكان الوصول خطراً . سواء إلى « كانمنغ » . وسط الجبال العالية . أو إلى « تشونغ كينغ » المدفونة في ضباب « اليانغ تسي » . وستعقب هذا الخطّ الجويّ البطوليّ خسارةُ بعض ساحات القتال . بيد أنّ النتائج كانت تفوق الآمال . فالحمولة الشهريّة التي انطلقت بـ ٣٠٦ أطنان في تموز ١٩٤٢ ، بلغت في نهاية الحرب رقم ٧١،٠٤٢ طنّاً القياسيّ ، أي أكثر ممّا شهدته طريق « برمانيا » في أيّ وقت مضى .

وأمّا الكارثة المرتقَبَة فإنّها لم تحلّ قطّ ؛ فقد بقيت « الصين» في الحرب . ولكنّها بقيت كذلك مصدر الصعوبات المتجدّدة أبداً ، والمشاحنات التي تمتزج فيها الدسيسة والعقيدة والستراتيجيّة .

٧ - "غينيا الجديدة" و"غوّاد الكانال"

كان اليابانيّون قد استعدّوا لاستغلال النصر الذي كانوا يعلّلون به النفس في « ميدوي » . كان من المفروض أن يعقبه احتلال « كاليدونيا الجديدة » وجزر « فيدجي » و « ساموا » . وأن يدفع من جديد تلك العمليّة التي أحبطتها معركة بحر المرجان . وهي احتلال « غينيا الجديدة » الشرقيّة . أو « بابوازيا » ؛ كلّ ذلك تمهيداً لهدف عامّ هو عزل « أوستراليا » . واجتياحها إذا اقتضى الأمر .

إلاّ أنّ بضع قنابل كانت كافية لتحطيم هذه الأحلام . فقد ألغى الأمر الامبراطوريّ الصادر في ١١ تموز العمليّات التي كانت مذكّرة ١٨ أيّار قد رسمتها . وهكذا فإنّ فقد ثلثي حاملات الطائرات قد أعاد « اليابان » إلى حملات محدودة الآفاق ؛ وإلى قفزات تنقلهم من جزيرة إلى جزيرة بحماية قوّات جويّة قواعدها في اليابسة . إنطلقت الحرب اليابانيّة الأميركيّة بأوسع ما عرفه التاريخ العسكريّ من تحرّكات . وها هي الآن تسير بالنسبة للمحيط الهادىء سير حرب الخنادق .

أمّا فتح « بورت مورسبي » فقد قرّر اليابانيّون استئنافه باجتياز « بابوازيا » . إنطلقوا من « رابول » . قاعدتهم الهجوميّة جنوبيّ الهادىء . فنزلوا في « بونا » على الساحل الشماليّ من « غينيا الجديدة » . فإذا « ببورت مورسبي » على بعد ١٠٠ كلم . وهي مسافة تافهة بالنسبة لجيش قادم من البعيد البعيد .

بيد أنّ الكيلومترات « الغينيّة الجديدة » لا تشبه في شيء الكيلومترات « الماليّة والبرمانيّة » . فبين « بونا » و « بورت مورسبي » تنتصب سلسلة « أوين ستانلي » بارتفاعها البالغ ٥،٠٠٠ م . وهنا يتضافر الجبل والمنطقة الحارّة في إقامة الحواجز والعقبات ؛ فبينا تصبّ المنطقة الحارّة أمطارها الخانقة على أدغال كثيفة متشابكة تعجّ بالنباتات والحيوانات السامّة . ينصب الجبل جدراناً عموديّة . ويحفر أودية ضيّقة سحيقة يقذف إليها بسيول ذات فيضانات صاعقة ، ويرفع وسط السحب الثقيلة قمماً جليديّة تكسوها أعشاب تبلغ سبعة أقدام طولاً ، حادّة الحروف كحدّ السيف.
لم يبقَ هناك غير مسلك واحد هو ممرّ « كوكودا » الذي يعبر غور نهر « كوموزي » على عبّارة متدلّية . ثمّ يرتفع بدرب من دروب الماعز على سفح جدار يبلغ ارتفاعه ١،٥٠٠ م . ليصل في « الغاب » إلى ممرّ ضيّق لا يمكن للجيش عبوره إلاّ رجلاً رجلاً . ثمّ ينحدر إلى « بورت مورسبي » وسط جحيم نباتيّ .

سلك اليابانيّون ذاك الطريق العسير ، وعبثاً حاولت حفنة من الجنود الأوستراليّين إيقافهم . فعبروا « الغاب » الذي لا يمكن عبوره . وأدركوا في نهاية أيلول قرية « إيوريبوايا » الواقعة على ٣٠ كلم من « بورت مورسبي » . فإذا هم أشبه بالهياكل العظميّة منهم بالرجال الأصحّاء . قطع الطيران الأميركيّ في مؤخّرتهم عبّارة « الكوموزي » فاستحال وصول أيّ غذاء إليهم . فمضوا يلتهمون كلّ ما تقع عليه أيديهم في البساتين . ويقتاتون بحيوانات الأدغال القذرة . غير أنّ الجوع كان أقوى من هذه الموارد الحقيرة . مات الكثيرون ، وأنهكت الحمّى من بقي منهم حيّاً . فأمر قائد الجيش الـ ١٧ . الليوتنان جنرال « هياكوتاكي » ، بالتراجع نحو « كوكودا » ، ثمّ في ٩ تشرين الثاني نحو « بونا » ؛ فكانت تلك أولى الحملات اليابانيّة التي تعود على أعقابها !

من الأسباب التي دعت إلى هذا التراجع احتدام معركة « جزر سليمان » وحلول « غواد الكانال » محلّ « بابوازيا » . ذلك أنّ مجلس الأركان الإمبراطوريّة قد أصدر أمراً بتعليق العمليّات الهجوميّة كافّة جنوبيّ المحيط الهادىء ريثما تنجلي المعركة عن نهايتها .

تنبسط « جزر سليمان » في امتداد مجموعة جزر « بسمارك » . فتشمل أوّلاً جزيرة « بوغنفيل » الضخمة حيث أقام اليابانيّون عدّة قواعد جويّة بحريّة ؛ ثمّ ينقسم الأرخبيل انقسام أسطول يمخر عباب البحر في خطّ مزدوج باتّجاه الجنوب الشرقيّ ، فيشمل الرتل الأيسر جزر « شوازول » ، و « سنتا إيزابيل » ، و « مالايتا » ؛ ويشمل الرتل الأيمن « فيلاّ لا فيلاّ » . و « جورجيا الجديدة » ، و « غواد الكانال » . أمّا القناة الفاصلة بين الرتلين فقد أُطلق عليها اسم « الشقّ » . ولقد برزت في وسطها ، بين « مالايتا » و « غواد الكانال » . جزيرة « فلوريدا » . وتابعتُها « تولاغي » مركز المؤسّسات البريطانيّة الرئيس . هذه الجزر كلّها متشابهة ، شبيهة « بغينيا الجديدة » من حيث الشكل والمناخ والنبات والسكّان . وعدم ملاءمتها الصحّة ، ووحشيّتها المفرطة .

ما إن وطىء اليابانيّون جزيرة « بوغنفيل » حتّى صمّموا على النزول في « غواد الكانال » . لم تكن هذه الجزيرة التي يناهز طولها ١٠٠ كلم قد اكتُشفت عمليّاً . فقد استقرّ على ساحلها مُرسَلان أو ثلاثة . وبعض زارعي « الكوبرة » ، ولكنّ أحداً لم يفكّر بالتوغّل في داخلها حيث يعيش ما يقارب الآلاف العشرة من « الكاناك » الهمج الشرسين . إكتشف اليابانيّون بالقرب من رأس « لونغا » مكاناً صالحاً لإقامة مدرج ملائم للطائرات ، فأرسل بعض العمّال من « رابول » ، بحماية فصيلة من رماة البحريّة ، لإنشائه . وفي تلك الأثناء احتلّت سريّة من الجند جزيرة « تولاغي » التي وفّر لها كيانها كعاصمة أن تملك خليجاً . وبعض الدكاكين ، وفندقاً صينيّاً .

بيد أنّ الأميركيّين قرّروا استعادة زمام المبادرة ، فما انقضت على معركة « ميدوي » أربعة أيّام حتّى عرض « ماك أرثر » على لجنة رؤساء الأركان مشروع هجوم عامّ على « رابول » . أُقرّت من المشروع مرحلته الأولى ، أي إعادة فتح « تولاغي » و « غواد الكانال » . وبما أنّ هذه العمليّة تتّخذ المنطقة الجنوبيّة من المحيط الهادىء مسرحاً لها . فقد خضعت لإدارة الأميرال « نيميتز » العليا ، ولسلطة الأميرال « غورملي » المباشرة . أمّا القوّات البريّة فتوفّرها فرقة مشاة البحريّة (المارينز) الأولى التي يقودها الميجر جنرال « اليكسندر أرثر فنديغريفت » ، وكان رجالها من الجنود المحترفين الذين أُخضعوا للتدريب البدنيّ والإعداد النفسيّ المعمول بهما في « فيلق البحريّة » .

نزل الأميركيّون في الجزيرة في ٧ آب ، فأُبيدت السريّة اليابانيّة التي كانت تحتلّ « تولاغي » عن بكرة أبيها ؛ أمّا الرجال الـ ١،٧٠٠ الذين كانوا يعملون في « غواد الكانال » ، ورماة البحريّة الـ ٤٣٠ الذين كانوا يؤمّنون لهم الحماية ، فقد لاذوا بالفرار . وفي ٩ آب أنزل « فنديغريفت » إلى البرّ معظم رجال فرقته البالغ عددهم ١٩،٠٠٠ ، فهام اليابانيّون على وجوههم في الأدغال شراذم صغيرة ، والحرمان يتربّص بهم ويهدّدهم بالهلاك . وبدت قضيّة « غواد الكانال » بحكم المنتهية .

لم تكن تلك ، في الواقع ، إلاّ بدايتها ، إذ سرعان ما بدرت ردّة الفعل اليابانيّة ! ففي « رابول » أمر الأميرال « غونيشي ميكاوا » . قائد الأسطول الثامن ، بإبحار الجيوش المتوافرة على ناقلات ستّ سار هو في مقدّمتها على رأس سبعة طرّادات . وهكذا ، ما كادت تمرّ على نزول الأميركيّين المفاجىء اثنتا عشرةَ ساعة : حتّى برز الأسطول اليابانيّ من جهة أرخبيل « بسمارك » منقضّاً على العدوّ الرائع موقّتاً في بهجة الظفر . فلم يبقَ إلاّ ٥٠٠ ميل تفصل ما بين الخصمين .

غير أنّ عيوناً كانت ترصّد البحر ، فلقد نظّمت الحكومة

الأوسترالية من المزارعين والموظفين فيلقاً من المتطوعين حرّاس الساحل ؛ فبدل أن يولّي هؤلاء الأدبار أمام الغزو ، تفرّقوا في الجزر ، وراحوا ينقلون المعلومات عن العدوّ . كان أحد رجال «حرس الساحل» في «بوغنفيل» أوّل من أعلن أنّ أسطولاً يابانياً ييمّم شطر الجنوب الشرقيّ بأقصى سرعته . وهكذا افتُضح أمر «ميكاوا» لدى انطلاقه وأصبح عرضة لعقوبة مريعة . إذ أنّه كان ينازل قوّة بحريّة تضمّ في جملتها حاملات الطائرات الكبرى «انتربريز» و «ساراتوغا» و «واسب» . كان هذا الهجوم أشبه بانقضاض قِدر من خزف على قِدر من حديد !

لكن ، وا أسفاه ! كان الأميركيّون يفتقرون إلى وحدة الإدارة . وكانت حواجز فاصلة قد أُقيمت بين منطقة جنوب شرقيّ الهادىء الخاضعة «لماك أرثر» ، ومنطقة جنوبيّ الهادىء الخاضعة «لنيميتز» . وفي «غواد الكانال» نفسها لم تتولّ أيّة سلطة مهمّة تنسيق العمليّات ؛ لم يكن «فنديغريفت» إلاّ مساعداً للبحريّة ، فيما بقي «غورملي» في «نوميا» ؛ أمّا «فليتشر» ، قائد أسطول عرض البحر ، فهو الحكم الأوحد في ما يمكن أن يُقدم عليه من مجازفات . سبق أن شهد غرق اثنتين من حاملات الطائرات هما «اللكسنغتون» في بحر المرجان ، و «اليورك تاون» في «ميدوي» ، فهو لذلك يدرك أعمق إدراك قيمة السفن التي يحمل مسؤوليّتها ؛ وإذا به ، في الساعة ٨ من مساء ٩ آب ، وقد أمسى «ميكاوا» على بعد ١٥٠ ميلاً فحسب ، يصمّم فجأة على العودة إلى «نوميا» . ولم تكن هناك لأيّ إنسان سلطة إيقافه .

هبط الليل ، فإذا بسفينة النقل «جورج ف. إيليوت» باقة من لهب. أمّا حماية عمليّة النزول فقد أُلقيت على عاتق قوّة صغيرة من الطرّادات يقودها الأميرال «تورنر» . فعمد هذا إلى توزيعها بين جبهتي جزيرة «سافو» المغروسة كطوف مخروطيّ الشكل وسط المضيق الفاصل بين «غواد الكانال» و «تولاغي» . فأقام «الفنسين» و «الأستوريا» و «الكوينسي» إلى اليمين . فيما وقف «الشيكاغو» والطرّاد الأوستراليّ «كمبيرّا» إلى اليسار . ورست وراء هذه الطرّادات سفنُ النقل الملاصقة للشاطىء ولمّا يتمّ إفراغها بعد . بينما بدأ رجال «المارينز» ، التابعون «لفنديغريفت» ، على الجزيرة ليلتهم الثانية وسط البرغش والرطوبة .

تضافر الليل والمطر لحجب تقدّم «ميكاوا» . واندفع الأسطول على أثر الطرّاد — الأميرال «شوكاي» عبر القناة الجنوبيّة حيث كانت حرائق «جورج ف. إيليوت» تبرز معالم السفن الأميركيّة . وفي تمام الساعة ١.٤٣ أرسلت المصابيح الكاشفة اليابانيّة أضواءها . وأدركت الطوربيدات خصوماً نياماً . فأُصيب «الكامبيرّا» بجرح قاتل فيما كان يدوّي نفير إنذاره . وشُطرت مقدّمة «الشيكاغو» . ودار «ميكاوا» حول جزيرة «سافو» بأقصى سرعته . فلم تمضِ خمس دقائق حتّى وقع على مجموعة السفن الأميركيّة الراسية في القناة الشماليّة . فإذا «بالأستوريا» تنفجر ، و «الكوينسي» تجنح ، و «الفنسين» تنبعج وتغرق كالحجر . وهكذا ، في مدى ربع ساعة ، وفي أقصر معارك الحروب البحريّة على الإطلاق ، أُبيدت أربع طرّادات كبيرة ، وأُعطب طرّاد خامس ؛ لقي ١٠٩١ من بحّارة الحلفاء حتفهم . ولم يُقتل من اليابانيّين سوى ٥٨ جنديّاً !

ومع هذا ، فقد أخطأ «ميكاوا» انتصاراً أعظم من الأوّل ؛ لقد حال خوفه من حاملات الطائرات — وكان يجهل أمر فرارها ! — دون البقاء في ميدان القتال حتّى الفجر لتدمير سفن النقل . فما كان منه في الساعة ٢،٣٠ إلاّ أن عاد أدراجه في «الشقّ» بسرعة ٣٠ عقدة ، بعدما ظفر بغزو وأخطأ انتصاراً . وعادت أدراجها كذلك الناقلات الستّ التي كان قد حمّلها جنوداً مهمّتهم استرجاع «غواد الكانال» . بعدما أغرقت الغوّاصةُ الأميركيّة «س ٣٨» أهمّها ، وهي «المايو مارو» . عاد الجميع إلى «رابول» باستثناء الطرّاد «كاكو» الذي صادف في طريقه الغوّاصة الأميركيّة «س — ٤٤» فكان على يدها حتفه . لقد سجّلت البحريّة الأميركيّة على نفسها هزيمة نكراء ، إلاّ أنّ رجال «المارينز» بقوا في «غواد الكانال» .

ولكنّ وضعهم لم يكن ممّا يُحسد عليه ؛ فلم تمضِ على كارثة «سافو» بضع ساعات حتّى جمع «تورنر» الناقلات واختفى بدوره في الجنوب الشرقيّ ، ترافقه السفن الحربيّة الباقية . أقفر بذلك المضيق بين «فلوريدا» و «غواد الكانال» ، بعدما كان بالأمس آهلاً بالسفن كمرفإ كبير . فغمر القلوبَ شعورٌ بالخذلان والتخلّي أخذ ينفجر حول مواقد المعسكرات التعسة لعنات قذرةسافلة تنصبّ على البحريّةالأميركيّة ، وخواطرَ واعتبارات لاذعة تدورُ حول أهليّة «المارينز» للاستهلاك ! لم تُفرَغ إلاّ نصفُ الذخائر ، وجزء قليل من المدفعيّة ؛ أمّا الزاد فلم يكن ليكفي ثلاثين يوماً إلاّ بإلغاء إحدى الوجبات الثلاث اليوميّة . وبالاعتماد على الأطعمة اليابانيّة التي وُجدت هناك وقوامُها الأرزّ والأسماك المجفّفة. مقارنة واحدة سيطرت على الأحاديث : ألا وهي «باتان» . والواقع أنّ فرقة «المارينز» الأميركيّة الأولى قد وجدت نفسها في المأزق الذي تردّى فيه جيشُ «ماك أرثر» لثمانية أشهر خلت : فإمّا الاستشهاد ، وإمّا الاستسلام .

أمّا الفرصة الثانية فقد عرضت بإنشاء حقل الطيران في رأس «لونغا» .

حلّ محلّ «إيشيكي» العاثر الحظّ جنرالٌ كثّ الشاربين يُدعى «كاواغوشي» ، فأقسم ليطهّرنّ «غوادالكانال» من الأميركيّين قبل ١٠ تشرين الأوّل .

في الصورة أعلاه : الجنرال «كاواغوشي» وأركان حربه .

إلاّ أنّ منظر ذاك المدرج الحيويّ لم يكن مشجّعاً ؛ فالمستطيل الضيّق الذي لم ينجز اليابانيّون تسويته ليس إلاّ مستنقعاً ؛ أمّا قوام عتاد التمهيد الأميركيّ فجرّاف واحد . وكان استئناف العمل مستحيلاً والحالة هذه لو لم يخلّف اليابانيّون ، في فرارهم السريع ، داحلة قديمة لعبت في حرب المحيط الهادىء دوراً أجلّ من دور أعتى البوارج . وشاء حُسن الطالع أن تُنزل إلى البرّ أربعة مدافع من عيار ٩٠ ، فنُصبت حول «هندرسن فيلد» وتمكّنت من إرغام قاذفات العدوّ على البقاء على علوّ يفوق ٢٧٠٠٠ قدم . إلاّ أنّ ذلك لم يحُل دون إصابة الحقل يوميّاً بوابل من القذائف ؛ فكان لا بدّ ، في كلّ مرّة ، من العودة إلى ردم الحُفَر ، وتسوية الأرض ونقل التراب في الخُوَذ ، واستئناف عمل دائب بين تعاقب المطر الوحشيّ

والشمس المجنونة . حول «هندرسن فيلد» هذا ستدور رحى معركة « غواد الكانال » خلال ستّة أشهر متتالية سيبقى فيها الحقل محور الاشتبكات البريّة والبحريّة والجويّة الضارية كلّها التي ستنشب في الجزيرة وحولها وفوقها .

يغصّ تاريخ الحروب بذكرى المذابح التي أريقت فيها الدماء من أجل قرى «كأوسترليتز » برزت من العدم فجأة . ثمّ عادت إلى عالم النسيان إثر سقوط الضّحيّة الأخيرة. أمّا « هندرسن فيلد » ذاك ، بأمتاره المربّعة القليلة ، فقد فاق كلّ تيك السوابق شهرةً . وما هو غير بقعة من الأرض الفاسدة النتنة قد انبسطت على إحدى أشنع جزر العالم واستعادت وحشيّتها منذ أمد بعيد .

من حسن حظّ الأميركيّين أنّ اليابانيّين قد أساؤوا تقدير قوّتهم فاعتقدوا أنّ عددهم لا يتجاوز ٢٠٠٠ ؛ ولم يخامرهم شكّ بأنّ هنالك فرقة كاملة من جنود « المارينز » ، وهم نخبة الجيش الأميركيّ . كان قد فاتهم استغلال النصر البحريّ الذي أحرزوه في «سافو» . وها هم الآن يبذلون من أجل إعادة الفتح جهوداً متتالية بوسائل غير كافية .

كُلّفت بالمحاولة الأولى وحدة موسومة بحظّها العاثر ، هي فوج المشاة ٢٨ الخاضع لإمرة الكولونيل «كيوناوو إيشيكي» . والذي كان عليه أن ينزل في « ميدوي » بتاريخ ٥ حزيران ! أفهم الجنرال « هياكاتوكي » قائدَ الفوج أنّ « غواد الكانال » توفّر له فرصة تعويض ما فقده من حظوة في ذاك اليوم المشؤوم . أنزلت ستّ مدمّرات ، أثناء الليل ، الدفعة الأولى من الفوج ، أي ما يقارب ألف رجل . فأعادوا الصلة بمواطنيهم الهائمين في الجزيرة وتلقّوا منهم معلومات مشجّعة . كان الأميركيّون يبدون نشاطاً محدوداً . إذ أنّهم قد تحصّنوا بين نهري « لونغا » و « تينارو » . أمّا الدوريّة الوحيدة التي غامرت بالخروج من المحيط المحصّن ، فقصد حضّ اليابانيّين على الاستسلام . فقد كان نصيبها الإبادة التامّة ؛ فاقتنع « إيشيكي » بأنّه لا محالة متغلّب على هذا العدوّ الخائف فيما لو قام بعمل مفاجىء عنيف ؛ واستعدّ لتوجيه ضربته في ٢١ آب على خطّ «تينارو» الساحليّ .

بيد أنّ كشّافاً من أهالي الجزيرة قد حمل نبأ وصول الفوج اليابانيّ . فتمكّن كمين أميركيّ من الإيقاع ببعض الجنود الذين كانوا قد نزلوا حديثاً في « غواد الكانال » . وقع الهجوم على أميركيّين متنبّهين شرعوا يحشون أوصال المصبّ الصغير بالجثث ؛ ثمّ ما لبثت كتيبة « المارينز » الأولى أن شنّت على الغزاة ، بقيادة الليوتنان كولونيل « كريسويل » ، هجوماً معاكساً . فطوّقتهم في غاب من شجر الجوز الهنديّ . فإذا باليابانيّين يجدون للمرّة الأولى من يفوقهم قيمة وغيظاً ؛ ومضت الدبّابات الأميركيّة الخفيفة تهزّ بعنف جذوع الأشجار الليّنة وتُسقط منها المناوشين اليابانيّين. أمّا اليابانيّون الذين رموا بأنفسهم في البحر فقد أصلوا ناراً حامية وهم بين الصخور . فلم يستسلم منهم غير ١٥ فيما لقي ٨٠٠ حتفهم . وما كان من الكولونيل « إيشيكي » إلاّ أن انتحر واضعاً حدّاً لسوء طالعه .

كان «هندرسن فيلد » قد استقبل قبل هذا الفوز بيومين أوّل طائفة من المطاردات وقاذفات القنابل الانقضاضيّة ؛ وكان أسطول صغير من مدمّرات قديمة حوّلت إلى ناقلات قد أعاد فتح خطوط « غواد الكانال » البحريّة . فوصلت كتيبة المتطوّعين من أجل الخدمة والعمل ، للإسهام في المعركة ، بترميم المدرج الجوّيّ الذي يفسده التهوّر والقصف المتواصلان ، وذلك بهمّة لا تعرف كلالاً . بقيت الحياة على قساوتها المخيفة . في معسكرات مغمورة بالماء ، وتحت سحب من الحشرات ، بتغذية رتيبة غير كافية . ولكنّ أمراً قد تغيّر على الأقلّ : فقد انتهت عزلة الأيّام الأولى .

عاد اليابانيّون من جهتهم ينظّمون صفوفهم . فأقاموا قاعدتهم في رأس « الرجاء » شماليّ الجزيرة . وراحوا ، في سبيل تأمين وصول المؤن والنجدات ، يغذّون حركة ليليّة تقوم بها المدمّرات ذهاباً وإياباً ، فأطلق عليها الأميركيّون اسم « طوكيو اكسبريس » . ثمّ قرّروا أن يلقوا على الجزيرة ، في وضح النهار ، مفرزةً من ١٠٥٠٠ رجل ، سخّروا لحمايتها قوّات بحريّة جبّارة يقودها الأميرال الكبير « ياماموتو » شخصيّاً ؛ فجنّدت من أجل هذا الغرض حاملتا الطائرات «شوكاكو» و «زويكاكو» ، وحاملة الطائرات الخفيفة « رويجو » ، والبوارج « ياماتو » « وموتسو » و « هي » و « كيريشيما » ، فضلاً عن ١٢ طرّاداً ، و ٣١ مدمّرة ، و ١٢ غوّاصة ... وهكذا حشد أسطول بكامله من أجل إنزال كتيبة !

تنبّه الأميركيّون ، فحشدوا للقاء أسطولاً موازياً ضمّ حاملات الطائرات « انتربريز » و « ساراتوغا » و « واسب » ، والبارجة الجديدة « نورث كارولينا » ، فضلاً عن ٧ طرّادات و ١٨ مدمّرة . جرت الموقعة ، التي أطلق عليها اسم « سليمان الشرقيّة » ، في ٢٤ آب ، معيدة إلى الأذهان ذكرى موقعة « ميدوي » ، ولكن من غير أن تعادلها . لم تتبادل السفن طلقة مدفع واحدة ، ولكنّ الطيّارين اليابانيّين أعطبوا « الانتربريز » ، فيما أغرق الطيّارون الأميركيّون « الرويجو » . وإذ أدرك « ياماموتو » أنّه لم يؤمّن لنفسه السيطرة على البحر تخلّى عن إنزال جنوده الـ ١٠٥٠٠ ، فعادت الكتيبة إلى « رابول » ؛ أمّا الأسطول الضخم فلم يفز من القتال بطائل .

وفي أيلول جرت محاولة جديدة ، فأرسلت الأمداد التي من أجلها عرّض « ياماموتو » ذلك العدد الكبير من السفن ، وأحرق تلك الكميّة الضخمة من المازوت ، إلى « غواد الكانال » عن طريق « طوكيو اكسبريس » . وحلّ محلّ « إيشيكي » العاثر الحظّ جنرال كثّ الشاربين يدعى « كاواغوشي » ، فأقسم ليطهّرنّ « غواد الكانال » من الأميركيّين قبل ١٠ تشرين الأوّل . فأمر بشقّ درب في الأدغال ، وأقام قاعدة انطلاقه على بعد ٣٠٠٠ متر من « هندرسن فيلد » . كان مفتاح هذا الحقل قمّة بارزة من الغابة ستحمل في التقارير الرسميّة اسم حاميها المدعوّ « إدسون » ، واسم « ريدج الدامية » في روايات الجنود . في ١٢ أيلول تعرّض حماة القمّة لهجوم يابانيّ صارخ ، غير أنّ محترفي « فيلق البحريّة » القساة كانوا يفوقون روعةً اليابانيّين الذين كانوا ، بمعدّل واحد ضدّ خمسة ، يكنسون انكليز « ماليزيا » كما تُكنس الأوراق الميتة ! فدافعوا عن القمّة قدماً قدماً ، وأرغموا « كاواغوشي » على إيقاف القتال والعودة إلى الأدغال ، مخلّفاً في ساحة القتال ٦٠٠ قتيل ، وفاقداً ضعف ذاك العدد أثناء تراجعه وسط الجحيم الأخضر .

كانت الفترة التالية بالنسبة للأميركيّين فترة سعيدة . إذ قد آلت إليهم سيادة الجوّ والبحر على السواء . خانهم الحظّ بفقد حاملة الطائرات «واسب» العائدة من المقلب الثاني حيث أنقذت « مالطة » ، والتي قضت عليها طوربيدات غوّاصتين ، ولكنّهم ربحوا معركة رأس « الرجاء » التي دخل فيها الطرّادان الثقيلان « فوروتاكا » و « هاتسويوكي » في عداد السفن الكثيرة المغرّقة في قعر القناة . أمّا على اليابسة فوصول فوج المشاة ١٦٤ ، وهو أوّل مدد برّيّ ، قد مكّن « فنديغريفت » من الانتقال إلى الهجوم ، كما مكّنه من توسيع المحيط الذي تحصّن فيه منذ شهر آب حتى نهر « ماتانيكو » ؛ فشعرت المراجع العليا بأنّ معركة « غواد الكانال » قد انتهت بالفوز .

إلاّ أنّ الكبرياء اليابانيّ كان محور المعركة ، إذ قد غدت جزيرة « غواد الكانال » ذاتُ الأهميّة السّتراتيجيّة المشكوك فيها ، والمعروفة بمناخها المستنقعيّ الفاتك ، محكّاً للإرادات المصطرعة . عُقدت بين الجيش والبحريّة الإمبراطوريّين اتّفاقيّةٌ أعلنت بموجبها جزيرة « غواد

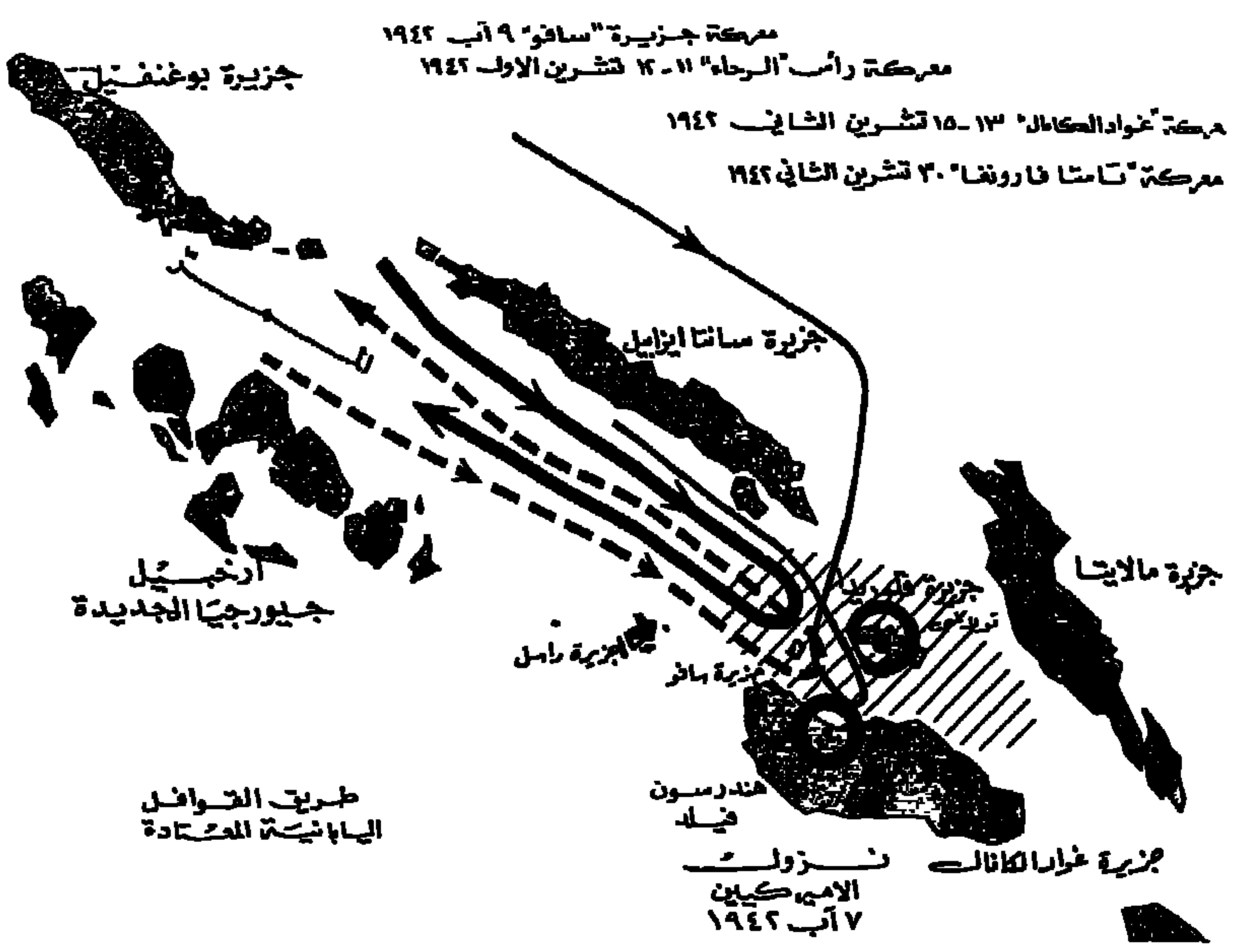

ساحة القتال في « غواد الكانال ».

الكانال » رسمياً مسرح المحيط الهادىء الرئيس . كما أعلن مدرج «هندرسُن فيلد» مفتاح « غواد الكانال » . فتعهّد الجنود بالاستيلاء على « هندرسُن فيلد» . وتعهّد البحّارة بمؤازرة الجنود بكلّ قواهم . ومضت « طوكيو إكسبريس » تنقل إلى « غواد الكانال » ، في دفعات ليليّة تبلغ كلّ منها ٩٠٠ رجل ، جنودَ فرقة « سنداي » الثانية التي يقودها الجنرال « ماروياما » . فضلاً عن جماعة من جنود النخبة تضمّ ٣٠٠٠ رامٍ بحريّ . وهكذا ارتفع عدد القوّات إلى ٣٠٠٠٠ رجل . عُيّن ١٨ تشرين الأوّل موعداً للهجوم . وتعهّد المنفّذون بالاستيلاء على «هندرسُن فيلد » في ٢١ منه .

بدأ الاستعداد في ليل ١١-١٢ تشرين الأوّل . فصبّت البارجتان « كونغو » و « هيرونا » على «هندرسُن فيلد » ٩١٨ قذيفة من عيار ٣٦٠ مم ، منها ٢٩٣ ذات جدار رقيق وشحنة من المتفجّرات كبيرة. كان التأثير مروّعاً : فقد حُصِدت أشجار جوز الهند حصداً ، وسُحقت المعسكرات سحقاً . واندلعت النيران في صهاريج الوقود . وتمزّقت الطائرات إرباً . وكذلك الرجال . وما إن أفرغت البارجتان نيرانهما حتى حلّت الطرّادات محلّها بقذائفها من عيار ٨ بوصات . ولم يمكن إلاّ الاعتقاد بأنّ الشمس سوف تشرق في القاعدة المدمّرة على جثث وأنقاض . إلاّ أنّ شيئاً من هذا لم يكن ، لم يسقط تحت القصف غير ٤١ قتيلاً . ومن جملة الطائرات الـ ٩٠ بقيت ٤٢ طائرة صالحة للطيران . وأعاد المتطوّعون الرائعون إصلاح المدارج بسرعة مدهشة . ثمّ إنّه تمّ العثور على بضع مئات من براميل الوقود المنثورة في المزرعة . ومنذ يوم ١٢ عادت طائرات « هندرسُن فيلد » للإسهام في المعركة . فأغرقت ناقلتين . ومع أنّ « المارينز » قد أثّر فيهم السهر . فقد استعادوا الثقة بالنفس . وباتوا ينتظرون الهجوم المحدق بهم بمعنويّات جيّدة .

جهّز اليابانيّون عمليّة تسير إلى نقطة واحدة . فلسوف تقوم قوّة مؤلّفة من ٥ كتائب . بقيادة جنرال المدفعيّة « سوميوشي » . بالمهاجمة بواسطة الدبّابات على مجرى نهر « ماتانيكو » الأسفل ، وتقوم مفرزة يقودها الكولونيل « أوكا » بعبور النهر صُعُداً . عبر جسر مصنوع من جذور أشجار جوز الهند يُعرف « بجسر اليابانيّين » . وأمّا الهجوم الرئيس . الذي كان يقوده « ماروياما » بنحو من عشر كتائب . فقد كان تجسيداً للهجوم الذي أخفق في الشهر المنصرم . ولسوف يهاجم الجناح الأيسر « ريدج الدامية » للإحداق بالعدوّ . فيما يعمد الجناح الأيمن إلى الاستيلاء على « هندرسُن فيلد » بعد الاستدارة حول القمّة .وقد كان هذا الجناح بإمرة « كاواغوشي » الذي رفض أن يحذو حذو الكولونيل « إيشيكي ،

اليائس . والذي آثر الانتقام على الانتحار . وقد نصّت تعليماته على ما يلي : « بإمكانكم قبول استسلام العدوّ شريطة أن يأتي الجنرال « فنديغريفت » شخصيّاً لطلبه وإلى جانبه علم أميركيّ وعلم أبيض ...» ففي جزر آكلي اللحوم البشريّة . في المحيط الهادىء . كان اليابانيّون يريدون تكرار مظاهر الاحتفال التي رافقت استسلام « سنغافورة » !

وفي سبيل الوصول إلى قاعدة الانطلاق كان من الضروريّ شقّ ممرّ ضيّق عبر أدغال «غواد الكانال» . يتّسع لـ ١٠٠٠٠ رجل و ٨٠٠ طنّ من العتاد . وأُكبّت سريّة الكابتن «أودا » الهندسيّة على العمل . وقد أذن لها قائد الفرقة بأن تطلق على ثمرة جهودها اسم « طريق ماروياما » تشجيعاً . إلاّ أنّ هذه السريّة كانت بحاجة إلى بعض الجرّافات أكثر من هذا التشجيع ؛ كان خطّ هذا الممرّ يجتاز أكثف الغابات الرطبة . وكتلة نباتيّة كثّة متشابكة معرّشة يبلغ حجمها حجم رجل عاديّ . تتدلّى من أشجار عملاقة خشبُها صلب صلابة الحديد . ولم يكن لدى اليابانيّين غير معدّات يدويّة خفيفة . وقد عمل نقّابو الكابتن « أودا » لدرجة الوهن . وبعد ما وصلوا إلى سفح جبل « أوستن » . وقعوا في متاهات من القمم والشعاب كانت الغابات تحجبها . وأمّا الممرّ الذي تمكّنوا من شقّه فلم يكن سوى معبر ضيّق كمعبر الكشّافين ، وكان تحويله إلى طريق يسلكه الجيش يقتضي أسابيع طوالاً من العمل الدائب .

أسابيع طويلة عاشت البحريّة خلالها على أعصابها . وقد صرّحت بأنّها لا تقدر على إبقاء سفنها في البحر إلى ما شاء الله . وعندما أعلن الجيش عن عدم استعداده للهجوم في ١٨ ثارت ثورة البحّارة ؛ وحين صرّح « ماروياما » بأنّ تاريخ ٢٣ كان يبدو له قريباً جدّاً هدّد البحّارة بنقض العهد وبالتخلّي عن كلّ مؤازرة . وجُنّ جنون « هياكاتوكي » ، فأمر « ماروياما » بشنّ الهجوم مهما كانت الظروف . وعمل على إطلاق عمليّة نهر « ماتانيكو » ، فكانت إخفاقاً كاملاً ؛ فقد دُمّرت الدبّابات اليابانيّة التي حاولت عبور النهر فوق عارضة المصبّ الواحدة تلو الأخرى ، وأمّا المشاة الذين كانوا يرافقونها فقد حُصدوا حصداً ، وباتت جثثهم طُعمة لتماسيح الـ « ماتانيكو » تلتهمها على الضفاف الرمليّة . وأمّا مفرزة الكولونيل « أوكا » التي خرجت من «جسر اليابانيّين » فقد ابتلعتها الأدغال ، فلم تتمكّن بالتالي من القيام بالتحرّك الجامح الذي أُمرت بتنفيذه ، وقد أُلقيت مسؤوليّة الإخفاق على عاتق رئيسها .

خلال هذه المعارك المشؤومة لقيت فرقة « ماروياما » مصير الشهداء . كانت تتقدّم رتلاً من الرجال يسيرون واحداً إثر آخر ، في ظلمة القبّة النباتيّة . تتعثّر بالجذور وتنزلق على الأرض الدّبقة ، وكان الرجال

حاملة الطائرات الأميركيّة « انتربريز » في معركة «سانتا كروز » وقد أصابتها القاذفات اليابانيّة . أمّا قذائف المدافع المضادّة للطائرات فمصدرها السفينة «ساوث داكوتا » . وقد التُقطت الصورة من على ظهر هذه السفينة في ١٤ تشرين الثاني ١٩٤٢ .

ألطّريق إلى "طوكيو"

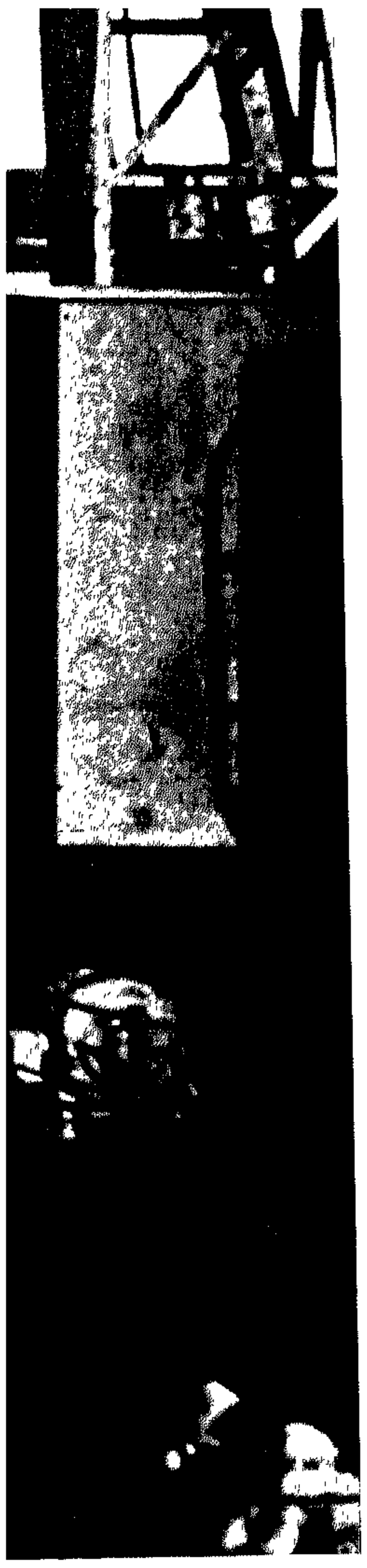

سفن إنزال أميركيّة مثقّلة بالحمولة تمخر العباب في طريقها إلى جزيرة «ألماهيرا» . إنّها ، اليوم ، الطريق المؤدِّية إلى « طوكيو » .

إنطلق الأميركيّون من « لنغاين » ، وهي أوّل نقطة نزلوا فيها في جزيرة « لوسون » (الفيليبين) ، إلى « مانيلا » التي سقطت في أيديهم في كانون الثاني ١٩٤٥ . وتبدو في الصورة قافلة تموين عبر الأدغال .

طائرة « زيرو » يابانيّة أسقطت في جزر «سليمان».

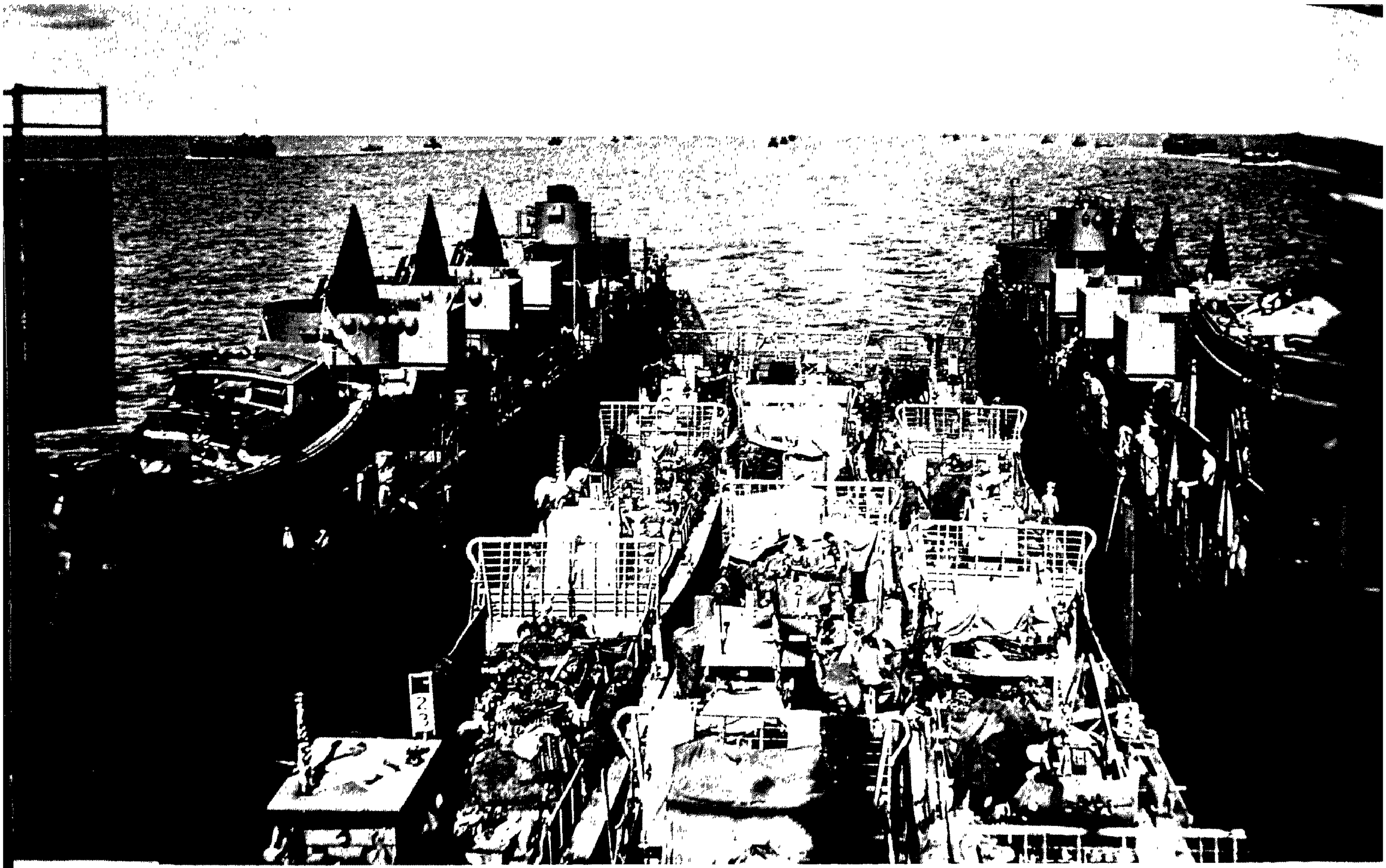

على ظهر حاملة الطائرات «لكسنغتون» راح هؤلاء
الطيّارون يتلقّون أدقّ التعليمات للمعركة المقبلة .

محمّلين بطريقة وحشيّة . فكان كلّ جنديّ يحمل قذيفة . فضلاً عن معدّات قتاله الفرديّة والجماعيّة . وقد جُرّت المدافع بالأيدي؛ وبعد ما تمّ بلوغ وهاد «أوستن» راح الجنود يرفعونها بآلات رفع الأثقال . إلاّ أنّ المجهود كان يتنافى والطاقة البشريّة . فتُركت المدافع كلّها في أماكنها. وبعدما وصل الجند إلى منطقة عمليّاتهم تحت سيل من الأمطار العارمة. كان الوهن قد حلّ بهم تماماً . فالغابة التي شلّت خطاهم قد خانتهم كذلك. ولم تبقَ عنصر مفاجأة كما كانوا يتوقّعون؛ فقد بصر الأميركيّون على سفح جبل «أوستن» بالأفعى اليابانيّة الطويلة تلفّ وتفكّ أسفاطها البشريّة . فباتوا ينتظرونها وهم على أتمّ الاستعداد .

صدر الأمر بشنّ الهجوم الأوّل في الساعة ٠٠.٣٠ في ليل ٢٤–٢٥ تشرين الأوّل . كان المطر المنهمر يغمر الظلمة الحالكة . ولم ينطلق بالهجوم غير فوج واحد . هو الفوج الـ ٢٩؛ وأمّا الأفواج الثلاثة الأخرى فقد تاهت في الدياجير . كانت الأنظمة اليابانيّة تقول : «إنّ الأدغال والليل هي حليفتنا في وجه الغربيّين المتأنّثين الجبناء ...» ولكنّ هذا التحالف. الذي أدّى مهمّته في «ماليزيا» على أكمل وجه، قد تلاشى في «غواد الكانال». ففي الساعة ٧ صباحاً لم يتمكّن من التسلّل إلى نطاق الدائرة الدفاعيّة إلاّ بعض العناصر الضعيفة، فأُبيدت من غير شفقة.

كانت ليلة ٢٦–٢٧ تكراراً لليلة السابقة؛ فالهجوم الجزئيّ المفتّق قد أبيد مجدّداً من غير أن يتكبّد الأميركيّون أيّة خسارة تقريباً . ولم يبقَ أمام اليابانيّين سوى العودة إلى ممرّ الوحوش الضارية الذي سلكوه . وراح مشاة البحريّة يدفنون بعجلة ٢.٥٠٠ قتيل. ولم يُعرف قط على وجه الصحّة عدد القتلى الآخرين الذين تُركوا للطبيعة المسعورة التي تتحلّل فيها الجثث بين ليلة وضحاها .

ومع ذلك فقد كهرب رسالةُ النصر الأسطولَ اليابانيّ! فهذه الرسالة طيّرها ضابط الاتّصال البحريّ في الساعة ٠١.٢٦ بالنصّ التالي : «بانزاي! لقد تمّ احتلال المطار!» ومنذ الفجر بعث الأميرال بنحو خمس عشرة طائرة راحت تحلّق فوق «هندرسن فيلد» بانتظار إشارة الهبوط؛ وكم كان ذهول الطيّارين عظيماً حين أبصروا ٨ مقاتلات أميركيّة تنقضّ عليهم من المطار الذي زُعم احتلاله . وتسقطهم واحداً واحداً !

وفي البحر . كانت المعركة البحريّة الرابعة التي أثارتها «غواد الكانال» قائمة على مقربة من جزر «سانت كروز». وهي مجموعة جزر صغيرة تعصف بها ملاريا فتّاكة. تتالت الضربات القاسية . فأسقط الأميركيّون ١٠٠ طائرة وأخرجوا من القتال السفن «شيكاكو» و«زويهو» و«شيكوما». ولكنّهم أرغموا على التخلّي عن «الهورنيت» بعدما كافحوا ألسنة اللهب التي راحت تلتهمها كفاحاً مستميتاً. إنّها حاملة الطائرات الكبيرة السابعة تغرق في المحيط الهادىء في غضون عشرة أشهر .

كان مصير «غواد الكانال» يتقرّر في الأركان العامّة أكثر منه في ساحات القتال البحريّة أو البريّة؛ فكانت فكرة التخلّي عن الجزيرة الملتهمة قويّة في كلا الجانبين . في ٢ تشرين الأوّل حمل «فنديغريفت» حتّى «نوميا» إلى رئيسه الأميرال «هالسي»، خليفة الأميرال «غورملي». الواقعَ التالي : إمّا إجلاء القوّات . وإمّا أن توفّر لها أسباب النصر . وطارت المعضلة إلى «واشنطن» بمعطيّاتها هذه . كان تحضير النزول في «أفريقيا الشماليّة» في أوجه. وكان مخطّطون كثيرون يرون أنّه من الواجب أن يلاذ بمبدإ الستراتيجيّة الدفاعيّة في المحيط الهادىء . وبالتالي أنّه من الخطإ أن تزجّ قوّات جديدة في «غواد الكانال»؛ إلاّ أنّ «روزفلت» أثار اعتبار القيمة الرمزيّة التي اتّخذتها الجزيرة . والصدمة المعنويّة التي قد تنجم من جرّاء التخلّي عنها . وفي ٢٤ تشرين الأوّل صدرت مذكّرة كتبها بيده تبتّ في الموضوع : «يجب الحفاظ على «غواد الكانال» بالطرق الضروريّة . حتى ولو جرّ هذا الأمر إلى تأخير في تنفيذ تعهّداتنا الأخرى».

لقد أعقب قرارَ الرئيس تجاوبٌ فوريّ : فالأميرال «كينغ»، المؤمن بأفضليّة المحيط الهادىء . قد انتهز هذه السانحة الجديدة فأرسل إليه مفرزة بحريّة قويّة مؤلّفة من بارجة و٦ طرّادات ، الخ... وفي البرّ حلّ موضع فرقة مشاة البحريّة الأولى ، التي أعفيت وأرسلت إلى «أوستراليا» . الفرقةُ الثانية . تدعمها فرقتان من الجيش ؛ وأنشئت في الجزيرة قاعدة جديدة. وأصلح الوضع في المخيّمات فحلّ محلّ ارتجاليّة البداية وورومنطيقيّتها نظامُ انضباط صارم ؛ ولقد قال الجنود القدامى : «إنّ معالم «غواد الكانال» قد تغيّرت تماماً» .

إجتاز اليابانيّون التجربة نفسها ووصلوا إلى الاستنتاج الذي بلغه الأميركيّون . فقرّروا نقل الفرقتين ٣٨ و ٢٣٠ إلى «غواد الكانال»، فضلاً عن مدفعيّة الجيش السابع عشر وأركانه العامّة . فكان على تشرين الثاني أن يحقّق ما عجز تشرين الأوّل عن تحقيقه: القضاء على «هندرسن فيلد» وجعل «أولد غلوري»، الراية ذات النجوم ، ترفرف إلى جانب الراية البيضاء !

وفي سبيل تحقيق هذا الهدف اعتزم اليابانيّون إنزال ١٣،٠٠٠ رجل إلى البرّ دفعة واحدة . تنقلهم ١١ سفينة سريعة يحميها أسطولهم بكامله ، باستثناء الـ «زويكاكو» التي لم تُصب بأذى . غير أنّ طائراتها قد دُمّرت جميعها في معركة جزر «سانتاكروز» . وكما في تشرين الأوّل عُهد إلى البارجتين «هيي» و «كيريشيما» بافتتاح العمليّة بقصف «هندرسن فيلد» . إنّها نقطة انطلاق معركة «غواد الكانال» البحريّة الخامسة . وهي المعركة التي ستحمل اسم ذلك الموضع لأنّها أهمّ مثيلاتها السابقة واللاحقة .

نهار الجمعة في ١٣ تشرين الثاني كانت ١٣ سفينة أميركيّة . بين مدمّرات وطرّادات . تقوم بأعمال الدوريّة في خطّ مستقيم أمام الجزيرة . وقد كان في معيّتها أميرالان هما «سكوت» و «كالاغان» الذي كان يقوم بأعباء القيادة نظراً لأقدميّته . وحلّت الظلمة حالكة السواد يتخلّلها البريق .

كانت «هيي» و «كيريشيما» تتقدّمان في المنطقة نفسها . ولكن في وجهة معاكسة . تواكبهما ١٥ مدمّرة . فوصلتا إلى نقطة بين «سافو» و «غواد الكانال» وأبراجهما على أهبة إطلاق النيران على «هندرسن فيلد». وإذا اعتبرنا قياس السرعة لدى الطرفين ، كانت المجموعتان تسيران للقاء بسرعة ١٠٠ كلم في الساعة ، وذلك من غير أن تعلم الواحدة منهما بوجود الأخرى على مقربة منها . وكان الأميركيّون مزوّدين بالرادار . وأمّا اليابانيّون فلا .

وفي الساعة ٠١.٣٤ اكتشف الطرّاد «أتلنتا» العدوّ . ولكنّ عمل الاتّصال كان سيّئاً . ولم يكن الالكترونيك قد أقنع بعدُ بحّارةَ الطراز التقليديّ بفعاليّته . وتأخّر «كالاغان» في إصدار أمر إطلاق النار . ولم تكن النار قد فُتحت بعد في الساعة ٠١.٤٢ . حين أبصر حرّاس المدمّرة «أكاتسوهي» إلى يسار السفينة هيكلَ طرّاد ؛ وأبلغ الأميرال «آبي» في الحال بواسطة الإشارة البصريّة . فأمر بإضاءة الأنوار الكاشفة وبإطلاق النار .

أمّا الاشتباك الذي حصل بعد ذلك فلم يكن بالإمكان وصفه بدقّة في يوم من الأيّام . إنقطع خطّ «كالاغان» المستقيم منذ الطلقة الأولى . واشتبكت التشكيلتان الأميركيّة واليابانيّة ، وراحت السفن تطلق نيرانها على غير هدى . وقُتل الأميرالان الأميركيّان . وحين بزغ فجر ١٤ فوق بحر هادىء برّاق كالمعدن . كانت هنالك ٨ سفن على الأقلّ مثخّنة بالجراح بين «سافو» و «غواد الكانال» . ٥ منها أميركيّة . في جملتها الطرّادان

في ٢٦ تشرين الأوّل ١٩٤٢ أرغم الأميركيّون على التخلّي عن «الهورنيت» بعد ما كافحوا ألسنة اللهب التي راحت تلتهمها كفاحاً مستميتاً . إنّها حاملة الطائرات السابعة تُغرَق في المحيط الهادىء في غضون عشرة أشهر .

«بورتلاند» و «أتلنتا» . ولكنّ إحدى السفن اليابانيّة الثلاث لم تكن غير البارجة «هيي» التي اجتاحتها قذائف الـ «سان فرانسيسكو» من على مرمى حجر . ولسوف تجهز عليها خلال النهار مدمّرة يابانيّة .

هذا . ولم تتلقّ «هندرسن فيلد» . وهي هدف الغارة . قذيفة واحدة ! ولم تقترب سفن النقل الـ ١١ من «غواد الكانال» . وعلى الرغم من الأخطاء التي ارتكبها الأميركيّون . ومن الخسائر الفادحة التي تكبّدوها . فقد كان ممكناً أن يعتبروا نتيجة تلك الليلة لصالحهم .

لكنّ تلك الليلة لم تكن غير تمهيد ؛ في «نوميا» تمكّنت جهود جبّارة من إصلاح الـ «انتربريز» وإعطائها حدّاً أدنى من الإمكانات العمليّة بعدما كان أحد مصاعدها قد دُمّر . وتضرّر جسر إقلاعها . في معركة جزر «سانتا كروز ». ووصلت هذه الحاملة وعلى متنها ٧٨ طائرة . وهي أثمن من البارجتين الجديدتين «واشنطن» و «ساوث داكوتا» اللتين رافقتاها . وفي المساء لم يبقَ منها غير ١٨ طائرة . إلاّ أنّ خسائر العدوّ كانت فادحة تغطّي هذه التضحية : فقد أغرق الطرّاد «كينوغاسا» . وسبع من الناقلات الـ ١١ التي تكدّس فيها الجنود . وتمكّنت ثلاثة طرّادات أخرى . ومدمّرة واحدة . من الفرار . وهي مثخنة جراحاً .

ولكنّ العزيمة اليابانيّة لم تتحطّم بعد . جمع الأميرال «كوندو» حول ناقلاته الأربع الناجية آخر عماراته . ويمّم شطر «غواد الكانال». وعاد ليل ١٤–١٥ الاستوائيّ الآمن يرتجّ تحت قصف المدفعيّة العنيف . وأمّا السفينتان الأميركيّتان الكبيرتان . اللتان كان يقودهما الأميرال «وليم اوغوستوس لي » . فقد توغّلتا بجرأة فائقة في مياه المضيق الضيّقة . بمواكبة ضعيفة مؤلّفة من ٤ مدمّرات . وجرت المقابلة جزئيّاً بواسطة الرادار . وجزئيّاً بالرؤية المباشرة . في غمرة النور الذي وفّرته الأسهم المضيئة . فأغرقت ثلاث من المدمّرات الأميركيّة الأربع . وبعدما أصاب الـ «ساوث داكوتا» خلل في مجاريها الكهربائيّة . وقعت فريسة لنيران الأسطول اليابانيّ . ولولا متانة بنيانها لغرقت . وأنقذ الموقف بفضل الـ «واشنطن» . وهي سفينة الأميرال التي سلّطت على «كيريشيما» عاصمة قذائفها من عيار ١٦ بوصة . وبعد دقائق قليلة لم تبقَ البارجة اليابانيّة غير حطام . وما لبثت أن ابتلعتها الأعماق .

أثناء تلك المقابلة وصلت الأمداد اليابانيّة بعد عناء إلى «غواد الكانال» . وأنزلت إلى الشاطىء بصورة يائسة . فجنحت الناقلات الأربع على الصخور المرجانيّة حيث أقبلت القاذفات الأميركيّة منذ الفجر فأحرقتها . وفُقد العتاد بكامله ؛ ومقابل ثمن بارجتين جاء ٢٠٠٠ رجل على الأكثر ينضمّون إلى إخوانهم في السلاح في وجه طبيعة شرسة وعدوّ ساحق !

صمد اليابانيّون في الجزيرة الملعونة بفضل ثبات جنانهم الفائق . وراحت «أميركا» تؤمّن السيطرة على الجوّ وعلى البحر بصورة متزايدة ؛ وراح «طوكيو إكسبريس» يعمل بصعوبة فائقة مطّردة . فتدنّت الأعداد اليابانيّة إلى ما دون الـ ٢٥٬٠٠٠ رجل مقابل قوّات أميركيّة تفوقها بضعفين . وفي سبيل الفرار من قصف الطيران كان اليابانيّون مرغمين على الاختباء في أعماق الأدغال . راضخين لأمراضها المتعدّدة الرهيبة . ولم يكن لديهم لا كينا ولا ناموسيّات . وراح الجوع يذيقهم مرّ العذاب . فكان اللحم البشريّ يغذّيهم ! ومع ذلك راح أولئك الرجال الصفر الصغار يجالدون بعناد سخيف ومؤثّر على السواء . ولم تلقَ الدعوات التي تطلب منهم الاستسلام آذاناً صاغية . فكانوا يدافعون عن كلّ مركز من مراكزهم حتّى آخر جنديّ .

وهكذا . في كانون الأوّل . استغرق احتلال الأميركيّين جبل «أوستن» ١٥ يوماً ؛ وفي كانون الثاني استولوا على المرتفع ٢٧ . وعلى بعض التلال . وعلى موقع «جيفو» . في ظروف صعبة مماثلة . وبدا للأميركيّين بعد ذلك وكأنّ اليابانيّين يبذلون مجهوداً كبيراً جديداً ؛ فقد قلقوا لتجمّعات بعض السفن . واستعاد «طوكيو إكسبريس» نشاطه . وبعد معركة «تاسّا فارونغا» وقعت معركة بحريّة سابعة . معركة جزر «رينيل» . في ٢٩ و ٣٠ كانون الثاني . أدّت إلى خسارة الطرّاد «شيكاغو» . فما كان من «باتش» . الذي حلّ محلّ «فنديغريفت» . إلاّ أن أنذر القيادة بأنّه يتوقّع نشوب أزمة . وطلب المدد .

لم تكن العمليّة غير تمويه ماهر ؛ فقد تخلّى اليابانيّون عن «غواد الكانال» ؛ وأمّا التحرّكات التي ظنّها الأميركيّون تحرّكات تدعيم فلم تكن غير تحرّكات إجلاء . وقد أبحر الناجون جميعاً . وعددهم ١١٬٧٠٠ . خفيةً . على متون المدمّرات . وأمّا الأميركيّون الذين كانوا يواصلون بحذر تحرّكاً بصورة ملقط شماليّ الجزيرة . فقد عجبوا لكونهم لم يجدوا أيّة مقاومة . فحثّوا خطاهم . وفي ٩ شباط اتّصل رتلاهم في قرية على نهر «تينانبو ». كان العدوّ قد تلاشى . فلم يبقَ هنالك يابانيّ واحد في «غواد الكانال» . حتّى ولا يابانيّ جريح واحد .

إنّ هذا الجلاء الباهر قد أفقد «النهاية السعيدة» بعضاً من رونقها . ومع ذلك فـ «غواد الكانال» هي إحدى أطول المعارك وأوسعها وأضراها في التاريخ العسكريّ . على الرغم من نطاقها الذي يبدو لأوّل وهلة ضيّقاً . ويليق بنا أن لا نعتبر عدد المحاربين في الجزيرة إذا ما أردنا أن نقيس مدى أهميّة هذه المعركة ؛ فكلّ محارب في كلا المعسكرين كان يدعمه فريق من الطيّارين . والبحّارة . والجنود . والعمّال . الذين يحرسون القواعد ويسهرون على صيانتها . لم تتعدّ الخسائر الأميركيّة في المعارك البريّة ١٬٤٩٢ قتيلاً . مقابل ١٤٬٨٠٠ يابانيّ . فضلاً عن ٩٠٠ قتلهم الوباء ؛ بيد أنّ البحريّة قد دفعت ثمن «غواد الكانال» حاملتين للطائرات . و ١٢٦٬٠٠٠ طنّ من السفن الحربيّة .

كانت «ميدوي» أوّل برهان على المقدرة الحربيّة الأميركيّة البارزة . وأمّا «غواد الكانال» . بقساوتها الفائقة الوصف . وبتجاربها الطويلة الأمد . فقد جاءت مصداقاً لهذه المقدرة . في ظروف مختلفة تماماً . فالخرافة التي تحكي عن مناعة اليابانيّين قد تلاشت . وها إنّ الطريق قد انفتحت لاستعادة المحيط الهادىء ومحاصرة «اليابان» .

ألفصل الثامن عشر

تشرين الأول - تشرين الثاني ١٩٤٢

منعطف

كانت حرب الصحراء الطويلة قد ولّدت في رجالها عقليّة خاصّة مميّزة ، قوامُها : الفرديّة ، والكبرياء ، والمرارة ، والاعتقاد الراسخ بأنّ الوطن الأمّ يجحد خدماتهم وينكر آلامهم .

إنقاذ «السويس» : إحتلال مدينة «الجزائر»

قوبل تعيين « مونتغومري » . الضابط الانكليزيّ الصارم . على رأس الجيش الثامن . بالنفور والتخوّف . كان قد عُرف بترفّعه وجفائه وعدائه الإيجابيّ النشيط للكحول والتبغ . وغلوّه في التعصّب . لدرجة أنّه قد أثار ضحك الجنود سنة ١٩٤٠ بمذكّرته الّتي عرض فيها أخطار الأمراض الزهريّة المريعة. وأهميّة الطهارة بالنسبة للروح العسكريّة . وأُثر عنه كذلك تمسُّكه الشديد باللباس . وتعلّقه بمظاهر الاحترام الخارجيّة .

والحال أنّ الجيش الثامن كان قد ألغى التحيّة عمليّاً؛ ولم يكن نادراً عند الأوستراليّين خصوصاً أن يستقبل الضبّاطَ العامّين. أثناء قيامهم بجولة التفتش . فتيانٌ منهم ليس عليهم من الثياب إلاّ شارة الرتبة ملصقة على أكتافهم ! ولذا فقد اتّخذ الجنود القدامى تلقائيّاً موقف المقاومة والسلبيّة إزاء قائد جديد يناقض إلى هذا الحدّ عاداتهم وتقاليدهم .

بقي هذا هو المعتقد السائد إلى أن استُدعي الضبّاط ذوو الرتب العالية إلى « القاهرة » وجُمعوا يومي ١٩ و٢٠ تشرين الأوّل في إحدى دور السينما . عرض عليهم « مونتغومري » خطّة الهجوم الّتي سيعتمدها في « العلمين » : كان ينوي ، في مرحلة أولى ، تدمير فرق العدوّ المتحصّنة وراء خطّ النار ، بقتال جبهيّ ، ويُصار في المرحلة الثانية الى شقّ ثغرة تُستغلّ وفقاً لأساليب حرب الصحراء العاديّة . على أن تبدأ المعركة مساء ٢٣ تشرين الأوّل بقصف تمهيديّ عنيف .

قليلون هم الحاضرون الذين استطاعوا إخفاء ما شعروا به لدى إصغائهم إلى القائد الأعلى؛ فوضوح العرض وجفافه المعدنيّ كانا يشهدان بمقدرة القادم الجديد وبنشاطه . خاصّةً بعد ما حلّل واستنتج الأسباب الّتي أملت عليه مناورته . ذاك أنّ التحرّكات الجانبيّة الّتي تعتمد أسلوب « أوكنلك » و « رومل » لم يكن يسمح بها وضع الجبهة الألمانيّة الإيطاليّة الّتي تتّكىء ، من جهة ، على البحر ، ومن جهة أخرى على منخفض « القطّارة » الذي يستحيل اجتيازه . هذا فيما كان تفوّق الجيش الثامن في مجالَي المدفعيّة والطيران يسمح له بسحق العدوّ سحقاً . كانت معركة « العلمين » معركة إتلاف مبدئيّ شبيهة بمعركة ١٩١٧ في الصحراء .

ألواقع أنّ التفوّق البريطانيّ ، من حيث الأرقام الصرفة ، كان بنسبة اثنين لواحد : ٢٢٠،٠٠٠ رجل مقابل ١٠٨،٠٠٠ ، و٩٣٩ دبّابة مقابل ٥٤٨ ، الخ . كانت القوّات الإيطاليّة ممثّلة بـ ٥٥،٠٠٠ جنديّ و٢٩٩ دبّابة . إلاّ أنّها لم تكن بمستوى قوّات العدوّ رجالاً وأعتدة . وأخذت دلائل التهرّؤ تظهر على الألمان أنفسهم . فالمعدّات

« هبوني أسبوعين أصمدْ في وجه الهجمات الألمانيّة ، هبوني ثلاثة أسابيع أهزم الألمانيّ ، هبوني شهراً أطردْه من «افريقيا» (مونتغومري).

هزيمة الألمان المُنكَرة بعد « العلمين » ، والقوّات البريطانيّة في أعقابهم .

قد أدركها الإعياء ، والرجال جائعون ، والحالة الصحيّة سيّئة . ففي ظرف عشرة أيّام أُجلي معاونو « رومل » الرئيسون كلّهم : أبعِد « غوزي » بسبب الإعياء ، و « فيستفال » بسبب مرض الصفراء ، و « ملنثين » بسبب الزّحار الأميبيّ ، الخ . و « رومل » نفسه غادر « أفريقيا » لمعالجة كبده وتخفيض ضغطه . وحاول لدى مروره في « روما » أن يحثّ « موسوليني » ، إلاّ أنّه لم يلقَ غير استقبال يشوبه الاحتقار والعداء . أمّا في مقرّ قيادة « الفوهرر » فقد ألفى تفاؤلاً مفرطاً ، ووعوداً سخيّة مدهشة ، ولكنْ مُبهَمة ، فضلاً عن تبجّحات « غورنغ » الذي كان يكرّر زعمه بأنّ الأميركيّين لا يحسنون غير عمل واحد ، ألا وهو صنع شفرات الحلاقة !

كان الجنرال الذي تولّى زمام القيادة في غيابه مثل « مونتغومري » حديث العهد بالصحراء : إنّه « شتومي » نفسه الذي شهدناه يلامس خطر الإعدام في « أوكرانيا » . لقد بذل نشاطاً كبيراً ، ولكن من غير أن يتمكّن من إثبات هيبته ونفوذه على قدامى «الفيلق الأفريقيّ» الكثيري التذمّر .

دسائس واستعدادات في مدينة "الجزائر"

فيما كان « مونتغومري » يودِع ضبّاط جيشه الأعلين كلّهم أسراره ، بدأ تنفيذ عمليّة النزول في « أفريقيا » الشماليّة الفرنسيّة ؛ ففي ٢٠ تشرين الأوّل غادرت القافلة البطيئة الأولى خليج « شيزابيك » في طريقها إلى « المغرب » و « الجزائر » . وكان ما كان .

كان الأمر قد قُرِّر في ٢٢ تموز . وبإمكاننا أن نقيس حماسة القائد الأعلى المعيّن ، « دوايت د . أيزنهاور » ، بالعبارة التي أسرّ بها إلى ضابط اتّصاله ، قائد السفينة « هاري لك . باتشر » ، إذ قال : « أخشى أن يكون ٢٢ تموز هذا أكلح أيّام التاريخ » . كان « مارشال » و « ستيمسون » ورجال الأركان كلّهم قد حاربوا مشروع الحملة . إلاّ أنّ « تشرتشل » كان قد فاز بتأييد « روزفلت » ، فلم يبقَ أمام أخصّائيّي الستراتيجيّة إلاّ أن ينحنوا ممتثلين .

طَرح أمر النزول إلى البرّ الفرنسيّ ، بالنسبة للفرنسيّين المنقسمين على أنفسهم ، مشكلةً دقيقة ؛ فحامية « أفريقيا » الشماليّة كانت تقدّر بـ ٢٠٠٠٠٠ رجل ، عُرفوا بقلّة التسليح وضعف بالغ في الذخيرة ، ولكنّهم امتازوا بانضباط وقيادة ممتازين . كان بوسع ذاك الجيش ، والحالة هذه ، أن يعمد إلى مقاومة تحيل عمليّة النزول إلى كارثة ، ولذا كان من الخطورة بمكان أن يضمن تمهيد سياسيّ ملائم فتحاً يسيراً « لأفريقيا » الشماليّة ، فلا تتعدّى المقاومة حدود قتال رمزيّ قصير .

أُبقي « ديغول » بمعزل عن ذلك التمهيد السياسيّ ؛ إذ أنّ الاستفتاءات كلّها ، التي أُجريت في الجيش وبين السكّان المدنيّين ، قد اتّفقت على تقرير الكراهية التي تثيرها الديغوليّة . كان « ديغول » في « فرنسا » المحتلّة يُعتبر ، بما يشبه الإجماع ، رمز المقاومة القوميّة . أمّا في « فرنسا » غير المحتلّة فقد أخذ مركزه الأوّليّ ، الذي كان ضعيفاً أوّل الأمر ، يقوى ويشتدّ بانحلال النظام الفيشيّ ، وممالأة حكومة « لافال » النظامَ النازيّ ؛ أمّا في « أفريقيا » الشماليّة فكان « ديغول » يُعتبر ضابطاً متمرّداً ، شريكاً في مؤامرة «المرسى الكبير» ، وصاحب فكرة الاعتداء على « دكار » ، ومسؤولاً عن اقتتال الأشقّاء في « سوريا » و « لبنان » . وكانت « أفريقيا » الشماليّة تدين بالولاء التامّ « لبيتان » ، ولذا عمل الأميركيّون على اكتساب العون والمساهمة في صفوف أنصاره فحسب .

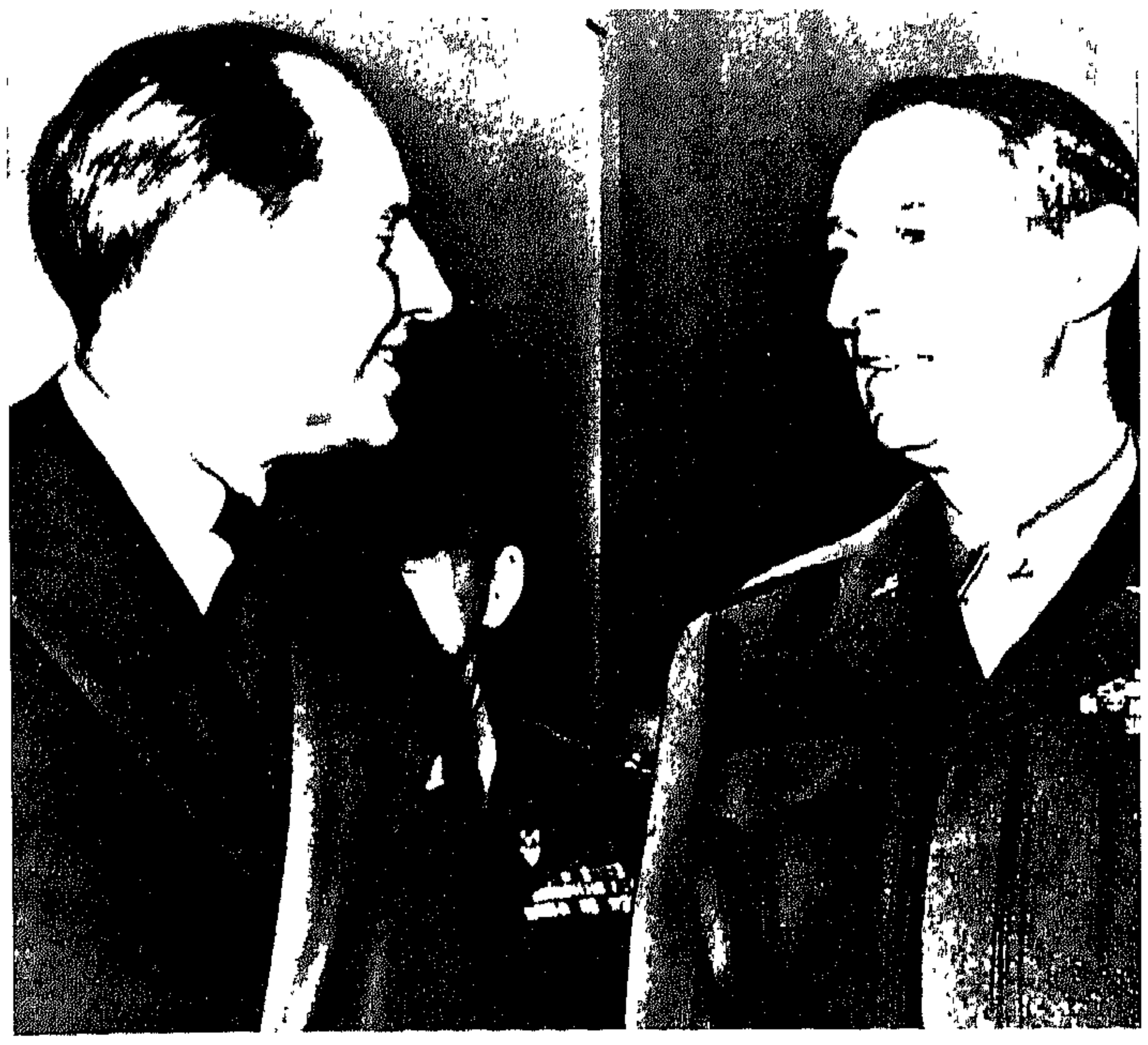

« روبرت مورفي » ، عين « الولايات المتحدة » في مدينة « الجزائر » وأذنها ، في حديث مع الجنرال الأميركيّ « مارك كلارك » في «لندن».

سعى « روبرت مورفي » في ذلك جهده ؛ ففضلاً عن كونه مستشار السفارة الأميركيّة في « فيشي » ، وقنصلاً عامّاً رسميّاً في مدينة « الجزائر » ، كان الممثّل الشخصيّ للرئيس « روزفلت » ، وعميل « مكتب الخدمات الستراتيجيّة » (م.خ.س.) ، أي وزارة التجسّس والعمل السرّيّ الخفيّ . كانت كاثوليكيّته ومحافظته تقرّبانه من أعيان « أفريقيا » الفرنسيّين ؛ وما لبث أن اكتشف الكفاءة والمهارة اللتين تمكّن بهما أولئك الوجهاء من بسط سيادة القانون الفرنسيّ بين سكّان ينتمون إلى فئات مختلفة ، وعلى أرض مترامية الأطراف ؛ ولحظ توثّب الروح الوطنيّة فيهم ، كما لحظ ما كان يُفعم قلوب الأكثريّة من حقد على « ألمانيا » ورغبة في الاثّئار . ولقد ظنّ « روبرت مورفي » نفسه قادراً على تجميع « المغرب » اعتماداً على أمثال أولئك الرّجال .

بدأت المهمّة بالاتّصال « بفيغان » ، قبل كارثة « بيرل هاربور » ، فتمكّن « مورفي » من عقد اتّفاق لتموين « أفريقيا » الشماليّة تموينا محدوداً ، واعتقد أنّ قليلاً من السكّر والموادّ القطنيّة يكفي لإثارة حركة تفاهم وتقارب في طبقات الأهلين . أضف إلى ذلك أنّ الاتّفاقيّة سمحت باستقرار أحد عشر رجلاً أعلن أنّهم نوّاب قنصل ، ولم يكونوا في الواقع غير عملاء لمكتب التجسّس . والغريب انّ الإهمال الألمانيّ الفائق التصوّر قد سمح لتيك الشبكة بالبقاء ، حتى بعد نشوب العدوان بين « ألمانيا » و « الولايات المتّحدة » .

لمّا استُدعي « فيغان » في تشرين الثاني ١٩٤١ أهمل الأميرال « ليهي » كلّ شيء قانطاً ، ووصف ردّة الفعل الفرنسيّة على المطاليب الألمانيّة بأنّها مائعة ، واقترح إلغاء الاتّفاق المتعلّق بالتموين ، فوُفّق إلى إبطاله ؛ بيد أنّ « مورفي » بقي وثبت وثابر ، فإذا بجماعة من المتآمرين يلتفّون حوله رويداً رويداً بين عسكريّين ، وموظّفين ، ومستوطنين ، وأعضاء ورشات الشباب ، وأمثال الجنرال «ماست» ، والجنرال « مونسابير » ، و « هنري داستييه دي لا فيجري » ، و «تاربيه دي سان هاردوان » ، و « فان هيك » ، و « جان ريغو » ، و « ليميغر — دوبرويل » .

كان متآمرو « الجزائر » أولاء كلّهم محافظين ، وإلى حدّ ما ملكيّين ، يحلمون بتمديد ملكيّة المارشال « بيتان » الموقّتة ، بملكيّة « الكونت دي باريس » الوراثيّة . ولقد ضمن « مورفي » وطنيّتهم ، وكان على حقّ ، ولكنّه لم يتغلّب إلاّ بصعوبة على الشكّ الناتج عن

لونهم السياسيّ . وعن الوظائف التي قبلوا أن يتسلّموها من حكومة « فيشي » . وأيّاً كانت الأسباب ، فالواقع أنّ الشبهات قد أحاطت بكلّ ما هو فرنسيّ . فقد كتب الأميرال « ليهي » : « غنيّ عن البيان أنّ « ديغول » محاط بالجواسيس ، وأنّ أيّة معلومات تبلغه ستنتقل لتوّها إلى الألمان » . ولم يكن متآمرو « الجزائر » ليتمتّعوا بثقة أكبر بكثير . ولذا كان المسؤولون يذكّرون « مورفي » دوماً بألاّ يعطيهم أيّة معلومات عن تنظيم النزول وتاريخه . فكانوا بالتالي يتآمرون في ظلام .

كانت أفضل طريقة لمنع « أفريقيا » الشماليّة من إبداء أيّة مقاومة هي في العثور على شخصيّة فرنسيّة رفيعة قادرة على إصدار أمرها بمساندة قضيّة الحلفاء متى آن الأوان . طرح « ليهي » على « بيتان » السؤال التالي : « ما عساكم تفعلون في حال نزول قوّات في « أفريقيا » الشماليّة ؟ » فأجاب : « سنقاوم » . وقال « ليهي » : « حتى ولو كان النازلون أميركيّين » ؟ وأتاه الردّ : « أجل ، حتى ولو كانوا أميركيّين » . وحين طُرح السؤال على « فيغان » أجاب بدوره أنّه قد عاد شخصاً عاديّاً يدين للمارشال بولاء غير مشروط ، وأنّ سنّه المتقدّمة لا تسمح له بالتآمر . إتّجه التفكير إذ ذاك إلى أحد خرّيجي مدرسة « ليوتي » اللامعين ، وهو الحاكم العامّ « أوغست نوغيس » الذي كان لحكمه القدير الصارم فضل إبقاء « المغرب الأقصى » ضمن حظيرة الولاء النموذجي . فقد عُرف عنه أنّه قد تردّد طوال يومين قبل أن يعير نداء ١٨ حزيران ١٩٤٠ أذناً صمّاء . ثمّ إنّه يعتزّ بأنّ ألمانياً واحداً لم يجتز عتبة داره . ذلك كلّه مكّن « مورفي » ، عقب عشاء شهيّ ، من إثارة احتمال ممكن يبرز فيه في « أفريقيا » الشماليّة جيش أميركيّ يبلغ نصف مليون رجل ليسير بها على طريق النصر . فانتفض « نوغيس » وقال : « لا تفعلوا ! فلو حاولتم لتلقّيتكم بكلّ ما لديّ من قوى ناريّة . لقد بات دخول « فرنسا » الحرب غير معقول بعد اليوم . . . » ثمّ قال هذه العبارة التي تبرز بجلاء شكل الوطنيّة التي كانت تفرض عليه تفكيره : « لو غدا « المغرب الأقصى » ساحة قتال لضاع على « فرنسا » ! »

نفدت بذلك لائحةُ الشخصيّات الممكنة ، وإذا بحادث غريب يُدخل عليها اسماً جديداً . هو اسم « هنري هونوري جيرو » . لقد تركنا « جيرو » أسيراً في سهول « كامبريزيس » . إلاّ أنّه ، في نيسان ١٩٤٢ ، وقد بلغ الثالثة والستين ، فرّ من قلعة « كونغشتاين » بواسطة حبل ذي عقد والتحق « بفرنسا » غير المحتلّة حيث لقي استقبالاً فاتراً معتدلاً . لامه كثيرون لتدابير الثأر التي سبّبها فراره للأسرى ، وطلب منه « لافال » أن يعود إلى الأسر بغية تهدئة سخط « هتلر » . تردّد « جيرو » قليلاً ، ثمّ رفض العودة إلى النير . فسُمح له بأن ينسحب إلى جوار أسرته في ضواحي « ليون » بعد ما تعهّد « بالامتناع عن أيّ عمل قد يسيء إلى علاقاتنا مع الحكومة الألمانيّة أيّاً كانت الإساءة » . وهكذا أمسى ، على ما يبدو ، جنرالاً قديماً متقاعداً ينتظر أن تفرض قوّة السلاح قراراً لا تكون له في تحقيقه أيّة ضلع .

بيد أنّ مؤامرة ذات جرأة فريدة قد انعقدت حوله ، في أزمنة تحكّمت بها قوّة بوليسيّة عاتية ظافرة . كان « جيرو » قد عاش في « المغرب » أمجد ساعات حياته العسكريّة . فظنّت الحكومة الأميركيّة أنّها واجدة فيه ذلك القائد الذي يستطيع أن يؤمّن لها انضمام « أفريقيا الشماليّة » إذا أخفقت في إقناع « بيتان » و « فيغان » . فعرض عليه القائم بالأعمال الأميركيّ في « فيشي » ، باسم الرئيس « روزفلت » ، وبواسطة نائبة القنصل في « ليون » ، التعاون على تنظيم عمل عسكريّ ضدّ « ألمانيا » . فوضع « جيرو » لذلك شروطه . وإذا أحدها لا يقبل إلاّ « بأن يتولّى بنفسه قيادة القوّات الحليفة العليا حينما تشترك بالقتال

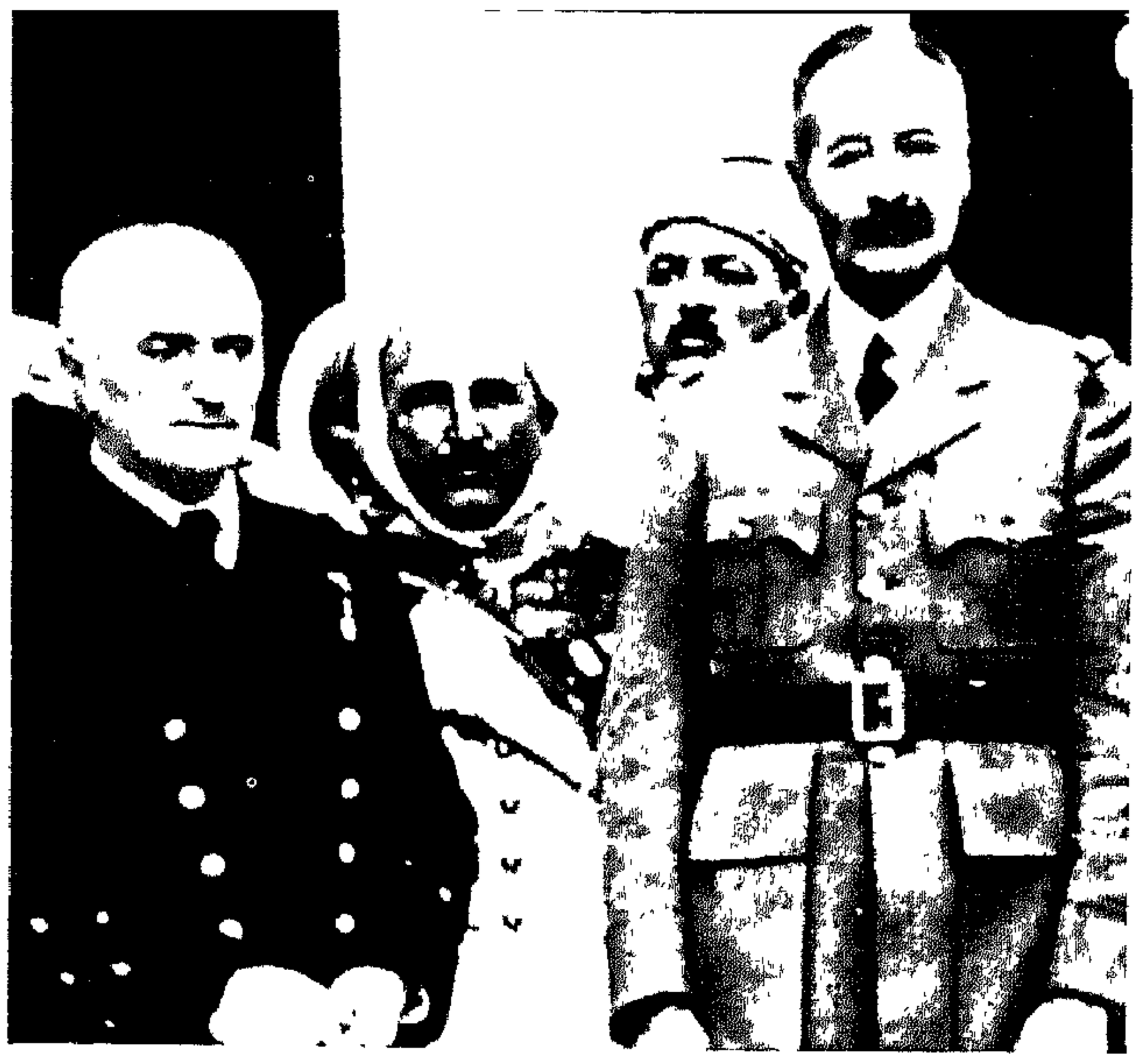

الجنرال « جيرو » (إلى اليمين) والأميرال « دارلان » في مدينة « الجزائر » ، في تشرين الثاني ١٩٤٢ .

جيوش فرنسيّة » . كان على يقين من أنّ العمل المنويّ إنّما سيجري في « فرنسا » الأمّ . وإذا به يتقمّص من جديد شخصيّة القائد الأعلى ، ويعمد إلى وضع مخطّط للعمليّات يهدف إلى إرساء رأس جسر على الشاطىء المتوسّطيّ ، يمتدّ من « بور – فندر » إلى « تولون » ؛ وبدا له أنّ ٢٥٠ طائرة مطاردة ، و٣ فرق أميركيّة « تنخرط تحت القيادة الفرنسيّة حال وصولها إلى البرّ » ، كافية لإنجازه .

كانت « أفريقيا » الشماليّة في نظر « جيرو » قاعدة رأس الجسر الخلفيّة . « فقبل » أن تتولّى الأركان الأميركيّة تنظيم عمليّات النزول إلى البرّ ، غير أنّه أصرّ على أن تؤول إليه إمرة القوّات الحليفة كلّها « بعد أن تمرّ ٤٨ ساعة على نزول القافلة الأولى إلى البرّ » .

كان على متآمري مدينة « الجزائر » ، الذين ألفوا في « جيرو » ما يبعث الطمأنينة والأمل في ميولهم التحفّظيّة والملكيّة ، أن يمهّدوا الطريق لانضمام جيش « أفريقيا » . لم يجرؤ أحد على الاتّصال « بجوان » قائد القوّات البرّيّة الأعلى ، لأنّ الألمان لم يسرّحوه إلاّ بعد ما تعهّد بعدم اللجوء إلى السّلاح ضدّهم ؛ بيد أنّ الجنرال « ماست » كان قائد فرقة مدينة « الجزائر » . فجعل منه « جيرو » ممثّلاً له في « أفريقيا الشماليّة » . وراح « لوميغر – دوبريويل » يبذل نشاطاً ملحوظاً متنقّلاً بين مدينة « الجزائر » و « ليون » ، متوهّماً أنّه رئيس وزارة لحكومة سرّيّة . إلاّ أنّه ، شأنه في ذلك شأن « جيرو » ، لم يكن أدرى من قيادة الجيش الألماني العليا ، بالنيّات الانكليزيّة الأميركيّة !

كان من حقّ الحملة الأفريقيّة الشماليّة ، على الصعيد الستراتيجيّ ، ان تبطل جدوى موقعة « العلمين » ؛ ذلك أنّ إمداد الجيش الثامن عن طريق « الكاب » الطويلة ، بدلاً من تسليط الوسائل الضروريّة على « المغرب » ، بغية استعجال النصر والانقضاض بعنف على خطّ تراجع « رومل » ، لم يكن من المنطق وحصافة الرأي في شيء بالنسبة « لانكلترا » و « أميركا » المفتقرتين إلى السفن . بيد أنّ التخوّف الذي رافق نظرة الأميركيّين إلى المغامرة الأفريقيّة كان آخذاً في الازدياد . ذلك أنّ التوغّل في ما وراء مضيق « جبل طارق » كان يشعرهم بأنّهم يزجّون برأسهم في حبل المشنقة . كانوا يخشون تدخّلاً إسبانيّاً أكثر ممّا يخشون مقاومة فرنسيّة ؛ فقد يعتبر « فرانكو » عمليّة النزول اعتداء غير مباشر ، فيبادر إلى إغلاق البحر المتوسّط ، ويبرز من « المغرب » الإسبانيّ ، ليقطع في « فاس » حبل السرّة الواهي الذي يصل « المغرب الأقصى » « بالجزائر » .

كان لا بدّ من إلحاح « تشرتشل » لتمديد عمليّة النزول حتى مدينة

«الجزائر» ، أمّا المحاولات التي بُذلت لشمل «تونس» أيضاً في رمية الشبكة الأولى فقد أُهملت .

من الحقّ أن نعترف بضعف الوسائل الحليفة ، بل لقد كانت من الضعف بحيث وجبت إحاطتها بالمزيد من التكتّم والتحفّظ . كان المخطّطون قد قدّروا القوّة الضروريّة المحتّمة بـ ٢٥٠٠٠٠ رجل . ومع هذا فلن تُذكر البتّة لمتآمري «الجزائر» قوّة يقلّ عدد أفرادها عن نصف مليون! وفي الواقع لم يتوافر لهم غير ١١٣٠٠٠ رجل وزّعوا على فصائل ثلاث تحت إمرة الجنرالات «باتون» («الدار البيضاء») و«فريدندال» («وهران») و«رايدر» («مدينة الجزائر») . وقد دلّت التجارب التي أُجريت في «سكوتلندا» وفي «ايرلندا الشماليّة» على نقص في الخبرة لم يستطع معه «أيزنهاور» ، الذي كان يفتقر هو نفسه إلى الكثير منها ، إخفاء قلقه . كانت عمليّة الاختبار هذه المنويّ القيام بها في «أفريقيا الشماليّة» ، والتي فرضتها ضرورات سياسيّة ، سابقة لأوانها على الصعيد العسكريّ . وإلاّ لوجب دعمها بالأمداد التي بُذلت «لمونتغومري» .

آثر المسؤولون قلب المسألة رأساً على عقب ، فبدلاً من أن يُعتبر الانتصار في موقعة «العلمين» أمراً تافهاً ، نُظر إليه على أنّه ضروريّ لنجاح عمليّة النزول إلى البرّ ، فكتب «تشرتشل» يقول : «من شأن ذلك النصر أن يبدّل موقف الفرنسيّين من عمليّة النزول في «أفريقيا الشماليّة» تبديلاً جذريّاً» . من هنا نشأ تنسيق العمليّتين التاريخيّ ، فبات على «مونتغومري» أن يتحرّك في ٢٣ تشرين الأوّل . فيما ترتّب على حركة المدّ المؤاتية في ليل ٧ – ٨ تشرين الثاني أن تحمل الغزاة إلى «المغرب الأقصى» و«الجزائر» . هذا ، وكان الأمل كبيراً بأن توفّر الفسحة الممتدّة بين التاريخين فرصةً كافية لإحراز نصر مبين في الصحراء .

"رومل" و"مونتغومري" في "العلمين"

فاق «مونتغومري» بخداعه أروع حيل «رومل» إطلاقاً . فقد أمر ببناء خطّ للأنابيب موجّه إلى جنوب الجبهة ، لإيهام العدوّ بأنّ الصدمة البريطانيّة ستحدث في حاشية منخفض «القطّارة» ، فالدبّابات التي اكتشفها الألمان في تلك المنطقة كانت أشكالاً من المطّاط مموّهة . بينما اتّخذت الدبّابات الحقيقيّة المحتشدة في الشمال أشكال شاحنات عاديّة . وقد تمّ تمركز المشاة ليلاً . فكانوا يقضون ساعات النهار متراصّين ، في خنادق ضيّقة . تحت ضباب الذباب . وقد أُمروا بألاّ يأتوا حركة مهما كان السبب .

وأخيراً ، غاصت شمس ٢٣ تشرين الأوّل وراء الأفق . وحلّ الليل بارداً صافياً ، وتناول الرجال طعاماً ساخناً . ومن ثمّ تسلّلوا بصمت نحو الحاشية الخارجيّة لحقل ألغام العدوّ . من خلال ثغر حقل الألغام الانكليزيّ . وفي الساعة ٢١.٤٠ باشرت المدفعيّة عملها . إنّ هذا القصف الذي انصبّ على جبهة تبلغ ٣٨ ميلاً ، بواسطة ١.٢٠٠ فوهة نار ، منها ٤٥٠ من عيار يفوق عيار ١٠٥ ، لم يكن يضاهي عنفاً قصف السحق في الحرب العالميّة الأولى . ومع ذلك فسوف يبقى عالقاً في أذهان محاربي «العلمين» كبرهان للقوّة والقصف .

في تمام منتصف الليل انطلق حاجز من الرجال متحرّك ، راح يتقدّم ١٠٠ ياردة كلّ خمس دقائق حسب قواعد ١٩١٦ القديمة ، وبقيت مدفعيّة العدوّ شبه صامتة . لا بسبب نيران البطاريّات المضادّة فحسب ، بل خصوصاً بسبب الأمر الذي فرض عليها توفير ذخيرتها . ووراء الحاجز المتحرّك ، أطبق المشاة على أعشاش الرشّاشات الغارقة في حقول الألغام ، والتي كانت تشكّل موقع المخافر الأماميّة . وعند جبليّي الفرقة ٥١ السكوتلنديّين سار النافخون في مزامير القِراب في المقدّمة ، فكانت تقاسيم هذه الآلات تتخلّل الانفجارات .

كان المشاة يتقدّمون عبر حقول الألغام راضين بما يتكبّدونه من خسائر ، ولكن كان من الضروريّ فتح منافذ أمام الفرق المصفّحة . وقد أُوكلت هذه المهمّة لزمرة النقّابين الأخصّائيّين . وكان المهندس الأفريقيّ الجنوبيّ «دوتوا» قد وضع لهم خصّيصاً آلة تضرب الأرض كالمدقّة ، في مقدّمة دبّابة من طراز «ماتيلدا» ، إلاّ أنّ الغبار الكثيف الذي كانت تثيره تلك العقرب قد أرغم مستعمليه على التخلّي عنه ، وهكذا بقي إبطال الألغام حرفة يدويّة . فخلال الليل بطوله ، وبينما كان المشاة يسيرون وراء الحاجز ، عمل النقّابون دائبين . فكانوا يكتشفون الألغام ثمّ ينزعون فتائلها تحسّساً باللمس .

عند الفجر لم تكن المهمّة قد أُنجزت بعد . فمن المنفذين اللذين جُهّزا خصّيصاً لفرقتي الفيلق العاشر المصفّحتين ، كان منفذ واحد سالكاً نوعاً . فأهداف المشاة لم يتمّ بلوغها إلاّ جزئيّاً . وفي الشمال كانت فرقتان فحسب من فرق الفيلق الـ ٣٠ الخمس قد اجتازتا حقل الألغام الرئيس ، وهما الفرقة الأوستراليّة التاسعة والفرقة النيوزيلانديّة الثانية. وفي الجنوب لم يسجّل الفيلق ١٣ ، الذي كان يقوم بالنشاط الثانويّ لتجميد احتياطات العدوّ ، غير نتائج ضئيلة ؛ وفي أقصى الجنوب بات اللواء الفرنسيّ، الذي كان يهاجم أحد المرتفعات، عالقاً بالرمال اللزجة . فكان على المدفعيّة أن تقصف من جديد ، وتوجّب استئناف أعمال اكتشاف الألغام . كان «رومل» في مستوصفه المعدنيّ النمساويّ قد تبلّغ نبأ انطلاق الهجوم من «كيتل» بمكالمة هاتفيّة ؛ وما هي إلاّ ساعات حتى كان «هتلر» يطلب منه شخصيّاً أن يعود إلى مقرّ قيادته ، فاسم «شتومي» كان على لائحة المفقودين. ولم يكن عنف الهجوم ليترك مجالاً للشكّ في أنّ الانكليز كانوا يبذلون جهدهم الأكبر .

في اليوم التالي ، ٢٥ تشرين الأوّل ، عاد «رومل» بطائرته الخاصّة نحو «أفريقيا» . وإبّان توقّفه في «روما» نقل إليه الجنرال «فون رينتيلين»، الملحق العسكريّ الألمانيّ، أنباء ملأته خيبة وحنقاً . فحظّ الجيش الأفريقيّ المصفّح من الوقود لم يترك لكلّ دبّابة إلاّ مجالاً في العمل على نطاق ٣٠٠ كلم فحسب ، وإذ قام المارشال بتعنيف «رينتيلين» أجابه هذا ، بشيء من الوقاحة ، بأنّه عائد لتوّه من إجازة نقاهة ، وبأنّ التموين كان رهناً بجماعة «الماكاروني» !

بطاريّة بريطانيّة تعصف في «العلمين» .

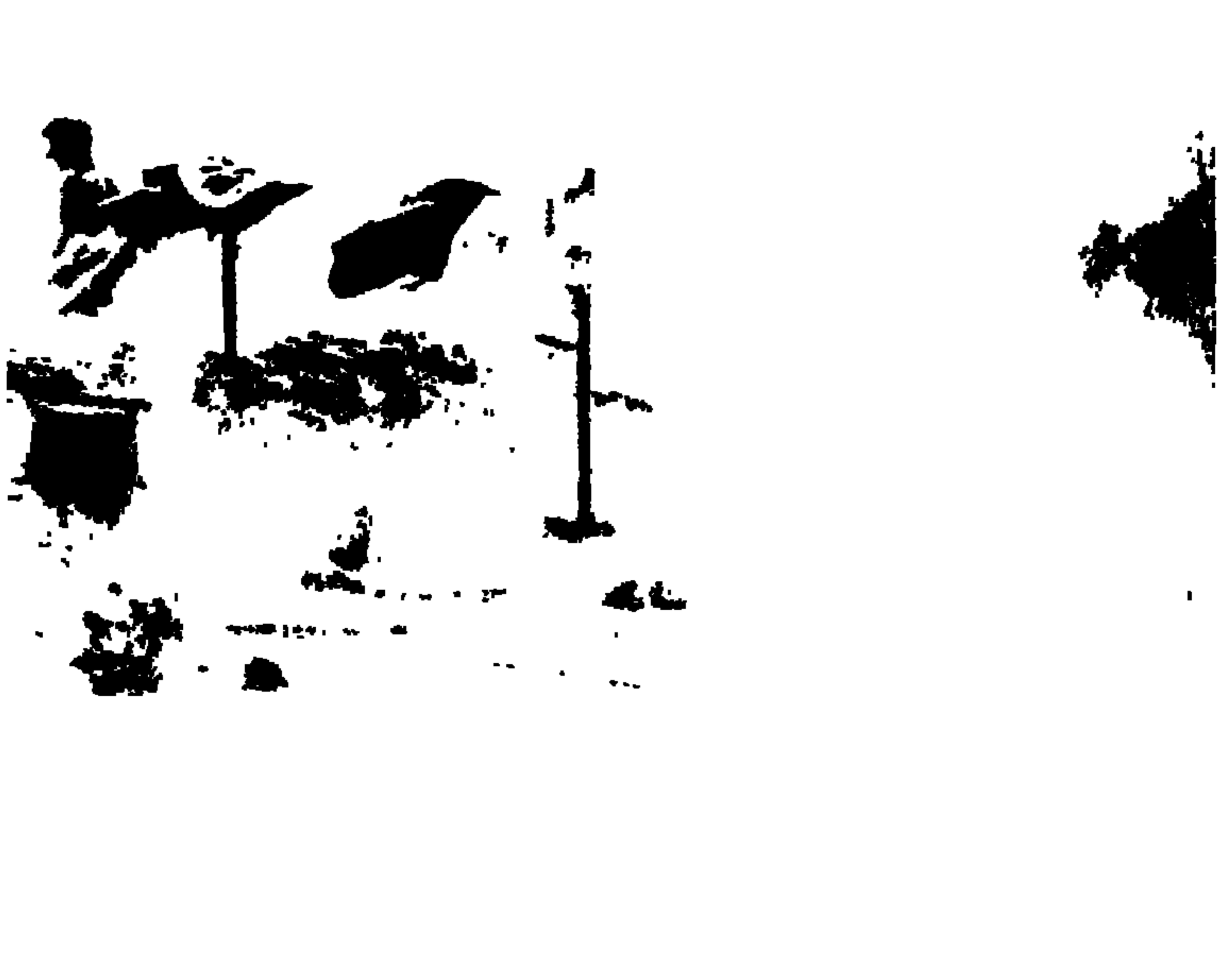

مدفع بريطانيّ مضادّ للدّبابات يعصف في « العلمين »، فيما راح أحد الجنود يسعف جريحاً .

عندما هبط « رومل » في « درنة » كانت جثّة « شتومي » قد حُملت إليها . كان « شتومي » قد ذهب نحو خطّ النار برفقة كولونيل واحد هو « بوختنغ » . لا تواكبه أيّة شاحنة . وبالقرب من المرتفع ٢٨ . الذي يسمّيه الانكليز « الكلية »، تسلّطت على الألمان نيران الرشّاشات فقُتل « بوختنغ » في الحال برصاصة في رأسه . وأمّا « شتومي » . الذي كان بديناً يشكو من ارتفاع الضغط ، فقد حاول أن يتّخذ من هيكل السيّارة درعاً له ، إلاّ أنّ نوبة قلبيّة أرغمته على التّراخي والوقوع . ولم يلاحظ السائق ذلك . وقد استمرّ البحث عن جثّته يومين عثر عليها بعدهما .

إنّ موقع « العلمين » الذي سيطرت عليه ٨ فرق مشاة ، منها ٦ إيطاليّة ، كان ما يزال سليماً . إلاّ أنّه كان على الفرق الستّ الآليّة أو المصفّحة (٣ ألمانيّة و٣ إيطاليّة) أن تشنّ هجمات معاكسة متوالية . وكان لدى الانكليز دفاع مضادّ للدّبّابات قويّ للغاية : ففي عشيّة ٢٥ لم يبقَ لدى الفرقة المصفّحة الألمانيّة الـ ١٥ غير ٣١ دبّابة صالحة من مجموع الدبّابات الـ ١١٩ الّتي كانت لديها في الصباح . وقد كان « رومل » عالماً بما يجدر القيام به . ألا وهو الإفلات . كان من الضروريّ الفرار من وجه تلك المدفعيّة الساحقة الّتي تطلق نحواً من ٥٠٠ قذيفة مقابل واحدة . والعود إلى الحرب السريعة الّتي تمكّن من تعويض الضعف بالمهارة . إلاّ أنّ جفاف الوقود قد بلغ أشدّه . حتى إن الوحدات الميكانيكيّة لا تكاد تقوم بالتحرّكات التكتيكيّة الضروريّة . وكان يُنتظر بفارغ الصبر وصول ناقلة البترول « بروزيربينا » الّتي تحمل ٧٠٠٠ طنّ من الوقود . ولكنّها أُغرقت عقب وصولها إلى « طبرق » ؛ أمّا الـ « لويزيانو » . الّتي أُرسلت بدلاً منها . فقد لقيت المصير عينه . وكان على « رومل ». والحالة هذه، أن يرضخ لمشيئة «مونتغومري»، فيقبل معركة الفناء .

هذا . وكان الهجوم الانكليزيّ يعيش مرحلة متأزّمة ! ففي ٢٦ . نام « مونتي » (مونتغومري) في الساعة العاشرة كعادته . ولكنّ تقارير النهار الأخيرة كانت مخيّبة لدرجة أنّ رئيس أركانه . السير « فرنسيس دي غينغاند » . أخذ على عاتقه أن يدعو إلى مركز القيادة المتجوّل الجنرالين «ليس» قائد الفيلق ٣٠ . و « لومسدن » قائد الفيلق ٣١ . فوصلا في الساعة ٣.٣٠ مرهقَين . كان « مونتغومري » غاضباً لأنّه قد أُوقظ من غفوته . فاستقبلهما استقبال الكلاب . وأمر بأن يُستأنَف الهجوم كما انطلق في الليلة السابقة . حتى يتمّ إفناء العدوّ إفناءً كاملاً .

عند بزوغ شمس اليوم التالي عاد « مونتغومري » عن قراره . وقرّر أن يقوّم عمليّته ؛ فلسوف يركّز الفيلق ١٣ في وضع دفاعيّ. وأمّا الفرقة المصفّحة الّتي كانت ملحقة به فستنطلق صُعُداً نحو الشمال لتلتحق بالفيلق العاشر . وسيجري سحب الفرقة النيوزيلانديّة الثانية من الجبهة لإعادة تجهيز كتلة صدام . كانت هذه التجمّعات تتطلّب أيّاماً عديدة ؛ وقد انتاب الجيشَ الثامن من جرّاء تباطؤ المعركة شعورٌ بأنّ الهجوم قد باء بالإخفاق .

وبعيداً عن هذه المعركة كان هذا الشعور أكثر رسوخاً ؛ فقد استشاط « تشرتشل » غيظاً وقال : « ألن نتمكّن أبداً من العثور على جنرال قادر على كسب معركة ؟ » وحرّر برقيّة طلب فيها من «ألكسندر» استبدال « مونتغومري » . إلاّ أنّ « بروك » تمكّن من الحصول على مهلة لصديقه .

كان الهجوم الجديد في ٢ تشرين الثاني عمليّة أكثر تنسيقاً وأدقّ توقيتاً من هجوم ٢٤ تشرين الأوّل . فالانقضاض الرئيس سوف يقوم به لواءان متساندان . على جبهة طولها ٤ كلم فحسب . وقد حُدّد عمق تقدّم المشاة بـ ٦ كلم . ولسوف يرافق المشاةَ لواءٌ مصفّح ، ويتجاوزهم لواء آخر لاحتلال هضبة تنطلق منها الفرق المصفّحة الأولى والسابعة والعاشرة لاستغلال الثغرة . ولسوف تُحدّد التنقّلات والعمليّات بدقّة متناهية . إنّه باليه عسكريّ بطيء . وتدريب في حقل للمناورات . جهّزهما « برنارد مونتغومري » !

كان ليل ٢١ تشرين الثاني جليديّاً . فاصطكّت أوصال الرجال برداً . وقد حُدّدت الساعة ١.٠٥ موعداً للعمليّة الحاسمة . وبعد ما رفض « فريبرغ » المشاة النيوزيلانديّين الذين نزفوا دماءهم كثيراً . على حدّ قوله . استعاض « مونتغومري » عنهم اللواءَ الانكليزيّ ١٥١ وجنودُه من « نورثامبرلاند » . واللواء ١٥٢ وجنودُه من السكوتلانديّين . وأمّا غبار المسيرة الّتي قطعت ٧ أميال فقد حوّل المشاة إلى أشباح . وفي الظلمة كانت قاعدة الانطلاق تبدو وكأنّها محطّة قطار. بسبب المصابيح الخضراء والحمراء الّتي ملأت جنبات الممرّات في حقول الألغام . وانطلق قصف المدفعيّة بعنف مماثل للذي اتّسم به في ٢٤ تشرين الأوّل . يرافقه قصف جوّيّ أضرم في مؤخّرات العدوّ نيراناً جامحة . وعلى الرغم من دقّة التوقيت . لم يجد التقدُّم سبيلاً للتقيّد به . ثمّ إنّ اللواء المصفّح التاسع لم يتمكّن من مجاوزة المشاة إلاّ في الساعة ٦.١٥ . ساعة بدأت مقاطع الأعمدة الكهربائيّة تلوح من خلال أشعّة الفجر الأولى . وأمّا قائده . البريغادير « كولينز » . فقد أوضح لـ « فريبرغ » أنّه يجب توقّع خسارة تبلغ ٥٠ بالمئة في سبيل الاستيلاء على الهضبة . وأجاب « فريبزغ » يقول : « لقد أبديت أمام « مونتي » الملاحظة نفسها . فأجاب بأنّه مستعدّ لقبول ١٠٠ بالمائة من الخسائر » .

بقي القتال عاصفاً طوال النهار . وهبّت رياح رمليّة حجبت الرؤية على أبعد من ٣٠ ياردة . وتمكّنت هجمات الفرقة المصفّحة الألمانيّة ٢١ العمياء من اكتشاف التقدّم الانكليزيّ . وفي المساء لم يبقَ لدى اللواء ٩ غير ١٩ دبّابة من دبّاباته الـ ٩٤ . وكان قسم من تلك الهضبة ما يزال في أيدي الألمان .

ولكنّ « رومل » بات منهوك القوى . لم يبقَ لديه غير ٣٢ دبّابة لمجابهة انقضاض ٣ فرق مصفّحة انكليزيّة . وخلال الراحة النسبيّة التي نعم بها في الأيّام السابقة . كان قد حضّر تراجعاً من نحو ١٠٠ كلم إلى موقع « فوقا » الذي كان . كخطوط « العلمين » . مستنداً إلى منخفض « القطّارة » . وقد رأى أنّ الوقت قد حان لإصدار أمر بالإفلات . وفي غمرة الهجمات التي قامت بها الطائرات المقاتلة القاذفة التي كانت تنقضّ على سيّارته كالبثزان ، قصد مركز إرساله الموجود بالقرب من « سيدي عمر » لكي يصدر أوامره . كان يعتزم جعل العناصر غير الآليّة تتراجع أثناء الليل . وكان على العناصر الآليّة أن تمدّ ستاراً محاولةً اكتساب ٢٤ ساعة من الوقت قبل أن تتراجع هي الأخرى.

كانت الساعة ١٣٫٣٠ . وفي « سيدي عمر » وصلت رسالة من الفوهرر . ردّاً على صيحة الاستغاثة التي أطلقها « رومل » في الأمس . وفيها ينهى « هتلر » عن أيّ تحرّك إلى الوراء ، قال : « ليست هذه هي المرّة الأولى في التاريخ تنتصر فيها إرادة ثابتة على الكتائب الضخمة . لا تترك أمام جندك إلاّ خياراً وحيداً : النصر أو الموت . »

لم تكن الصحراء ذات قيمة . فـ ٥٠ كلم أو ٥٠٠ كلم لا مغزى لها البتّة عسكريّاً . وها إنّ « رومل » الآن قد قلب أوضاع الحرب بهربه قال له مقرّبوه عنه ، مصيبين أو مخطئين ، إنّه أنقذ بواسطته الجيشَ الألمانيّ . إذاً يجب على الجيش الألمانيّ ألاّ يتراجع خطوة واحدة ، سواء كان يحارب في الرمال أو فوق الثلوج !

لم يتوانَ « رومل » عن الطاعة ، فلم يصدر أوامر التراجع . وتوارى ليل ٣ — ٤ في هدوء نسبيّ ، ولكن ، عند طلوع النهار ، عاد الهجوم إلى حدّته ، فألقى الانكليز في المعركة قواهم كافّة ، مجازفين بالكلّ في سبيل الكلّ .

وتداعت أركان الإيطاليّين في كلّ مكان ؛ في الجنوب تشتّت فيلقهم الـ ٢١ أمام الفيلق البريطانيّ ١٣ ؛ وفي الوسط راحت فرقة « آريبي » المصفّحة ، وهي رفيقة الفيلق الأفريقيّ القديمة ، تقاوم ببطولة . ولكنّ دبّاباتها من طراز « ل » و « م » ، التي كانت خصماً هزيلاً في وجه « غرانت » و « شيرمان » ، قد دُمّرت واحدة واحدة ؛ وكذلك فرقة « ليتوريو » . فقد أُبيدت بدورها ؛ وتلاشت فرقة « تريستي » التي كانت تحمي جانب الفيلق الأفريقيّ الأيمن ، فبات الإيطاليّون ، من ثمّ ، لا يشكّلون قوّة عسكريّة شرعيّة . أمّا الذين حصلوا منهم على سيّارات فقد ولّوا الأدبار ، وأمّا مَن تبقّى منهم فقد استسلموا بعد نفاد الزاد والماء .

لم ينجُ الألمان من المصير البائس . فقد استولى جنود الفرقة السكوتلنديّة على مقرّ الفرقة المصفّحة ١٥ العامّ ، وزيّنوا صدورهم بمئات الصلبان الحديديّة التي عثروا عليها في أحد الصناديق . وبعد ما زحفت الفرقة الأوستراليّة ، والفرقة المصفّحة الأولى ، على أشلاء فرقة « تريستي » ، وصلتا إلى الساحل ، وعمدتا إلى تطويق بقايا الفرقة الألمانيّة ١٦٤ . وقد

الدبّابات البريطانيّة تسعى في أثر العدوّ في مجاهل الصحراء .

من وجه التفوّق المعادي وبتراجعه حتّى « سدرة طرابلس » . إلاّ أنّ اعتبارات العنفوان كانت تسيطر على عقل « هتلر » : كانت المعركة تتعثّر أمام « ستالينغراد » . وبات العالم يتعجّب إزاء العجز الذي يبديه الألمان في إخضاع المدافعين عن تلك المدينة التي دخلوا إليها منذ أسابيع طويلة . وفضلاً عن الشعور بتعثّر النصر في خاتمة مطافه . كان لتراجع منتصر « طبرق » أن يحدث تأثيراً معنويّاً مفجعاً . وأبى « هتلر » أن يرضخ لهذا الواقع . وكانت أفكاره وأحاديثه تشدّه دوماً وأبداً إلى سابقة شتاء ١٩٤٠ — ١٩٤١ . إلى « الموقع الشتويّ » ، الذي أُسر قائد الفيلق الأفريقيّ . الفارس « فون ثوما » . فيما كان يحاول إجلاء هذه البقايا . وأمّا رئيس أركانه العامّة ، الكولونيل « بايرلاين » . فقد تمكّن من الفرار ، ولحق « برومل » في مركز قيادته . وكانت المعركة ناشبة من حولهما وسط عواصف الرمل التي كانت تثيرها القنابل والقذائف . وأمّا « رومل » الساخط فكان قد انتهى لتوّه من مناقشة حامية مع المارشال « كيسلرنغ » الذي هرع للاستطلاع ، فلامَ « رومل » رئيسَه لوماً عنيفاً لكونه قد غذّى « هتلر » بالسراب ؛ فما كان من « كيسلرنغ » ، الذي أجاب باللهجة نفسها ، إلاّ أن نصح « رومل »

بألاّ يعمل بأمر « هتلر » الذي ينهى عن أيّ تراجع . فوقف « رومل » من النصيحة حذراً . إلاّ أنّ الأنباء التي وصلته جعلته يصمّم . فأمر « بايرلاين » بتسلّم قيادة الفيلق الأفريقيّ الذي تدنّت عدّته إلى ١٢ دبّابة . وبالانسحاب كيفما اتّفق نحو « فوقا » . وأردف قائلاً : « سوف أمثل أمام المحكمة العسكريّة . ولكن نظراً للظروف الراهنة أرى أنّ من واجبي العصيان . . . »

ولكنّ « رومل » نجا من المحكمة العسكريّة ؛ وقد برهن « كيسلرنغ » على أنّه قد أخلص له النصح . فعلى أثر هبوطه في « إيطاليا » اتّصل هاتفياً بالفوهرر يعلمه بأنّ الدفاع والصمود يعنيان إفناء الجيش الأفريقيّ المصفّح إفناءً تامّاً ؛ ولم تنقض ساعات حتى وردت برقيّة جديدة من الفوهرر تطلق « لرومل » حريّة التصرّف كاملة .

كانت المطاردة التي قام بها « مونتغومري » شديدة الفتور . فقد تقفّى أثر « رومل » من بعيد . غير آبه للجنرالات الذين طلبوا إليه أن يحثّ خطاه . ولسوف يوضح فيما بعد أنّ السيول العرمة هي التي أنقذت خصمه . وأنّه كان بإمكانه أن يأسره لو أنّ الشمس كانت انكليزيّة !

وفي الواقع كان نفوذ « رومل » يحمي تراجعه أكثر من الآليّات الجهنّميّة التي خلّفها وراءه . وبقي « مونتغومري » يردّد أنّه لن يفعل كالآخرين، أي مثل « أوكونور » و « ريتشي » اللذين كرّ العدوّ عليهما باستدارة مباغتة فأعادهما إلى نقطة انطلاقهما . ورفض أن يستسلم لسهولة الصحراء . فبقي . في استثماره النصرَ كما في المعركة . ذلك الضابط النظاميّ المتّزن .

ومع ذلك فقد كان النصر تامّاً . بلغت خسائر « المحور » ٢٥.٠٠٠ قتيل وجريح . و ٣٠.٠٠٠ أسير . منهم ١٠.٧٢٤ ألمانياً . وأبرق « ألكسندر » إلى « تشرتشل » يقول : « فلتقرع الأجراس ! » وفي غمرة تلك الصبيحة من شهر تشرين الثاني راحت أجراس « لندن » . التي بقيت ثابتة فوق أبراجها . صامتة منذ ١٩٤٠ . لا يُتوقّع منها إلاّ إعلان ساعة الغزو . راحت أجراس « لندن » تلك تقرع ابتهاجاً « بالعلمين » في وحدة متجانسة الألحان !

غزو "أفريقيا الشماليّة" المضطرب

ما إن وصل الجنرال « هنري هونوري جيرو » إلى « جبل طارق » حتى اقتيد إلى السرداب الذي أقام فيه « أيزنهاور » مكتبه ؛ فإذا بالأميركيّ يلقى أمامه رجلاً يربو طوله على ستّة أقدام . عسكريّاً من رأسه إلى أخمص قدميه بالرغم من الثوب المدنيّ الذي كان يرتديه . كان « جيرو » قد ركب البحر في الساعة الواحدة من صباح اليوم السابق . في عرض « لافندو » . وكان اليمّ من الهياج بحيث سقط إلى الماء أثناء عبوره من زورقه إلى سطح الغوّاصة . أمّا الغوّاصة « سيراف » فكانت من قطع البحريّة البريطانيّة . ولكنّها مُنحت الجنسيّة الأميركيّة تلبية لإحدى متطلّبات الجنرال الفرنسيّ . فوُضعت تحت إمرة الكابتن « جيرولد رايت » . أحد ضبّاط البحريّة الأميركيّة . وبعد رحلة استغرقت ٣٦ ساعة . نُقل « جيرو » إلى متن طائرة جوماتيّة من طراز

لم يكن ثمّة مجال للمداورات الجانبيّة في « العلمين » . فكان لزاماً على الحلفاء أن يهاجموا مواقع الأعداء جبهيّاً .

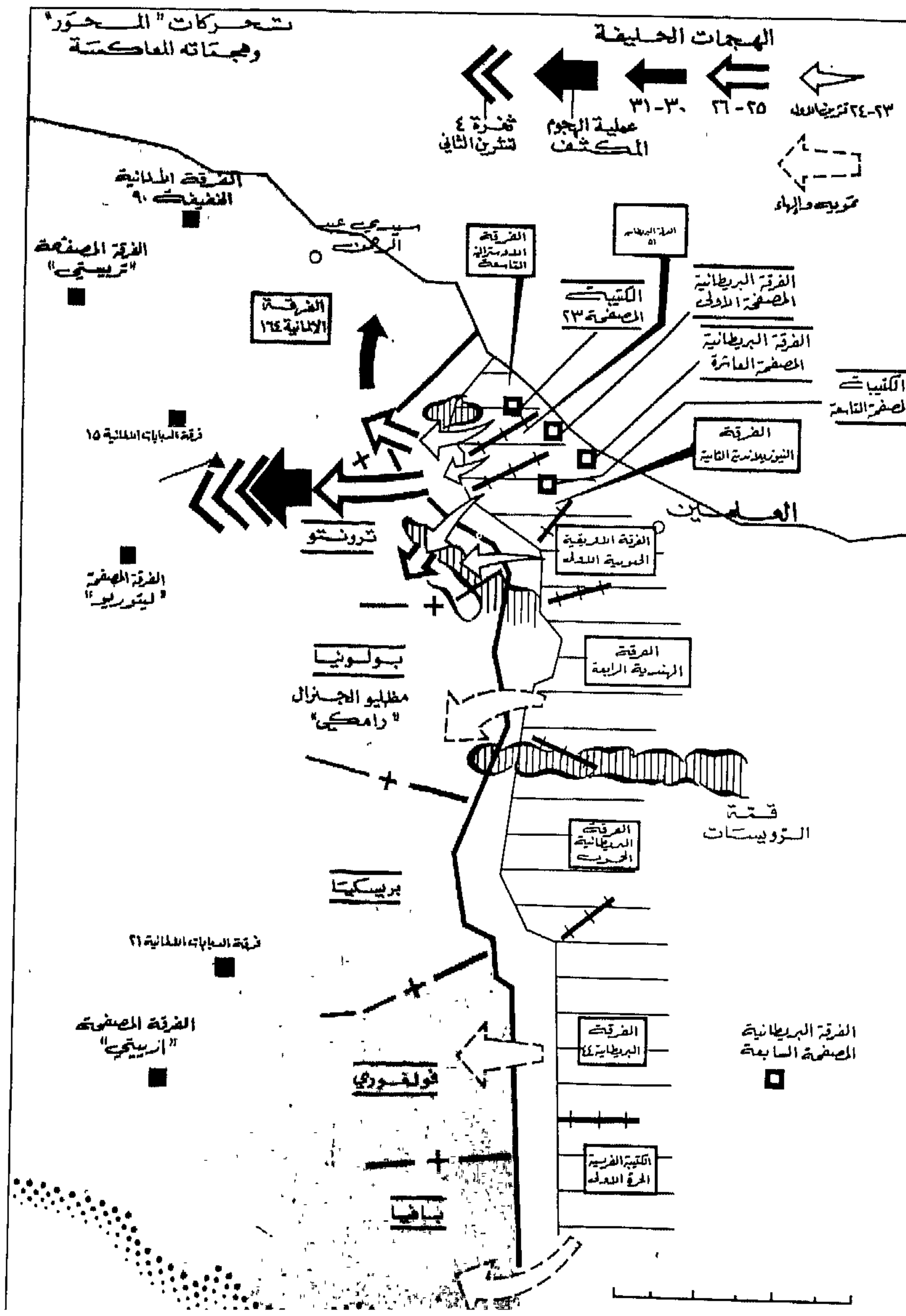

معركة « العلمين ».

أسرى إيطاليّون بعد موقعة « العلمين » .

« كاتالينا » حطّت به في « جبل طارق » في الساعة ١٥ من ٧ تشرين الثاني . ولم يمض وقت طويل حتى انفجر سوء التفاهم . . .

إدّعى « جيرو » دائماً أنّ الرئيس « روزفلت » قبيل بأن تسند إليه قيادة القوّات الحليفة العليا . وقد لا يكون في ذلك على خطإ تامّ . كما قد يكون « روزفلت » . في حرصه على تأمين إسهام قيل له إنّه ضروريّ ، قد تساهل فقطع وعداً طائشاً بذلك . فممّا لا شكّ فيه . على الأقلّ . أنّ « مورفي » كان قد دعم مطلب الجنرال الفرنسيّ خلال حديث جرى بينه وبين « أيزنهاور » في « لندن » ؛ إلاّ أنّ « أيلك » اللّبق تجنّب العقبة إذ ذاك ، مدّعياً أنّ مسألة القيادة لم تكن ملحّة . وتحاشى « مورفي » إطلاع « جيرو » على أنّ وضعه الرسميّ لم يكن قد حدّد بوضوح بعد . دخل « جيرو » مكتب « أيزنهاور » دخول رئيس على مرؤوس ، معلناً بلهجة مسرحيّة : « الجنرال « جيرو » مستعدّ لتسلّم قيادته ! » .

يا للادّعاء الأحمق الأخرق ! فعمليّة النزول إلى البرّ تبدأ في غضون ساعات ، وليس في القوّات البحريّة والجويّة والبريّة المقتربة من شواطىء « الجزائر » و « المغرب » فرنسيّ واحد ؛ هذا مع العلم بأنّ « جيرو » كان يجهل كلّ شيء عن تنظيم الجيش المختلط الذي يطالب بإدارته ، كما يجهل كلّ شيء عن منطقه وأساليبه . لم تكن لديه فكرة واضحة عن « أميركا » . وكان يشعر إزاء الانكليز بذلك النفور العنيف

الاستيلاء على دبّابة ألمانيّة وأسر دبّابيها بعد موقعة « العلمين » .

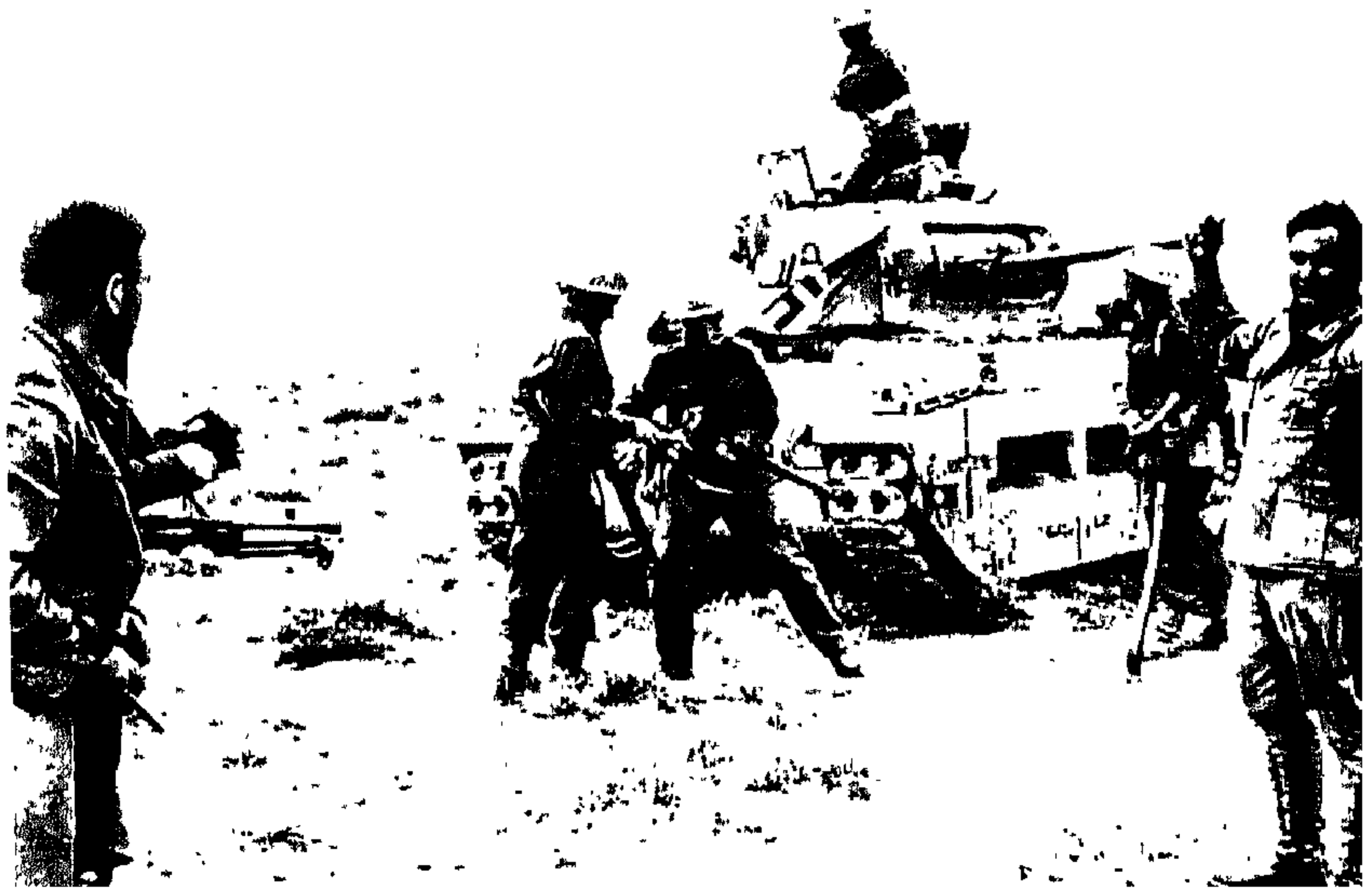

الذي أورثته حوادث ١٩٤٠ . ومع أنّ فراره قد اعتبر بطولة رياضيّة ، إلاّ أنّ ماضيه ، خلال الحرب العالميّة الثانية ، هو ماضي جنرال قد هزم في اليوم الثاني لبدء العدوان وأسر في اليوم السابع منه . فتصلّبه ، والحالة هذه ، في المطالبة بدور لم يسند إلى مواطنه « فوش » ، في الحرب العالميّة الأولى ، إلاّ بعد أربع سنوات من قتال لم يفقد فيه الجيش الفرنسيّ البتّة شرفَ اعتباره أفضل دروع الحلف ، إن هو إلاّ تصلّب ساذج مغرور .

ومع هذا كلّه كاد « جيرو » يكسب الجولة ! ذاك أنّه ، حين انسحب في نصف الليل ، معلناً موقفه بشكل قرار نهائيّ قائلاً : « إذاً فسيلتزم « جيرو » موقف المتفرّج » ، خلّف محدّثيه في ذهول مطبق ؛ فاقترح إذ ذاك مستشارا « أيزنهاور » السياسيّان أن تسند إليه القيادة الاسميّة ، بيد أنّ « أيزنهاور » رفض اعتماد هذا الحلّ اللقيط ، وأعلن أنّ الحملة ، إذا أصرّ « جيرو » على مطلبه ، ستستمرّ كما لو أنّ الجنرال « جيرو » لم يوجد قطّ . وما لبثت لجنة رؤساء الأركان أن أبرقت من « واشنطن » معلنة موافقتها وتأييدها ، وأردفت البرقيّة تقول : « نأسف لأمر واحد فحسب ، هو أن تكون قد اضطررت إلى إضاعة هذا المقدار من وقتك ، وفي مثل هذا الظرف . . » إنّه ، والحقّ يقال ، لظرف مثير ! كان « أيزنهاور » في الليلة السابقة قد شهد من « جبل طارق » مرور القوافل الميمّمة شطر « الجزائر » ، ناقلة من « بريطانيا العظمى » و « ايرلندا الشماليّة » ٤٩،٠٠٠ جنديّ أميركيّ ، و ٢٣،٠٠٠ جنديّ بريطانيّ ، لتنزلهم في « وهران » ، و « أرزيو » ، و « كاستيغليوني » ، و « سيدي فروخ » ، وفي مدينة « الجزائر » نفسها ، وفي رأس « ماتيفو » . هذا ، فيما كانت قوافل أخرى تقلّ من « أميركا » مباشرةً ٣٥،٠٠٠ جنديّ للقيام بغزو « المغرب » عن طريق « آسفي » ، و « فضالة » ، و « القنيطرة » . كان مقرّ قيادة « جبل طارق » يعلم أنّ العمليّات الجزائريّة قد بدأت في الساعة ٢٣ وفقاً للبرنامج المرسوم . أمّا في ما يتعلّق « بالمغرب » فكان الاضطراب سائداً : فحاجز الرمال والصخور في الشواطىء المغربيّة لم يكن ليعبر إلاّ في أوضاع جويّة ممتازة ، والمعلومات التي تنقلها الغوّاصات تعلن عن حركة جزر تبلغ ١٥ قدماً . فكّر « أيلك » باستدعاء القوافل وجمعها في مرفإ « جبل طارق » بانتظار تحسّن الطقس ، ولكنّ العمليّة كانت تتناول ٢٠٤ سفن ، وكانت الفوضى المرتقب حصولها تثير الخوف .

إعتدل البحر في مطلع ليل ٧ ، فقرّر الأميرال « هيويت » ، سيّد عمليّات الإنزال الكبير ، أن يجازف فيتقيّد بالبرنامج . كان الهدف الرئيس هو بلدة « فضالة » التي سينزل على شواطئها ١٩،٨٧٠ رجلاً ، و ١،٧٠١ عربة ، ومنها تنطلق القوّة لفتح « الدار البيضاء » . وصلت إلى بعد ميلين من الشاطىء ١٢ سفينة نقل تحميها ٤ مدمّرات . وفي تمام الساعة ٤،٤٥ من صباح ٨ تشرين الثاني انفصلت عنها السفن المسطّحة واتّجهت في الظلمة الدامسة نحو القطاعات الستّة التي وزّع النزول بينها . كان الضبّاط والرجال المشتركون بهذا النزول الليليّ على ساحل مجهول ، في أكثريّتهم الساحقة ، بحّارة وجنوداً ، من الأفواج المجنّدة حديثاً ، وكان الكثيرون منهم يتنشّقون هواء البحر للمرّة الأولى . وما أزفت الساعة ٥،١٥ حتى نزل مشاة الفرقة الأميركيّة الثالثة إلى اليابسة ، سائرين بين متحطّم الأمواج .

كان كلّ شيء نائماً على اليابسة ، فلم يلحظ أحد من الناس اقتراب الأساطيل الضخمة ، كما أنّ أحداً لم يلحظ بروز الجيش وتدفّقه . وكذلك لم يسمع أحد دويّ الاشتباك القصير الذي دار في البحر حين حاول قارب الصيد المسلّح « فيكتوريا » أن يهمز المدمّرة « هوغان » وقد أرادت أن تتحقّق من هويّته ، فقصفته بوابل من

قنابلها . كان يحمي « فضالة » بطاريّة المرفإ . وبطاريّة « جسر بلوندان » المؤلّفة من أربع قطع حديثة من عيار ١٣٨ مم . إلاّ أنّها لزمت الصمت لأنّها كانت صمّاء . كان كلّ شيء نائماً .

ما كان بالإمكان أن تمرّ التحرّكات الكبيرة . التي عركت الأمواج منذ خمسة عشر يوماً ، غير ملحوظة تماماً؛ فقد علم بها « المحور ». وأنبئت بها « فرنسا » « فيشي » نفسها في سجنها . ولكنّ الغريب في الأمر هو أنّ أحداً لم يفكّر بأنّ « أفريقيا الشماليّة الفرنسيّة » هي الهدف المقصود . فكّر البعض بنزول في « دكار » . وفكّر العدد الأكبر بعمليّة متوسطيّة صرفة كتموين « مالطة » ، أو النزول في مؤخّرات « رومل » . أو ، في أسوإ الاحتمالات ، محاولة اجتياح « صقلّية » أو « سردينيا » . ولذا فقد اتّخذت القيادة الألمانيّة الإيطاليّة المشتركة الاحتياطات العاديّة . فحشدت قوّاتها حول مخنق « المتوسّط »الأوسط. أمّا « أفريقيا » الفرنسيّة فكانت راتعة في طمأنينة تامّة . في ما خلا حفنة من المتآمرين . لقد كانت نائمة .

أمّا في « المغرب » . فبعد ما تهرّب « نوغيس » . اجتذب أحدُ عملاء « مورفي » . نائب القنصل الزائف « كينغ » . جنرالَ « نرفيك » الفتيّ « إميل — ماري بيتوار » ؛ بيد أنّ السريّة المطبقة لم تسمح بتزويد « بيتوار » بأقلّ إشارة إلى النيّات الأميركيّة . ونظراً لما اتّصفت به العلاقات مع متآمري « الجزائر » من ضعف ووهن . لم يُخطَر « بيتوار » بالنزول إلاّ عند انتصاف ليل ٧ تشرين الثاني . فبادر إذ ذاك إلى « الرباط » . فأيقظ « نوغيس » . وألحّ عليه بأن يعلن تأييده للحلفاء . وهكذا حال احترامه التسلسلّ الرئاسيّ ، وافتقاره إلى الخبرة في شؤون التآمر ، دون تثبّته من شخصيّة الحاكم العامّ وموقفه . إتّصل « نوغيس » بالأميرال « ميشلييه » قائد البحريّة ، فنفى هذا أن يكون ثمّة اجتياح ، وأعلن أنّ العمليّة قد لا تتعدّى غزواً يقوم به الفدائيّون الانكليز ؛ فما كان من « نوغيس » إلاّ أن تشبّث بسلطته ، وأمر بإيقاف « بيتوار » !

كان البارود أثناء ذلك قد تكلّم ؛ ففي « فضالة » أطلقت بطاريّة « جسر بلوندان » نيران مدفعيّتها قبل السادسة بدقائق وهي تجهل هويّة السفن التي تتّجه نحوها . أفلح الأميركيّون في نزولهم إلى « القنيطرة » و « آسفي » ، ولكنّ قتالاً نشب حالما استعاد الفرنسيّون وعيهم . وأمام « الدار البيضاء » أسقطت مدفعيّة السفن المضادّة للطائرات مطاردةً فرنسيّة حاولت أن تعترض طريق طائرة أميركيّة؛ ثمّ ، في الساعة ١٠و٧.

أطلقت السفينة « جان بار » المجمّدة في المرفإ نارها على البارجة « مساتشوستس » . فبدأت بذلك المعركةُ الفرنسيّة — الأميركيّة من أجل « المغرب » .

وعلى هذا الغرار جرت الأمور في معركة « وهران » : تمالك الفرنسيّون نفوسهم بعد الوهلة الأولى . فعمدوا إلى المقاومة . وهكذا أغرقت بطاريّات الساحل المدمّرتين « هارتلورد » و « والني » البريطانيّتين . وقد كانتا تقلاّن مشاة أميركيّين . أثناء محاولتهما الدخول إلى مرفإ « وهران » . فلقي ٢٠٠ من الجنود حتفهم .

كانت مدينة « الجزائر » هي المكان الأوحد الذي نُظّم فيه تعاون فعّال بين السلطات الأميركيّة والمقاومة الفرنسيّة . كان الجنرال « كلارك » . معاون « أيزنهاور » . قد انتقل في الغوّاصة « سيراف » . في ٢٣ تشرين الأوّل . حتى الساحل الجزائريّ حيث اجتمع بالجنرال « ماست » في دارة أحد المستوطنين . المدعوّ « تيسييه » . نقل الفرنسيّ طائفة من المعلومات ، إلاّ أنّ الأميركيّ . الملتزم بأوامر صارمة . لم يتمكّن من أن يبادله ثقةً بثقة فيطلعه على موعد النزول ؛ ولم يسمح « لمورفي » إلاّ في ٤ تشرين الثاني بأن يكشف النقاب عن الحقيقة ويعلن أنّ ليل ٦—٧ هو الليل الموعود . صُعق « ماست » واحتجّ على قلّة الثّقة التي يفضحها مثلُ هذا الإخطار المتأخّر . وأشار إلى أنّ ضيق الوقت لا يسمح له البتّة بوضع خطّة فعّالة مجدية ؛ فلم يستطع « مورفي » إلاّ أن يشيل بكتفيه معبّراً عن عجزه . كان على المتآمرين أن ينصاعوا للأمر الواقع . فينجزوا ما اتّفق عليه من احتلال مركز البريد الرئيس . وأهمّ المراكز الإداريّة . ومطار « البيت الأبيض » الذي كان « مورفي » يأمل أن يبرز عليه « جيرو » بروز إله .

أخلدت السلطات المدنيّة والعسكريّة . مساء ٧ تشرين الثاني . إلى النوم . كعادتها في كلّ مساء ؛ وكان الجنرال « جوان » أحد أولئك النيام . ولكنّه ما عتّم أن أُوقظ في دارة « الزيتون » حيث خلف « فيغان » . وظهر أمام « مورفي » في لباس نومه الزهريّ . ليتلقّى بملء صدره نبأ النزول ! وإذ طُلب منه أن يتّخذ له موقفاً تردّد ، ثم أعلن أنّه ما كان ليرجىء قراره لحظة لو أنّ الأمر يعود إليه وحده . قال : « ولكنّ « دارلان » في مدينة « الجزائر » كما تعلمون . وهو رئيسي . وإليه يعود حقّ اتّخاذ أيّ قرار » . « دارلان » في « الجزائر » ؟ كلاّ . لم يكن « لمورفي » أيّ علم بذلك ! وهكذا تسلّل إلى سوء التفاهم الفرنسيّ— الأميركيّ عنصرٌ جديد . غريب . فاجع .

في ٨ تشرين الثاني بدأت عمليّات الإنزال في مرفإ « فضالة » المغربيّ الصغير ، بحماية أربع مدمّرات . وقد تمّ إنزال ١٩٫٨٧٠ رجلاً .

في الطريق إلى « أفريقيا الشماليّة » : الحاملة « رانجر » تطلق إحدى مطاردتها .

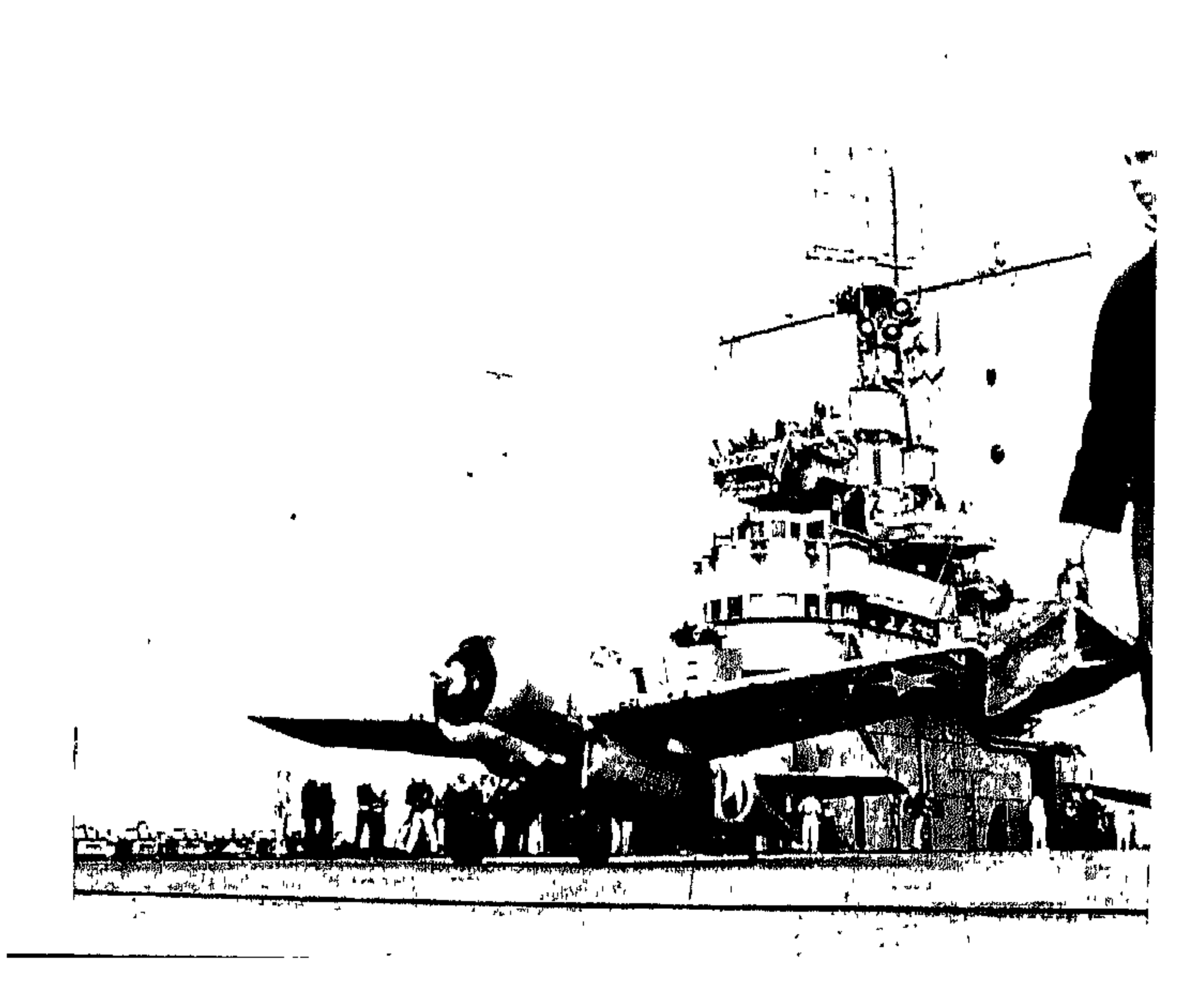

جنود أميركيّون أنزلوا في « فضالة » في ١١ تشرين الثاني .

يوم كان الأميرال « ليهي » في « فيشي » . كان « دارلان » يحاول إغراءه قائلاً : « إن أتيتم ٥٠.٠٠٠ أطلقت عليكم النار . أمّا إذا أتيتم ٥٠٠.٠٠٠ فسأفتح لكم ذراعيّ . . . » وبعد ذهاب « ليهي » حاول « دارلان » جهده الإبقاء على صلته « بمورفي » . فأبلغه . بوساطة الأميرال « فينار » . أمين « الجزائر » العامّ . أنّ عودة « لافال » إلى الحكم تبقيه هو على رأس القوّات المسلّحة . ولا تعدّل في شيء تلك السلطة العليا التي يتمتّع بها في « أفريقيا » . وكان هناك وسيط آخر هو نجل الأميرال عينه . قائد السفينة « ألان دارلان » ؛ فشرح « لمورفي » موقف أبيه . قال : « على أبي أن يداري شعور المحتلّين . بيد أنّه يسعى إلى إشراك الجنود الفرنسيّين والسفن الفرنسيّة في مخطّطات الحلفاء المتعلّقة « بأفريقيا » . وحتى المتعلّقة « بفرنسا » عند الاقتضاء » . فأبلغ « مورفي » « روزفلت » الأمر . وأطلع « روزفلت » « تشرتشل » عليه ؛ وهكذا تفسّر العبارة المدهشة التي أسرّ بها هذا الأخير إلى « أيزنهاور » لدى رحيله لتنفيذ الحملة الأفريقيّة الشماليّة : « بالغاً ما بلغ مقتي « لدارلان » . فأنا على استعداد لأن أزحف أمامه على بطني مسافة ميل كامل . من أجل أن يأتينا بالسفن الفرنسيّة الراسية في « تولون » . . . » ومهما يكن من أمر فسد وردت من الرئيس الأمير[...] بتاريخ ١٧ تشرين الأوّل . برقيّة تخوّل « مورفي » حقّ التفاوض [...] الأميرال « دارلان » والاتّفاق معه « على أيّة صيغة من شأنها أن ت[...] عمليّة النزول » . وهكذا فإنّ فكرة استخدام الأميرال كانت قد و[...] من غير شكّ في المخطّط الأميركيّ .

على أنّ دهشة « مورفي » لم تكن قطّ مصطنعة . إذ لم يكن له [...] بوجود « دارلان » في مدينة « الجزائر » ؛ ذاك أنّ حياة « آ[...] دارلان » كانت قد تعرّضت لخطر الموت لأربعة أيّام خلت [...] إصابته بشلل الأطفال . كان الأميرال قد وصل في ٥ تشرين [...] بصفة غير رسميّة . وفي نيّته أن يعود بابنه إلى « فرنسا » في اليوم الت[...] الواقع أنّ شبهات كثيرة قد حفّت بهذه الصدفة ، إلاّ أنّ واحدة [...] لم تثبت : فوجود السلطة الفيشيّة الثالثة في « أفريقيا الشماليّة » [...] بروز الحلفاء من البحر . كان مجرّد صدفة .

كان « دارلان » قد نزل في بيت الأميرال « فينار » ؛ فلمّا [...] من نومه سارع وبرفقته الأميرال « فينار » والأميرال « باتّيه » [...] أطلعه « مورفي » على حقيقة ما يجري ، احمرّ وجهه ، ثمّ ان[...] قائلاً : « أنا أعلم منذ زمن بعيد أنّ الانكليز حمقى أغبياء . و[...] أعتقد أنّ الأميركيّين أوفر ذكاء ، فإذا بي أكتشف الساعة أ[...] متشابهون . لو أنّكم انتظرتم بضعة أسابيع لكنّا عملنا معاً على أ[...] مخطّط تعاون موضوع ، لا من أجل « أفريقيا » فحسب ، بل من [...] « فرنسا » أيضاً . ولكنّكم قد أردتم العمل وحدكم ! ولست . و[...] هذه ، أعلم ما ستؤول إليه بلادي ! » .

راح « دارلان » يذرع أرض البهو في حنق ، وأخذ « مورفي » [...] إلى جانبه محاولاً توقيع خطاه العريضة على خطى الأميرال الق[...] الصغيرة ، وكان يتكلّم ويكذب مضخّماً عدد القوّات القائمة بالغز[...] ليذكّر « دارلان » بأنّه قد وعد بفتح ذراعيه للحلفاء إذا بلغ [...] المهاجمين ٥٠٠.٠٠٠ ، وليقنعه بأنّ أولئك الرجال هم الآن هنا . لم [...] « دارلان » جواباً ، غير أنّه عاد فانفجر لدى سماعه اسم « جيرو [...] فقال : « جيرو » لا يصلح لأن يكون غير قائد فرقة ! إنّه لطفل [...] إنّه لا يفهم شيئاً من شيء ، ولن يفيدكم في شيء ! » غمرت ا[...] والمرارة رجلاً رأى أحلامه تنهار فجأة وتستحيل هباء ؛ فقد سبق ل[...] بحكم ارتباطه بالفريق المهزوم ، أن اجتاز بأمان نقمة « هتلر » وغضب[...] وثبت بعد عودة « لافال » ، وراح يعدّ العدّة لانقلاب ينقله إلى صف[...]

سفينة نقل أميركيّة في خليج « بوجي » (العين الكبيرة) ، وقد اندلعت فيها النيران اثر غارة جويّة فرنسيّة .

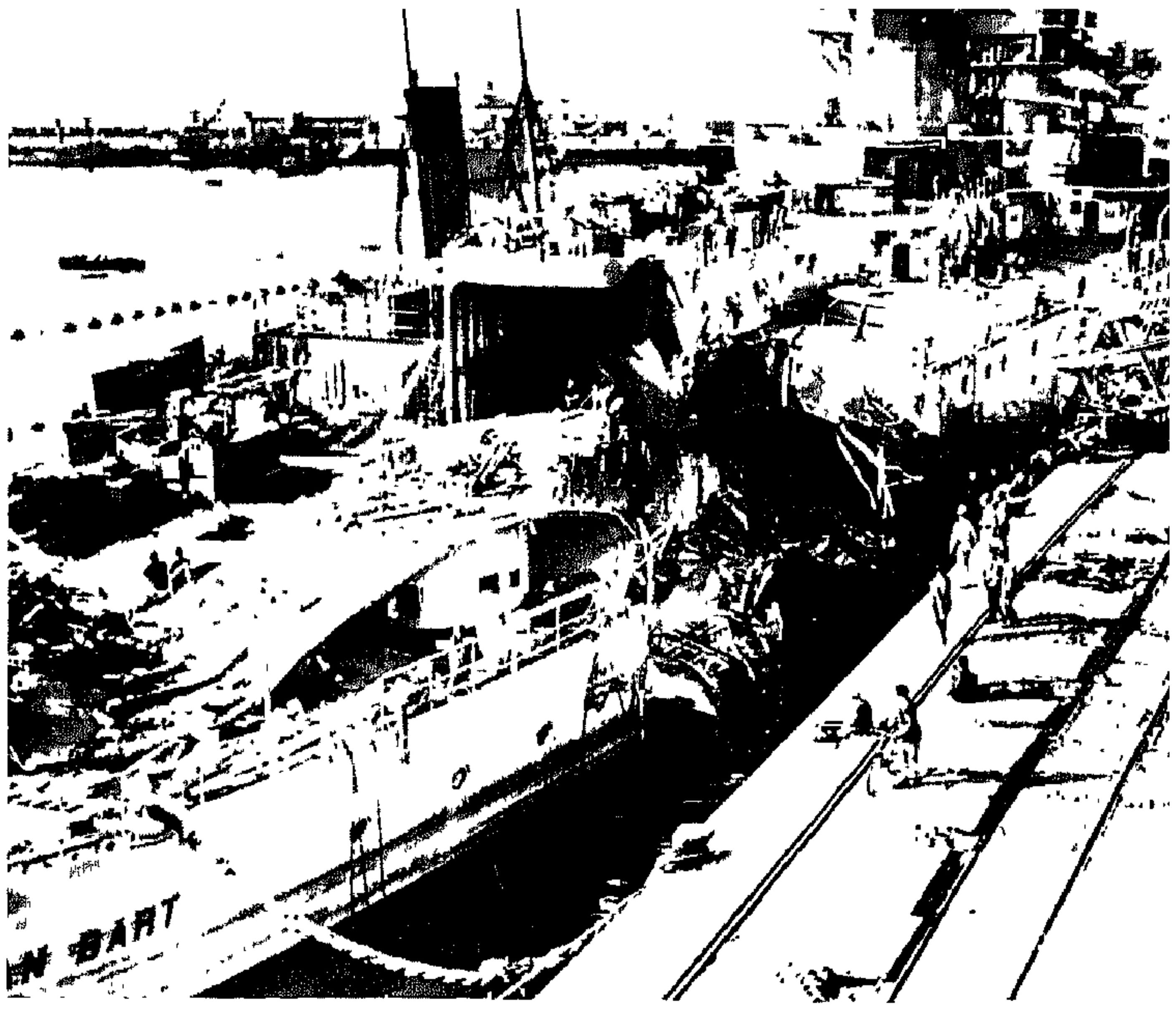

السفينة الفرنسيّة « جان بار » في « الدار البيضاء » ، وقد أخلدت إلى سكون الموت بعد تصدّيها للنيران الانكليزيّة الأميركيّة .

الظافرين . فإذا بأحلامه تتبخّر ! دامت النزهة الغاضبة ربع ساعة كان كافياً لإخماد نار الغيظ ؛ فهدأ « دارلان » وجلس . أمّا ما عزم عليه إذ ذاك فهو اكتساب الوقت ، والتثبّت أوّلاً من أهميّة النزول وخطورته. وكما ذكر « جوان » « دارلان » ، ذكر « دارلان » « بيتان » . أجل . ذكر أنّه قد قطع على نفسه عهداً بالولاء للمارشال ، وأنّه لا يستطيع أن يأتي عملاً ما قبل الحصول على موافقته . ولذا طلب أن يطلعه على حقيقة الوضع وينتظر ما يرده من تعليمات .

قبل « مورفي » بذلك ، كما قبل بأن يلتحق الأميرالات والجنرالات بمراكز قياداتهم ؛ ولكنّ الشبّان الذين ضربوا نطاقاً حول دارة«الزيتون» كانوا أوفر حكمةً من قنصل « الولايات المتّحدة » العام ، فعمدوا إلى قطع الطريق والرشّاشاتُ في أيديهم ؛ فسأل « جوان » : « إذاً ، نحن الآن أسرى ؟ » فأجاب « مورفي » : « هذا ما يبدو لي » . فأردف « دارلان » : « كيف يمكنني ، والحالة هذه ، أن أتّصل « بفيشي » » ؟ فتطوّع نائب القنصل الأميركيّ ، « كينيث بندار » ، بحمل برقيّة إلى مركز الإرسال . فأفسح له رجال المقاومة السبيل .

ذرّ النهار قرنه . فإذا بالفرنسيّين في نومهم ، وإذا « بمورفي » يضطرب ويقلق ؛ فقد كان على القوّات الأميركيّة أن تبرز في الثانية والنصف ، وها هي الساعة تشير إلى السادسة والنصف ،والانتظار مستمر..

وفجأة انقلب الوضع رأساً على عقب ؛ ذلك أنّ بعض أفراد الحرس المتجوّلين قد برزوا حول الدارة وجرّدوا المتآمرين من أسلحتهم ، وأفرجوا عن الجنرالات ! دُفع « مورفي » على الطريقة العسكريّة داخل مسكن حقير ، وتُرك تحت حراسة الأميرال « فينار » . فيما انتقل « جوان » و « دارلان » إلى حصن « الامبراطور » . بدأت فترة ما بعد الظهر فإذا بممثّل الرئيس « روزفلت » يتساءل ، وعرَق القلق يتصبّب من جبينه . ما إذا كان قد أخطأ يومه ، وما عسى أن يكون عليه الوضع القانونيّ المتعلّق بدبلوماسيّ تزعّم حركة تمرّد في البلد الذي أُوفد إليه ! ...

وأخيراً فُتحت الأبواب في الساعة ١٥ ، وبدا « دارلان » . لم يكن الغزو خرافة . فقد دخلت مدينةَ « الجزائر » بضعةُ أرتال أميركيّة أخّر وصولَها بعضُ أخطاء في التوجيه ؛ وها هو « دارلان » يطلب من « مورفي » أن يتّصل بالجنرال الذي يتولّى قيادتها . ذهب «مورفي» ، يُلحق به علم أميركيّ وعلم أبيض . فالتقى بطليعة يقودها ملازم حذِر . ثمّ التقى « راندولف تشرتشل » نجل « ونستون » وقد ارتدى بزّةً أميركيّة ، فاقتاده إلى الجنرال « رايدر » الذي قبل أن يرافق « مورفي » إلى حصن « الامبراطور » . وقبل أن يرخي الليل سدوله وُقّع على اتّفاق محلّيّ بمنع إطلاق النار . أمّا الخسائر فقد انحصرت بعدد قليل من الضحايا . وبالمدمّرة البريطانيّة « بروك » التي صُدّت بعنف في مرفإ « الجزائر » ثمّ غرقت بعد ساعات . ولن ينجلي الموقف في مجمل « أفريقيا الشماليّة » إلاّ بعد ثلاثة أيّام دامية .

في ٩ تشرين الثاني هبط « جيرو » في مطار « بليدة » . فأذهله ألاّ يكون أحد في استقباله ، ثمّ تضاعف ذهوله حين أدرك أنّ معظم جيش « أفريقيا » يعتبره متمرّداً . فخشي الاعتقال ، واختبأ عند « لوميغر — دوبرويل » في « القصبة » .

إستمرّ القتال في « وهران » ، و « القنيطرة » ، و « آسفي » ، وغصّ مرفأ « الدار البيضاء » بحطام السفن . إلاّ أنّ المقاومة كانت مستمرّة . وإذا بالإذاعة تحمل أوامر المارشال « بيتان » : « لقد قلت دوماً إنّنا سندافع عن امبراطوريّتنا ، أيّاً كان المغتصب المعتدي . ها نحن قد هوجمنا ، وها نحن نهبّ للدفاع ؛ إنّني لآمر بذلك . . . » لم يكن للمقاومة بحدّ ذاتها أيّ رجاء ، ولكنّها كانت ، في حال استمرارها ، تهدّد بفتح ثغرة بين الفرنسيّين والحلفاء قد يتعذّر رفؤها .

لم يلبث الأميركيّون طويلاً ، بعد ما خاب فأل « جيرو » ، حتى اكتشفوا أنّ الرجل الوحيد القادر على إيقاف النزاع المشؤوم كان « دارلان » ؛ ذاك أنّه كان يجسّد شرعيّةً وولاءً لذاك العهد الذي اكتشفوا بذهول صلابته وإخلاصه . أسرع « كلارك » بالمجيء من « جبل طارق » ، وراح يستحثّه تارة ، وطوراً يهدّده بالاعتقال ، ثمّ وُفّق أخيراً فانتزع منه ، في ١٠ تشرين الثاني ، أمراً بالتوقّف عن إطلاق النار أصدره « باسم المارشال » . وفي تلك اللحظة بالذات تمّ استسلام « وهران » ، وأوشكت « الدار البيضاء » أن تُقصف .

توقّف القتال فوراً . فقَدَ الانكليز والأميركيّون ٧٠٠ قتيل ، و٢٩ سفينة من أصلها ٣ مدمّرات و٧ ناقلات، وفقَدَ الجانب الفرنسيّ ما يعادل ذلك تقريباً من الضحايا البشريّة ، وعدداً من السفن أكبر بقليل؛ فقد دُمّرت القوّة البحريّة الراسية في « الدار البيضاء » ، واستقرّت « جان بار » في قعر المرفإ ، وفُقدت ٨ غوّاصات ، وأُغرقت أربعٌ من المدمّرات التي ضحّت بنفسها في حملتها على الأسطول الأميركيّ الجبّار .

أمّا ردّة فعل « بيتان » الرسميّة فقد أتت في الحال : خطّىء « دارلان » ، وذُمّ . ثمّ أُسقط من منصبه واستُبدل به « نوغيس » ، وأُعيد إصدار أمر القتال حتى النهاية مراراً ، وإنّما من غير جدوى . ومع هذا فإنّ محاكمات ما بعد الحرب ستثبت أنّ « دارلان » قد تلقّى برقيّات ، أُذيعت بواسطة شيفرة سرّيّة ، نقلت إليه موافقة المارشال . وهكذا ضاعت القضيّة في منعرجات اللعبة المزدوجة .

"بيتان" يقرّر: "سأبقى"

إنّ أحداث تشرين الثاني ١٩٤٢ في « أفريقيا » تشكّل مرحلة خطيرة من مراحل الحرب ؛ فهجوم الدول البحريّة المعاكس قد عرف انطلاقة محسوسة . قبل « العلمين » لم تسجّل هذه الدول غير الهزائم ، إلاّ أنّها ، بعد « العلمين » : لن تصيب إلاّ نصراً .

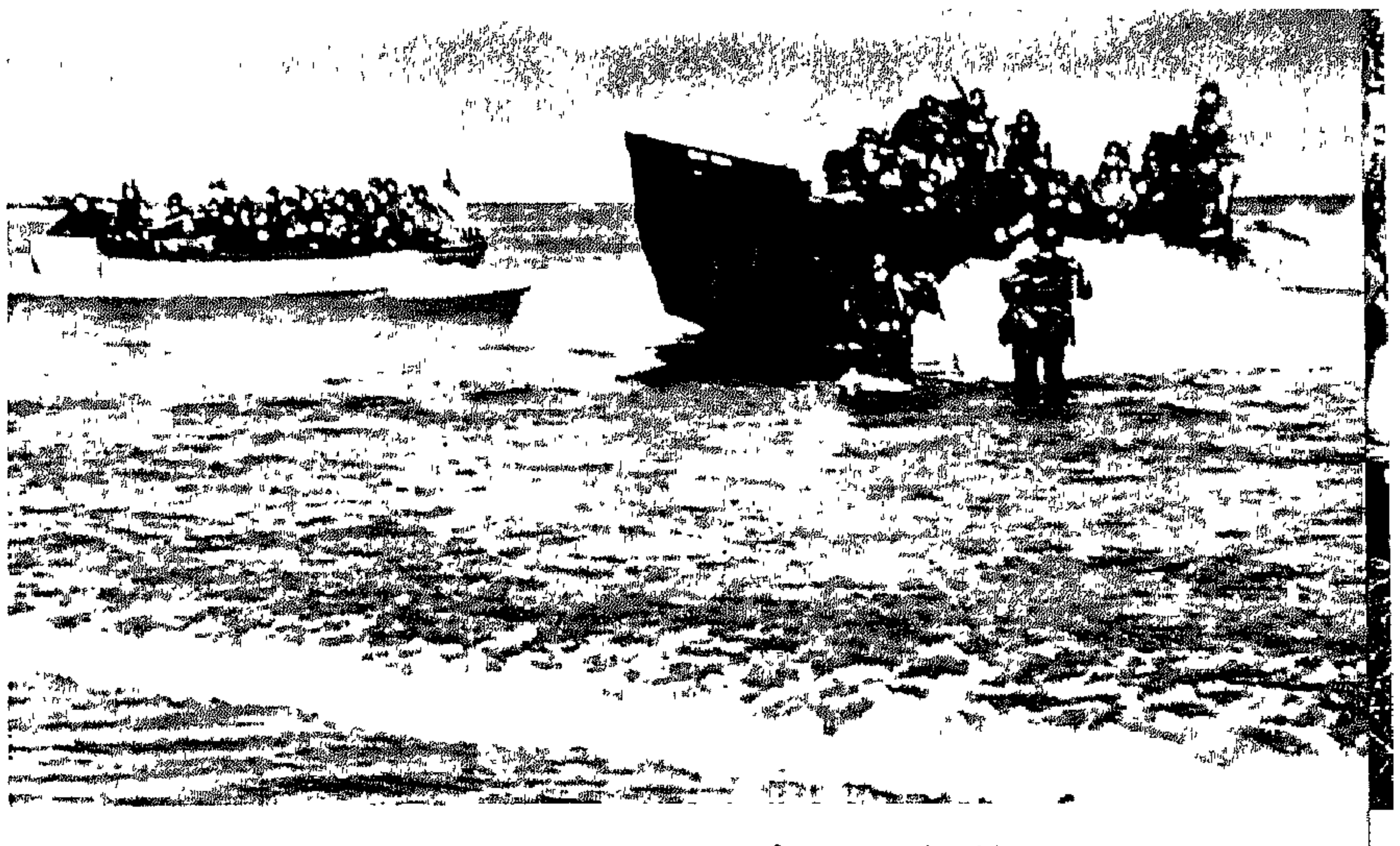

سفن الإنزال تعمل في « فضالة » .

مظليّون انكليز يدهنون وجوههم بلون الليل ، وهم على أهبة الاستعداد للإقلاع إلى « أفريقيا الشماليّة » .

في « فضالة » : الجنود الأميركيّون يسحبون إلى اليابسة بطاريّة مضادّة للدبّابات .

وانعكست النتائج المباشرة على « فرنسا » والفرنسيّين . لقد كانوامنقسمين . وهذا الانقسام سيتفاقم . كانوا يظنّون أنّ هزيمتهم قد تركتهم في وضع ممتاز بين شعوب « أوروبا » المستعبَدة . ولكنّ حجاب هذا الوهم سيتمزّق . إنّ حياد « فيشي » وانهزاميّتها قد دالت دولتهما من غير رجعة . وبات على المواقف أن تركّز حول القضيّة الألمانيّة نفسها ، وسنرى أنّ حرباً أهليّة فرنسيّة سوف تتولّد في الحرب العالميّة .

كان النزول في « أفريقيا الشماليّة » ، في معتقَد « ديغول » ، إساءة متعمّدة . كان « تشرتشل » قد استأذن « روزفلت » بإعلام رئيس الفرنسيّين الأحرار قبل أيّام . جاعلاً سريّة الإنزال رهن شرفه العسكريّ . وكان « روزفلت » قد أجاب برفض قاطع . ولم يُستَدْعَ « ديغول » إلى « داونينغ ستريت » إلاّ في ٨ تشرين الثاني ظهراً . كي يسمع من فم « تشرتشل » النبأ الذي كانت « انكلترا » قاطبة على علم به ! ولم يحدث الانفجار المرتقَب . بل اكتفى « ديغول » بإبداء بعض الملاحظات على الصعيد العسكريّ . مصرّحاً بأنّ الحلفاء يرتكبون خطأً جسيماً بعدم نزولهم في « تونس » . ثمّ انصرف بوقار وأنفة . وفي العشيّة نفسها وجّه إلى فرنسيي « أفريقيا » نداء يطلب منهم فيه مناصرة الحلفاء « من غير أن يكترثوا للصيَغ أو للأسماء » . ومع ذلك كان الوضع فريداً : فقد وجدت الامبراطوريّة الفرنسيّة نفسها مجزّأة إلى ثلاث مناطق : المناطق الخاضعة « لديغول » . والمناطق التابعة لمدينة « الجزائر » . والوطن الأمّ الذي يحكمه « لافال » . إلاّ أنّ الهدوء الجليل الذي اعتصم به « ديغول » لم يكن بمتناول أنصاره . فقد فاق سخطهم كلّ حدّ إزاء الأوضاع الراهنة . وأمّا النائب المنفيّ . « هنري دوكيريليس » . الذي هرع إلى مقرّ البعثة الفرنسيّة في « نيويورك » مجاهراً بحماسته واندفاعه . فلم يلقَ « غير عيون مزوّرة وشفاه مرّة » . وتعالت نغمة العناصر الديغوليّة المعادية للأميركيّين حتى بلغت حدّة فائقة . وقد نشرت جريدة « المارسيلياز » ما يلي : « إنّ احتلال حلفائنا الأميركيّين أرضاً بذلنا من أجلها ما بذلنا من الدماء قد أصاب بلدنا أكثر ممّا أصابه احتلالُ الهتلريّين المقاطعات الفرنسيّة . لأنّه يطعنه في صميم شرفه » .

في « فيشي » . في ليل ٧ . كان المستر « تاك » قد سلّم المارشال « بيتان » رسالة من « روزفلت » تعلّل غزو « أفريقيا الشماليّة » بأنّه تدبير وقائيّ . وتطلب من « فرنسا » أن تنضمّ إلى الحلفاء . وبعد ذلك بساعات بلغت قصرَ المارشال رسالةٌ أخرى حملها ممثّل « ألمانيا » . القنصل العامّ « كروغ فون نيدا » . نبّه « هتلر » فيها الحكومة الفرنسيّة إلى أنّ قطع العلاقات الدبلوماسيّة مع « أميركا » ان يعتبر ردّاً كافياً على الاعتداء على « أفريقيا الشماليّة » . وطلب من « فرنسا » أن تعلن الحرب على القوّات الانكلوسكسونيّة . وأعلن أنّه بانتظار « لافال » في « مونيخ » حيث كان مؤتمر ألمانيّ إيطاليّ على أُهبة الانعقاد في اليوم التالي .

كان الاستياء والفوضى يخيّمان في « مونيخ » . وقد أوضح شاهد عيان الموقفَ بقوله : « إنّه لجوّ شبيهٌ بجوّ القاعة التي تسجّى فيها جُثّة الميت » . وأمّا « موسوليني » . الذي كان يجتاز مرحلة جمود قاتم . تعذّبه تباريح آلام معدته . فقد رفض أن يقوم بالرحلة . وكان على « تشيانو » أن يتحمّل عنه حوار « هتلر » الخطابيّ ! وكان موضوع هذا الحوار أنّ النزول الانكليزيّ الأميركيّ لا يشكّل أيّ خطر . وأنّ الفرق الألمانيّة الـ ٥٢ المقيمة في الغرب كانت تحجب كلّ إمكانيّة بغزو « أوروبا » كامتداد للمباغتة في « أفريقيا » . إلاّ أنّه كان يفترض اتّخاذ احتياطين للأمن : احتلال القطر الفرنسيّ كلّه ، وإحلال قوّات « المحور » في « تونس » . وكان الفوهرر مصمّماً على الإصغاء إلى

« لافال » الذي كان قادماً بطريق البرّ . والذي تأخّر بسبب الضباب ؛ إلاّ أنّ شيئاً ممّا قد يقوله « لافال » لن يغيّر قراراته .

وصل « لافال » في الساعة الرابعة صباحاً منهوك القوى ؛ « ففيشي » التي غادرها كانت تتوقّع الاحتلال التامّ ، وكان المارشال يخضع لضغط يطالبه باغتنام الفرصة وإعادة « فرنسا » إلى معسكرها الطبيعي . وأمّا « فيغان » ، الذي قدم بسرعة من « سان رافايل » في الطائرة التي أرسلها إليه « بيتان » ، فقد تراشق و « لافال » ، الذاهب إلى « مونيخ » ، بسهام قاتلة . قال له : « أيّها السيّد « لافال » ، إنّ ٩٥ بالمئة من الفرنسيّين هم أخصامك » . فأجاب « لافال » : « بل قل ٩٨ بالمئة إذا شئت ، ولكنّي سأسعى إلى تحقيق سعادتهم رغم إرادتهم ! » .

كان يقسم العاصمة المؤقّتة تكتّلان متوتّران لدرجة البغضاء ؛ فتلبيةً لأمر الجنرال « فيرنو » كان جيش الهدنة الصغير يتّخذ احتياطات القتال ، ليوفّر « لبيتان » الوقتّ اللازم لبلوغ مدينة « الجزائر » ، وكان قلق مطبق يخنق « لافال » إزاء هياج الوطنيّة ذاك . كان يكره الابتعاد في

الثاني ، كانت حكومة « فيشي » تتلقّى زيارة . بعد ما هالها تسلّم وثائق ألمانيّة ثلاث انهالت عليها تباعاً ؛ فالوثيقة الأولى ، التي سُلّمت في الساعة ٢٣،٥٠ من الليلة الماضية ، كانت تدعو « فرنسا » إلى فتح « تونس » أمام القوّات الألمانيّة والإيطاليّة ؛ وأمّا الثانية ، التي سُلّمت في الساعة الثانية صباحاً ، فقد استبقت هذا الاستئذان بإعلانها أنّ القوّات المذكورة قد باشرت نزولها ؛ وأعلنت المذكّرة الثالثة ، التي وصلت في الساعة ٥،٣٠ ، عن دخول القوّات الألمانيّة إلى المنطقة الجنوبيّة .

وأمّا الزيارة ، زيارة المارشال « فون روندشتاد » ، فقد جاءت تثبت هذا النبأ الأخير . وكان جواب المارشال اعتراضاً ضعيفاً . ولم يجر التفكير بأيّة مقاومة ماديّة ، إذ أنّ الجنرال « بريدو » ، وهو سكرتير الدولة في وزارة الدفاع ، وابنُ جنرال قُتل سنة ١٩١٤ ، وأبٌ لكابيتين كان يقاتل بالبزّة الألمانيّة ، قد حلّ مركز قيادة « فيرنو » بوساطة الحرس السيّار ، وأمر الجند بالعودة إلى ثكناتهم .

كان بإمكان « بيتان » أن ينصرف ؛ فقد أُعدّت طائرة لنقله إلى

لقد قضت الأوامر بنشر الأعلام الأميركيّة إلى أبعد حدّ .

تلك الظروف الحاسمة . ولكن بدا له مُحالاً أن يتملّص من دعوة « هتلر » . وكان مصمّماً ، في أيّة حال ، أن يرفض دخول « فرنسا » الحرب . ومنذ الساعة ١١ من ١٠ تشرين الثاني ، وقف « لافال » ينتظر في الصالة نفسها التي شهدت « تشامبرلين » و « دالاديه » ، سنة ١٩٣٩ ، يهديان « هتلر » انتصاراً من غير قتال . وقد وصف « تشيانو » « لافال » وقد نبا به المقام وسط البزّات العسكريّة في ثيابه التي تشبه ثياب الفلاّحين ، فراح يحاول الترفيه عن المسلّحين المحيطين به بنكات لم تكن لتقع موقعاً حسناً . واستوقفه « هتلر » ساعات طوالاً ، إلاّ أنّه عاد فأصغى إليه كما قال . كان يعكّر صفوَ « لافال » عاملان اثنان : عدم تمكّنه من التدخين في حضرة « هتلر » ، وكلمةٌ كان قد همسها « أبتز » في أذنه تبلغه أمر وقف إطلاق النار الذي أصدره « دارلان » . بيد أنّه دافع عن قضيّته ببراعة ، ثمّ استأذن بالانصراف وهو مغتبط من الفوهرر وقد سحره فيه صبرُه وتأدُّبه . وكانت أوّل حركة قام بها على أثر ذلك أن أسرع إلى الهاتف ليقول لـ « فيشي » ألاّ تأتي عملاً ، وألاّ تقرّر أمراً قبل عودته ؛ فالثأر الرهيب ، واحتلال « فرنسا » على الطريقة البولونيّة ، هما العقاب الذي سوف يكون ثمناً لأتفه الأخطاء .

في الوقت الذي قفل فيه « لافال » عائداً ، في صبيحة ١١ تشرين

« أفريقيا الشماليّة » . وراح أكثر مستشاريه إخلاصاً يتوسّلون إليه أن يفعل . ولكنّه رفض قائلاً إنّ واجبه يحتّم عليه ، أكثر من أيّ وقت مضى ، أن يقف بين الشعب الفرنسيّ وهازمه . ويذكر الجنرال « سيرينيي » ، رفيقه منذ ثلاثين عاماً ، أنّه أتى كذلك على ذكر مخاوف طبيبه ، بشأن مخاطر السفر الجوّي ؛ وحين أجابه « سيرينيي » بأنّ نهاية كتلك قد تكون ذروة مجده لم يكن راضياً . إنّ هذين التعليلين قد يكونان صحيحين معاً . فبواعث الرجال معقّدة ، والشيخوخة هي سنّ الأنانيّة الطاغية .

الأسطول الفرنسيّ يفلح في انتحاره بعد لأي

لم يكن « بيتان » هو الوحيد الذي ضيّع فرصة الذهاب إلى «الجزائر» . فمنذ ١٩٤٠ ، كان أسطول « تولون » يرقد في أحواض مرافئه . كان منقسماً إلى قوّة مؤلّفة من السفن ذات المدى البعيد ، بإمرة أميرال

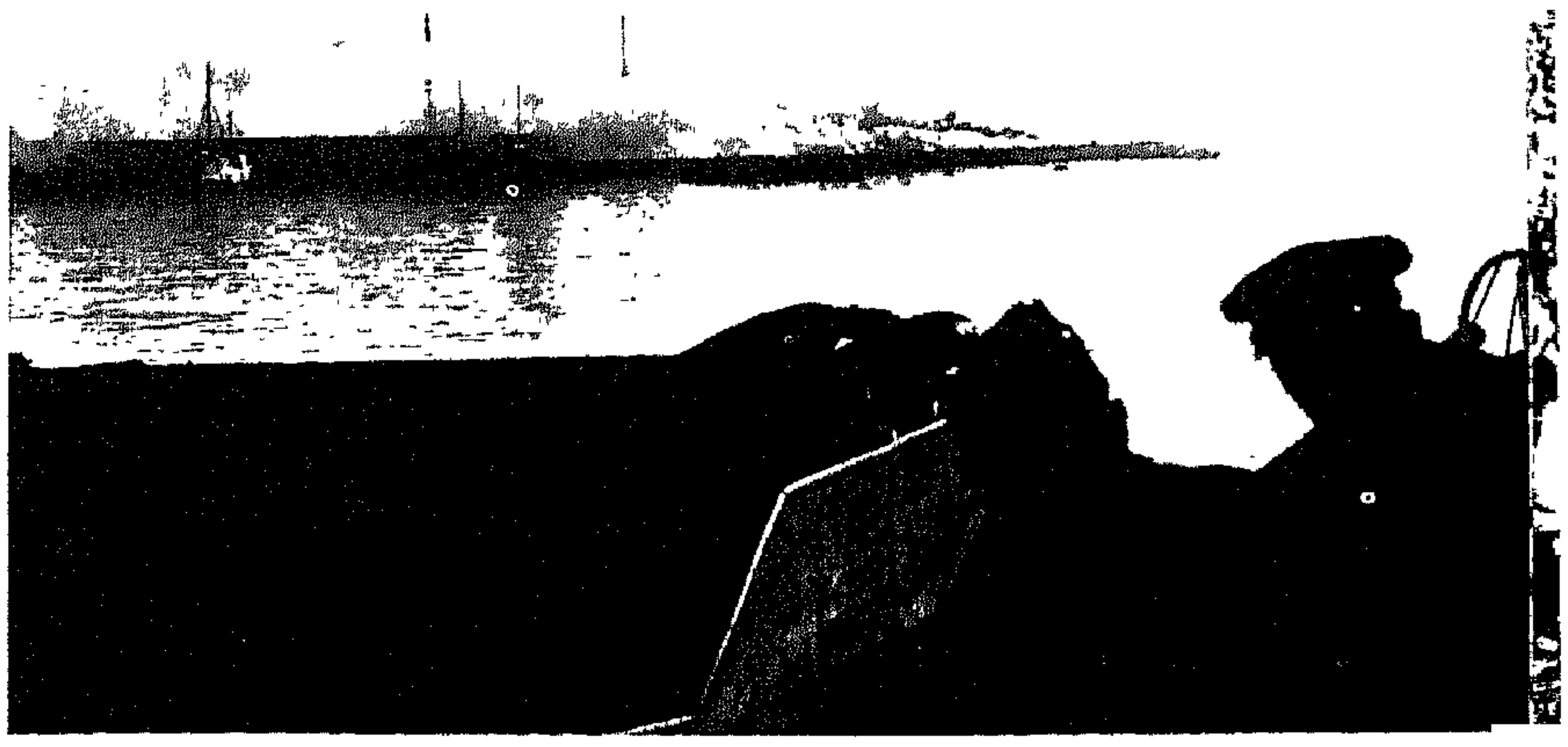

الطرّاد «زيتلاند» ينفث ستاراً من الدخان كثيفاً ليسهل على السفينة «بروك» — وقد أعطبتها نيران البطاريّات الساحليّة — الخروج من مرفإ مدينة «الجزائر».

الأسطول كونت «جان دو لابورد». وقوّة للدفاع الساحليّ بإمرة الحاكم البحريّ الفيس أميرال «ماركي». فالامتياز الذي كانت تنعم به البحريّة قد منح المؤسّسة التولونيّة نشاطاً وازدهاراً لم تكن لتجد لهما مثيلاً في «فرنسا» خلال تلك السنوات القاتمة. وكان أركان الضبّاط يتجاذبون الحديث بلهجة العداء التقليديّ للانكليز. وفي زهو من أمرهم لكونهم لم يهزموا قطّ. كما لو كان بالإمكان إقامة الحواجز والسدود المنيعة في الكارثة التي أصابت الأمّة! وكان هنالك أمر حازم واضح. وهو أنّ السفن يجب ألاّ تقع. في أيّة حال من الأحوال. في أيدٍ غريبة كائنة ما كانت.

إنّ هذا العزم قد خلق عند البحّارة الفرنسيّين وسواس إتلاف سفنهم. لم يسبق خلال التاريخ أن جهّز تدمير ذاتيّ بمثل تلك المثابرة. وقد وضعت بهذا الصدد تعليماتٌ وإرشادات مطوّلة، وكانت التمارين تقام بصورة دوريّة. فعلى تلك السفن، التي انتزع منها رؤساؤها كلّ أمل بالعودة إلى المعارك المظفّرة. كان النشاط الرئيس مقتصراً على تمثيل دور الانتحار. وقد كاد هذا الدور أن يخفق!

حين انطلق «دارلان» من مدينة «الجزائر» إلى «دمشق» أطلق إلى الأسطول أمراً باللحاق به. فكانت النتيجة غريبة: لم يدُر في السفن محرّك واحد! كانت السفن الضروريّة حاصلة على كمّيّة من المازوت كافية لعبور «المتوسّط» وكانت قوّة بحرية إنكليزيّة أميركيّة جبّارة

راح هؤلاء الجنود الأميركيّون الذين أنزلوا لتوّهم يصغون إلى التعليمات قبل توغّلهم في الداخل.

تجوب العباب لمواكبتها. غير أنّ الأميرال «لابورد» كان يمقت الانكليز. وكان الأميرال «ماركي» يعتبر نفسه مأموراً. وبعد ما أضيئت الأنوار بغية التدخّل في وجه غزاة «الجزائر». عادت إلى الانطفاء بعد ما اعتبر الغزو محالاً. وكان عودٌ إلى الانتظار.

ثمّ عادت النشوة إلى الظهور. وعلمت «تولون» بارتياح أنّ الفوهرر لم يكن عازماً على الاستيلاء على السفن، وأنّه كان متّكلاً على شرف البحريّة الفرنسيّة للدفاع عن المدينة. جهّز معسكر محصّن. واستدعيت إليه عشرون كتيبة من الجيش. ووجدت «تولون» نفسها مرفّعة إلى دور المحافظة على سيادة «فرنسا» العسكريّة. في «فرنسا» المحتلّة بكاملها. وقد بقي هذا الوهم قائماً حين منع الألمان تدعيم القاعدة برّاً وأمروا بتفريق الكتائب الـ ٢٠. وأكبّت البحريّة على تجهيز جبهة البحر بصورة دفاعيّة ضدّ الانكليز والأميركيّين. وفي الداخل، من ناحية الألمان. كان ثلاثة جنود بثلاثة، موزّعين في «ساناري» و«أوليول» و«لافاليت». هم المدافعين الوحيدين عن كيان «تولون»!

إنّ القرار الذي اتّخذه «هتلر» بشأن الإجهاز على البقيّة الباقية من القوّة العسكريّة الفرنسيّة لا يخلو من بعض الصواب. فقد عقب وقف إطلاق النار في مدينة «الجزائر» انضمامُ الجيش الفرنسيّ الأفريقيّ إلى الحلفاء. و«جيرو»، الذي كان قد تعهّد خطّيّاً بعدم إقامة العراقيل في وجه سياسة المارشال الألمانيّة، قد تسلّم القيادة في ١٣ تشرين الثاني. وأصدر أمراً إلى القوّات الفرنسيّة بأن تحمي دخول الحلفاء إلى «تونس». وأمّا «جوان» فقد وضع نفسه تحت إمرته. حاثّاً الضبّاط العامّين المتردّدين. أمثال «منديغال» و«كولتز»، على الاقتداء به. وراح «دارلان» يمثّل دور المنتقم للوطن؛ وكما تشهد أوراق «غوبلز». كان الألمان يرتابون من اتّفاق سرّيّ بينه وبين «بيتان». ولم تكن الأسباب الوجيهة لتعوز الرجال الذين راحوا يغيّرون مواقفهم أو ينقضون عهودهم. ولكن يجب الاعتراف على الأقلّ بأنّهم كانوا يوفّرون «لهتلر» حججاً للتسلّح ضدّ أيّ تخاذل جديد.

في ليل ٢٦ تشرين الثاني عاد «فون نيدا» إلى المسرح. فتوجّه إلى منزل «لافال» في «شاتلدون»، ونزولاً عند رغبته انتظر تمام الساعة ٤٫٣٠ ليطلب أن تفتح الأبواب له. وبعد ذلك بعشر دقائق كان «لافال» يستقلّ سيّارته وينطلق كالسهم نحو «فيشي». هذا لا يعني أنّه كان قادراً على درء الأمر الذي بدأ إنجازه، أي حلّ الجيش بصورة

كاملة . والاستيلاء على الأسطول ؛ جلّ ما كان يبغيه هو خنق المقاومات والتحسّب للطوارىء . كانت « فرنسا » ، حسب ظنّه ، جسداً خائر القوى بين يدي عدوّ فائق السطوة : فالموقف الوحيد الذي يمكن أن يخفّف من عقابها لم يكن في تصلّبها ، بل في تلاشيها واستسلامها !

إنّ تسريح الجيش – وهو تلميح هتلريّ – لم ينته إلى أيّة عاقبة . فقد كان محتجزاً في ثكناته منذ ١١ تشرين الثاني ، وكان جنرال واحد ، دون سواه ، وهو « دي لاتر » ، قد حاول القيام بحمله في محاولة سخرت « فيشي » منها . كان الألمان يجتاحون حجر الجنود ويلقون بهم في الطريق وهم في قمصان النوم أحياناً ! يا للجيش الفرنسيّ الطيّب الذكر ! لقد أتت كارثة « سيدان » كاملة . وكان كلّ شيء مهدّداً بالزوال . حتّى الشرف . لو لم تبدأ النهضة ما وراء البحار .

في « تولون » كان الحلّ رهناً بدقائق معدودة ؛ فقد حشد الألمان فرقة مصفّحة اجتاحت المدينة بقدر ما تسمح به زناجير الدبّابات من صمت . وتمّت السيطرة على اثنين من مراكز الدرك الثلاثة قبل أن يُطلقا الإنذار . كذلك اجتيح حصن « لا مالك » ، وهو مقرّ المقاطعةالبحريّة . وبعد ما عُزل عن المرفإ بقي متّصلاً « بفيشي » . فأبلغه الأميرال « لولوك » منها هاتفيّاً « أمراً من الرئيس « لافال » بتجنّب الحوادث ؛ وأضاف يقول : « إنّ هذا يحوّل الأوامر السابقة تحويلاً كاملاً » . وفي آخر لحظة حاولت « فيشي » أن تحول دون إتلاف السفن بأيدي رجالها . « فلافال » يخشى أن يثير تدمير السفن سخط « هتلر » . . .

ولحسن الحظّ كان الأوان قد فات ؛ فقد دوّت الانفجارات في المرفإ وفي الحوض الكبير . وراحت إرشادات الانتحار الممتازة تلعب دورها بإبداع . كان ضجيج المصفّحات قد أيقظ « تولون » ، وكاد الأميرال كونت « دي لا بورد » أن ينتظر لحظات إضافيّة ثمينة . ولكن في النهاية ، وفي الساعة ٥،٢٩ ، صدر من السفينة « ستراسبورغ » أمر الانتحار . كان الألمان على الرصيف . فتبادلت الدبّابات والسفن نيران مدافعها . غير أنّ آخر أمر مذعور من « فيشي » : « أوقفوا هذه المجزرة ! » لم يبلغ المسامع . وطلع النهار على خليط متشابك من السفن الجانحة أو المحترقة : بارجتان ، طرّاد قتال ، ٧ طرّادات ، ناقلة طائرات ، ٢٩ مدمّرة ، ١٢ غوّاصة ، أي ما مجموعه أكثر من مئة قطعة تبلغ حمولتها حوالي ٢٣٠،٠٠٠ طنّ . هلكت كلّها خلال ليلة كان ثمنها أبهظ من « الطّرف الأغرّ » ! ولسوف يجمع الألمان بعض الحديد. وبعض الوحدات الصغيرة ، ولسوف يشهد الحلفاء قدوم الـ « كازابيانكا » بقيادة « ليرمينيه » ، مع غوّاصات ثلاث كانت قد انتزعت مرابطها وانطلقت إلى العرض كالشهاب مجتاحة حواجز الشباك . هذا هو الأثر التافه المتبقّي لأقوى أسطول امتلكته « فرنسا » إطلاقاً منذ « لويس السادس عشر » .

كان الصدى عميقاً للغاية . فقد كان ليل « تولون » إدانة لنهار « المرسى الكبير » . وقد أثبت أنّ أكثر الأوساط الفرنسيّة عداء « لانكلترا » لم تكن شريكة في التآمر مع « ألمانيا » . وقد كانت عناوين التقارير التي نشرها بعض الصحف الأميركيّة تقول : « الظفر « لتولون » ! إنّه لظفر باهت . سلبيّ . ورمز للانحطاط الذي تردّت فيه « فرنسا » .

نهاية الأميرال "دارلان"

كان غد انتحار الأسطول في « تولون » يوماً حافلاً بالأمل بالنسبة للقيادة الانكليزيّة الأميركيّة . فبعد ما نزل الجيش البريطانيّ الأوّل من غير مشقّة في « بوجي » (بجاية) و « فيليبفيل » (سكيكدة) و « بونة » (عنابة) دخل مدينة « تونس » في ١٥ تشرين الثاني ؛ وفي ٢٧ اقترب جناحه الأيسر من « ماطر » عبر طريق « بنزرت » . وفي وادي « مجردة » استولى جناحه الأيمن على « طبربة » وبلغ « الجديدة » . باتت مدينة « تونس » على بعد ٢٥ كلم : لقد بدا وكأنّ المباراة في « أفريقيا الشماليّة » قد تمّ كسبها .

ولو أنّ المفوّض العامّ في « تونس » ، الأميرال « إستيفا » ، ناهض النزول الألمانيّ الإيطاليّ . لبات نجاح هذه المباراة أمراً محتوماً . فهذا البحّار الملتحي العفيف هو أكثر الوطنيّين وطنيّة . وقد قيل عنه « إنّه يحضر قدّاس الساعة السادسة لأنّه يشطر صبيحته شطرين » ؛ إلاّ أنّ الظروف المعقّدة التي تورّطت فيها المواقف الفرنسيّة قد فاقت تفكيره . فرفض إطاعة « دارلان » لأنّه كان يرى فيه أميرالاً سياسيّاً . وكان عاجزاً عن أن يدرك أنّ اعتراضات « بيتان » الساخطة ضدّ الاعتداء على « أفريقيا الشماليّة » كانت تحجب ، سرّاً ، قبولَه ورضاه . وإذ كان لديه أمر بفتح « تونس » لقوّات « المحور » فقد عمد إلى فتحها . فتمّ احتلال « تونس » ، واستسلمت « بنزرت » . وقد كان للتمركز الألمانيّ الإيطاليّ أن يتمّ بسرعة أكبر لو لم يقم الجنرال « باريّ » بجمع بعض قنّاصة « أفريقيا » ، وحفنة من رجال الحرس السيّار . فيستقرّ معهم في « مجاز الباب » على طريق « الجزائر » . وعندما أمره الجنرال « نهرنغ » بتسهيل المرور رفض ، وتراجع نحو الغرب وهو يقاتل . وفي ٢٠ تشرين الثاني لحقت به في « وادي الزرقاء » مقدّمة

سارع الجنرال « كلارك » من « جبل طارق » ملحّاً على الأميرال « دارلان » بإصدار أمر التوقّف عن القتال . وقد بدا الجنرال « أيزنهاور » في الصورة يخاطب الأميرال بلهجة آمرة .

بريطانيّة بقيادة الجنرال « بليد » . فما كان من « نهرنغ » ، الذي لم يكن يملك غير حفنة من الدبّابات ، إلاّ أن تراجع ، وبذلك استمرّ التقدّم الانكليزيّ شطر مدينة « تونس » . وفي الوقت نفسه اجتاحت فرقة « قسنطينة » « تونس » الوسطى بإمرة الجنرال « ولفرت » ، ثمّ ، وبعد ما دعمها مظليّو الكولونيل « راف » الأميركيّون ، استولت على « القصرين » و « قفصة » . وهكذا أمسى احتلال « صفاقس » ، والنفاذ إلى خليج « قابس » ، واحتلال خطّ « مارث » ، وكأنّها محقّقة حتماً في غضون أيّام .

بيد أنّ الأمل كان عابراً . فمنذ ٢٩ تشرين الثاني تغيّر مجرى الحرب . ففقد « بليد » ٤٠ دبّابة وهو يحاول أخذ « الجديدة » ، وفي ٤ كانون الأوّل أفلتت « طبربة » من يديه . وراح تسيير القوّات الحليفة نحو « تونس » يصطدم بعقبات جمّة ، فترك « باتون » والكثير من الجيوش الأميركيّة في « المغرب » خوفاً من تدخّل « فرانكو » . كان اتاج الطريق الوحيدة من مدينة « الجزائر » إلى مدينة « تونس » فائق الضعف ؛ وكانت الدوائر الإداريّة مفتقرة إلى الخبرة؛ أمّا تنسيق

الجيوش الثلاثة ـ التي كانت تخضع لمبادىء مختلفة تمام الاختلاف ـ فقد راح يرتطم بالعقبات في كلّ لحظة . وكانت تنقص الجنودَ الفرنسيّين الموارد الضروريّة ، وكانت الأركان العامّة تتخبّط في خضمّ من التيّارات العنيفة . إذ اعتُبر « ماست » و « بيتوار » ، وحتى « جيرو » نفسه ـ من الخونة . نظراً للدور الذي لعبوه قبل ٧ تشرين الثاني . وأتى طقس « أفريقيا الشماليّة » القاسي مفاجأة لقيادة كانت تظنّ أنّها تقاتل في ربيع دائم . فحيث كان غزاة « المغرب » يتوقّعون العثور على الرمال . كانوا يجدون وحلاً . وكانوا يقاسون الأمرّين من الطوفانات في الأماكن التي ظنّوها جافّة .

إنّ استئناف الهجوم نحو مدينة « تونس » ، الذي كان مقرّراً ليوم ٩ كانون الأوّل ، قد تأجّل إلى ٢٢ . وتساقطت الأمطار أكثر غزارة ، قاطعةً الطرق ، مكبّلة الدبّابات ، مجمّدة نشاط الطيران . فكانت النتيجة أن تأجّل الهجوم مرّة أخرى . وفي ٢٤ توجّه « أيزنهاور » تحت السيول العارمة إلى مقرّ « اندرسون » العامّ . فتقرّر تأجيل الهجوم ثانية حتى نهاية موسم الأمطار . فقد زال كلّ أمل بالاستيلاء على مدينة « تونس » قبل ربيع ١٩٤٣ .

كان « أيزنهاور » ما يزال هناك . وكان التفكير بالاحتفال الجزئيّ بعيد الميلاد قد بدأ يحجب المشاغل العسكريّة ـ حين هبطت من مدينة « الجزائر » ضربة صاعقة : لقد اغتيل الأميرال « دارلان » ! إنّ اتّفاقيّة « دارلان » كانت قد غدت ما يطيب للأميركيّين تسميته بالفرنسيّة « قضيّة شهيرة » ، ففضلاً عن إخضاع « الجزائر » و « المغرب » ، كان انحياز الأميرال قد آل إلى انضمام « أفريقيا الغربيّة » ، وقيام تعاون مباشر بين السلطات الفرنسيّة وقوّات الحملة . كان « دارلان » قد سجّل إخفاقاً ساعةَ رفض الأسطول تلبية ندائه . إلاّ أنّ النشاط والمقدرة اللذَين كان يتحلّى بهما كانا يخفّفان عن القيادة الأميركيّة عبء مهامّ كثيرة لم تكن مستعدّة لتحمّلها . فقد كان متّفقاً أنّه سيحمل لقب مفوّض سامٍ في « أفريقيا » ، فيما يتسلّم «جيرو» القيادة العليا للقوّات الفرنسيّة ، ويحتفظ كلّ من الموظّفين الكبار الآخرين ـ أمثال «نوغيس» و «بواسّون» و«أيف شاتيل» ، بمنصبه . إنّه لحلّ سريع وواقعيّ ، مطابق للروح التي عمل « مورفي » بموجبها شهوراً طوالاً . ولكنّه كان يخلق مشكلة معنويّات سياسيّة . ويثير اضطرابات صاخبة .

كانت الهجمات قد انطلقت من شخص « دارلان » صُعُداً نحو أولئك الذين كانوا يسمّون حاضنيه . أي « أيزنهاور » ، والحكومة الأميركيّة . و « روزفلت » ذاته . وقد رأى « مورفي » « ميلتون أيزنهاور » يهرول مذعوراً بعد ما علم أنّ مستقبل أخيه بات مهدّداً بسبب تفاهمه مع الأميرال الفاشستيّ . وكانت شخصيّات أخرى بالغة النفوذ تفد إلى مدينة « الجزائر » للتحرّي عن عدم فسخ قوانين«فيشي» ، وعن عدم إطلاق أسر النوّاب الشيوعيّين الذين أوقفوا في ١٩٣٩ ، وعن عدم إعتاق اليهود (الذين اعتقد الأميركيّون أنّهم أودعوا الأحياء اليهوديّة في « المغرب » منذ النصر الهتلريّ) . وعن عدم تحرير الشعوب التي استعبدها الاستعمار الفرنسيّ . وهلمّ جرّاً . . . وقامت حملة عالميّة اشترك فيها الأميركيّون الأحرار ، والديغوليّون ، والشيوعيّون . تمثّل « دارلان » كإنكار حيّ للمثُل التي كانت الأمم المتّحدة تقاتل من أجلها .

كان « روزفلت » ، أوّل من قام بالتضحية في سبيل تقويم الوضع المتوتّر . ففي مؤتمره الصحفيّ المنعقد في ١٧ تشرين الثاني . نعت الاتّفاقيّة المعقودة مع « دارلان » بأنّها « وسيلة موقّتة » . وردّ الأميرال ـ في كتاب إلى « كلارك » ، بأنّ هذه الطريقة ، التي يعتبر بموجبها كليمونة تُطرح جانباً بعد عصرها ، كانت تمسّ سلطته وتقلّل من شأن الخدمات التي يمكن أن يسديها للقضيّة المشتركة . إلاّ أنّ الأحلام الواهمة لم تكن تخدعه في أيّة حال ، فكان يتمنّى أن يغادر المسرح بأسرع وقت ممكن ، وهو يقول انّه لا يطمح إلى أيّة مكافأة غير الحصول على جواز سفر إلى « الولايات المتّحدة » . وفي ٢٣ كانون الأوّل تناول طعام الغداء مع « مورفي » ، وبعد ما أبلغه بأنّه كان على علم بأربع مؤامرات لاغتياله ، راح يبحث معه في أمر خلافته . قال : « إنّ ذكر « ديغول » ليس وارداً في الوقت الراهن ، فسوف تأزف ساعته في الربيع المقبل . . . »

وفي الساعة ١٥ من اليوم التالي دخل شابّ إلى قصر الصيف بعد ما صرّح بأنّه يدعى « موران » وقال إنّه يرغب في مقابلة الأميرال « دارلان » بشأن قضيّة عاجلة ، فدُعي إلى الجلوس في قاعة الانتظار ؛ وخرج « دارلان » بعد لحظات برفقة معاونه « هوركاد » ، فأصابته رصاصتان من الرصاصات الثلاث التي أطلقت عليه ؛ وبعد ساعتين لفظ آخر أنفاسه في المستشفى . إنّه لاغتيال عجيب . وأمّا القاتل ـ « بونييه دي لا شابيل » ، وهو مستوطن جزائري شابّ في الواحدة والعشرين من عمره ، فقد كان ملكيّاً متطرّفاً في عدائه للألمان . وبعد ما مثل في اليوم التالي أمام القضاء وحُكم عليه بالإعدام ، صرّح للمحكمة العسكريّة بأنّ لا شريك له في عمليّته ، «لأنّ لا ضرورة لحشد من الناس لقتل خائن » . كان قد حصل على بطاقة هويّته ، التي تحمل اسم « موران » ، من شخص يُدعى الأب «كورديه » ، وكانت السيّارة التي أقلّته إلى قصر الصيف سيّارة « استيبي دي لا فيجوري » ، ولكنّنا لا نعرف حتى اليوم من أعطاه المسدّس ، وهو من عيار ٦٠٣٥ . وما هي نسبة الصحّة في الرواية التي تقول إنّ «بونييه»ربّما قد حلّ مكان اثنين من رفقائه سُحب اسماهما بالقرعة ، فتمنّعا عن القيام بالمهمّة لتخاذلهما .

وقد بذلت جهود كبيرة في سبيل إنقاذ « بونييه » ، فراح ديغوليّو « لندن » يثيرون الرأي العامّ العالميّ ، وراح ديغوليّو مدينة « الجزائر » يجهّزون مهاجمة سجن « بربروسا » . وبعد ما عاد « جيرو » مسرعاً من « تونس » وجد نفسه عرضة لضغط من كلّ نوع . وفي الساعة ١١ ـ في ٢٦ ، أتاه صديق له شخصيّ بزائر عرّف عن نفسه بأنّه « الكونت دي باري » . كان من المفروض أن يكون في أراضيه في « العرائش » في « المغرب » الإسبانيّ ، فإذا به في مدينة « الجزائر » سرّاً ، ووسط الاضطراب الذي أحدثه مقتل « دارلان » . وكان هدف زيارته طلب العفو عن « بونييه » . وتركه « جيرو » يتكلّم ، ثمّ أخبره بأنّ فصيلة الإعدام قد أنجزت مهمّتها عند الفجر ، وأنّ العدل قد أخذ مجراه . صُعق الأمير للنبأ . ولكنّه عاد فتمالك رشده ، وفي مدى ساعتين راح يعظ الجنرال عن الظفر الذي ينتظر الجنديّ الذي قد يعيد « فرنسا » إلى شرعيّتها . وأجاب « جيرو » بأنّه سيكون سعيداً جدّاً بتناسي قدوم « كونت دي باري » إلى مدينة « الجزائر » ، وأنّ طائرة ستنقله فوراً إلى « المغرب » الإسبانيّ .

مضى « دارلان » غير مأسوف عليه كثيراً . وخلفه « جيرو » في مهامّه كمفوّض سامٍ ، وراحت الحركة الديغوليّة تنمو في « أفريقيا الشماليّة » ، فانفتحت صفحة جديدة من صفحات الحروب الفرنسيّة .

في تلك الصبيحة انتحر الأسطول الفرنسيّ تخلّصاً من خاطبيي ودّه ، وهم الأميركيّون الذين كانوا بانتظاره في مدينة « الجزائر » ، والألمان الذين حضروا المأساة وقد أسقط في أيديهم .

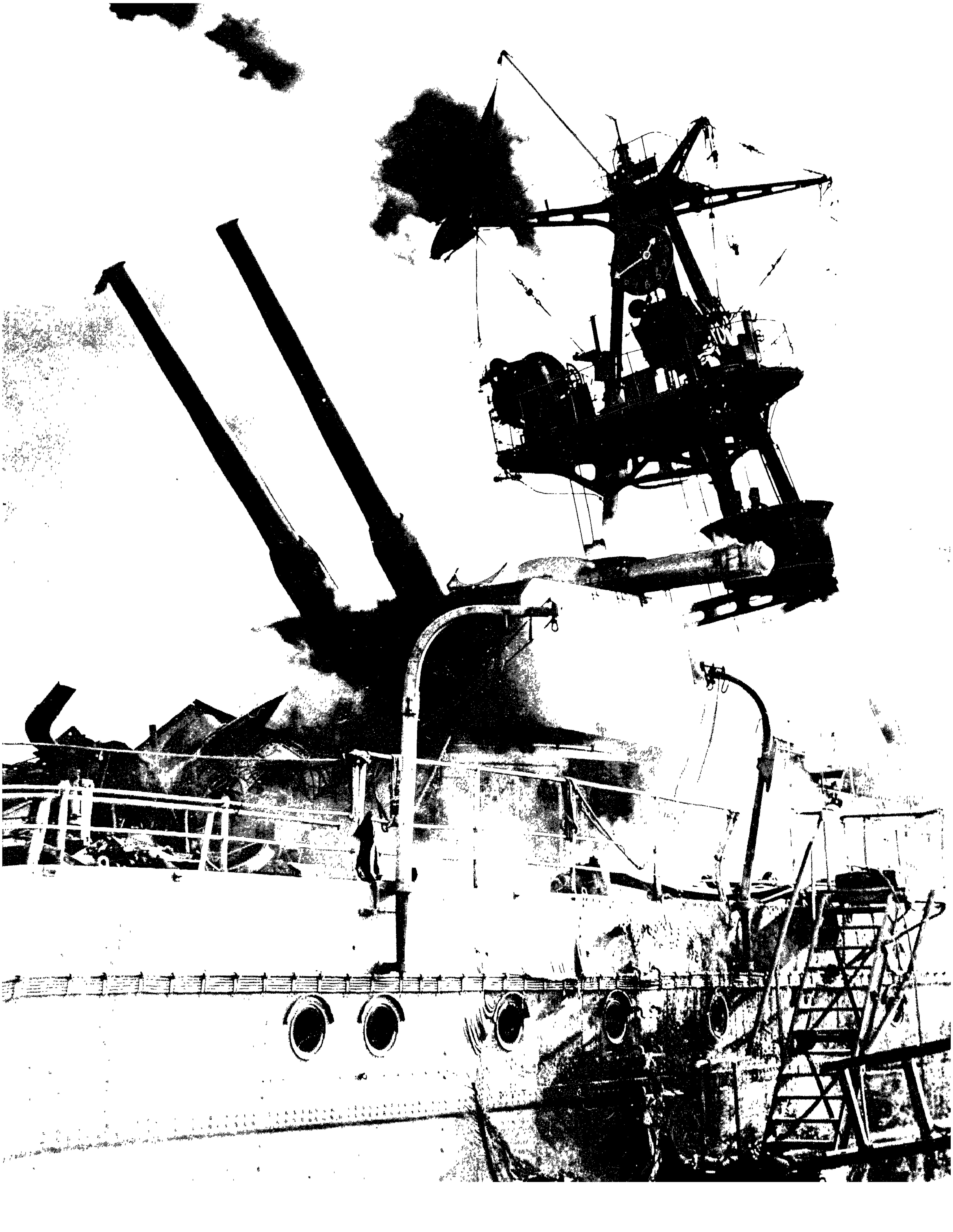

إنطلق أمر الإغراق من السفينة « ستراسبورغ » . وفيما كان أحد الضبّاط يأمر بإتلاف معدّات سفينته أصابته قذيفة دبّابة ألمانيّة كانت إلى الحائط الفاصل فقتلته . وتسلّل المشاة الألمان من ثمّ إلى الرصيف ، وصاح التّرجمان في ذلك الليل موجّهاً كلامه إلى الأميرال « لابورد » : « أيّها الأميرال ، إنّ قائدي يأمرك بتسليم السفينة سليمة من الأذى » . فأجاب الأميرال : « لقد قُضي الأمر » . ويضيف الأميرال « أوفان » ، مؤرّخ تلك الأحداث : « . . . ووجم الألمان ، وإذا بالتّرجمان يعلن : « أيّها الأميرال ، يبلّغك قائدي عميق احترامه . »
وفجأة دوّت الانفجارات الأولى .

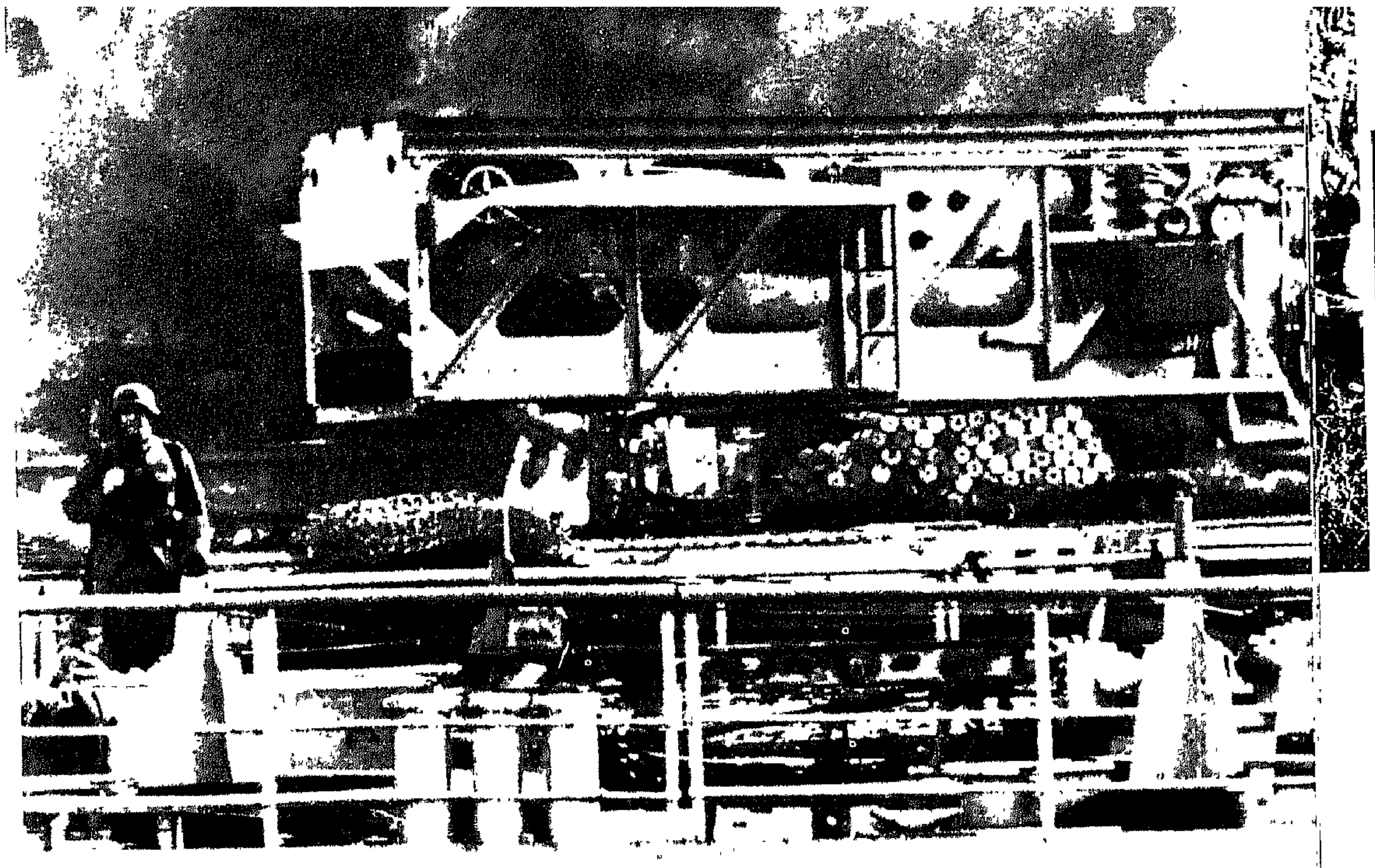

لقد أحسن أسطول "تولون" انتحارًا !

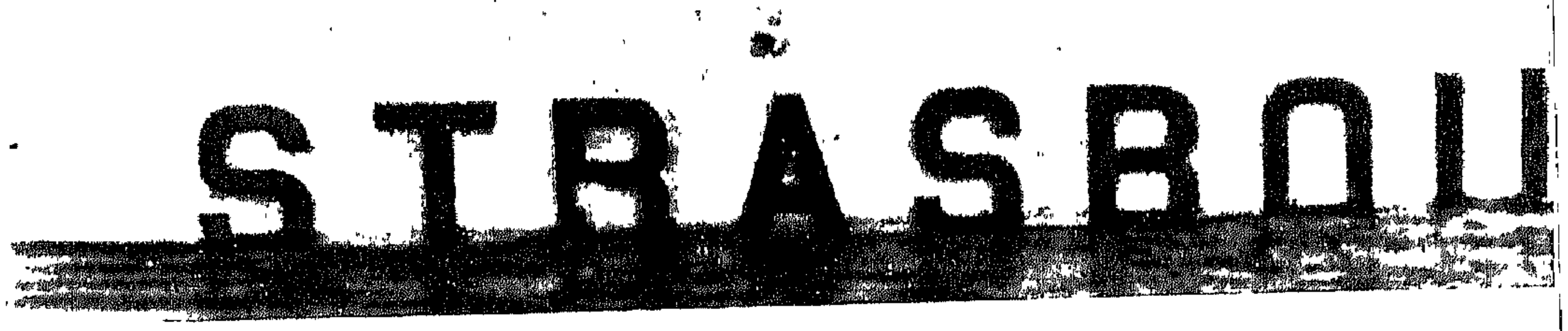

إحتضار إحدى السفن في حوضها .

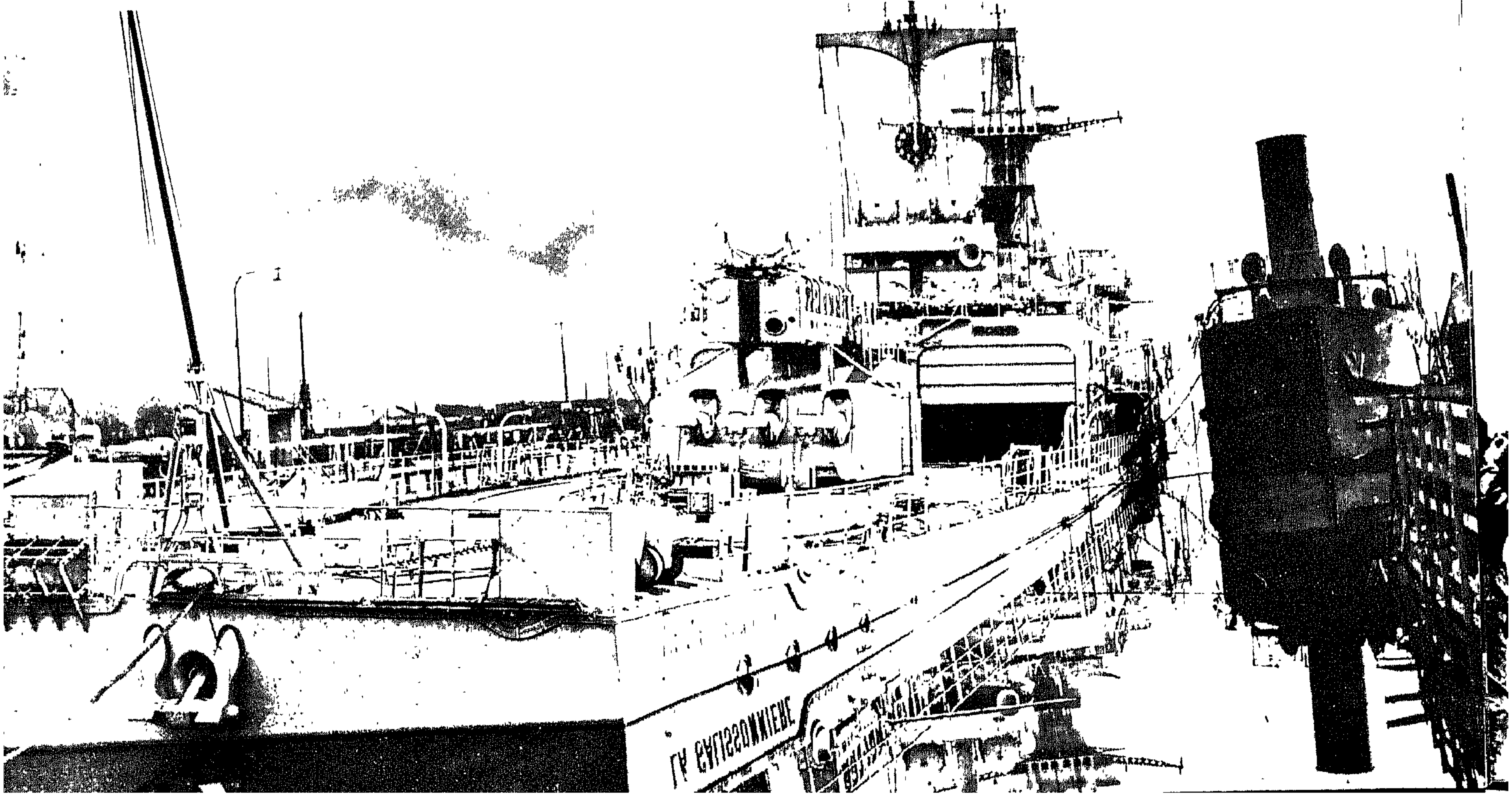

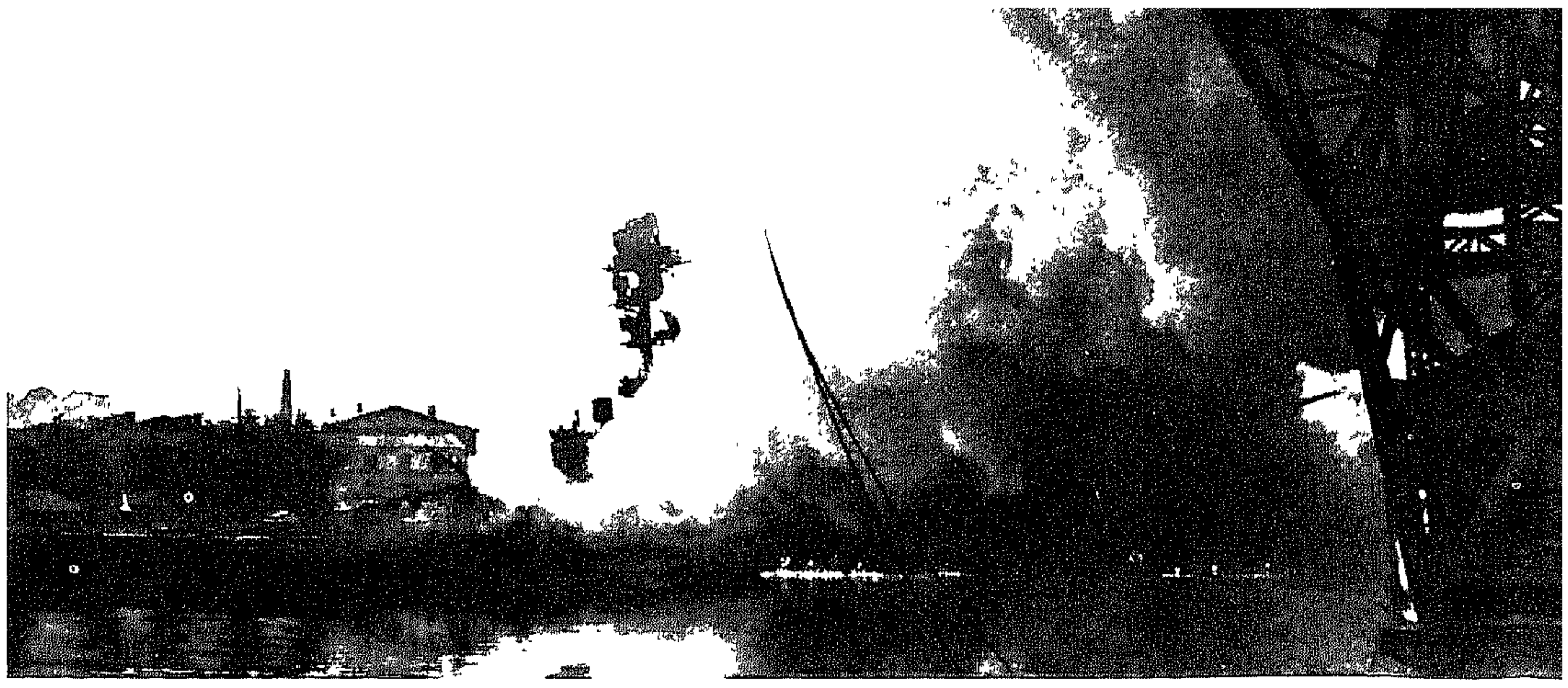

في جحيم الحريق انطلقت انفجارات القذائف التي راح الطيران الألماني يمطرها الغواصات الهاربة . ولقد نجت من الغواصات الخمس ثلاثٌ بلغت مرافىء « الجزائر » .

في هذه الزاوية الموحشة من مرفأ « تولون » لم يحصل الألمان ، بعد انقشاع دخان الكارثة ، إلا على ركام من الحديد .

لم يكن بوسع السفن التي كانت قيد الإصلاح في الأحواض أن تدمّر نفسها كما فعلت شقيقاتها . وقد تمكّن الإيطاليّون من السيطرة على عدد منها .

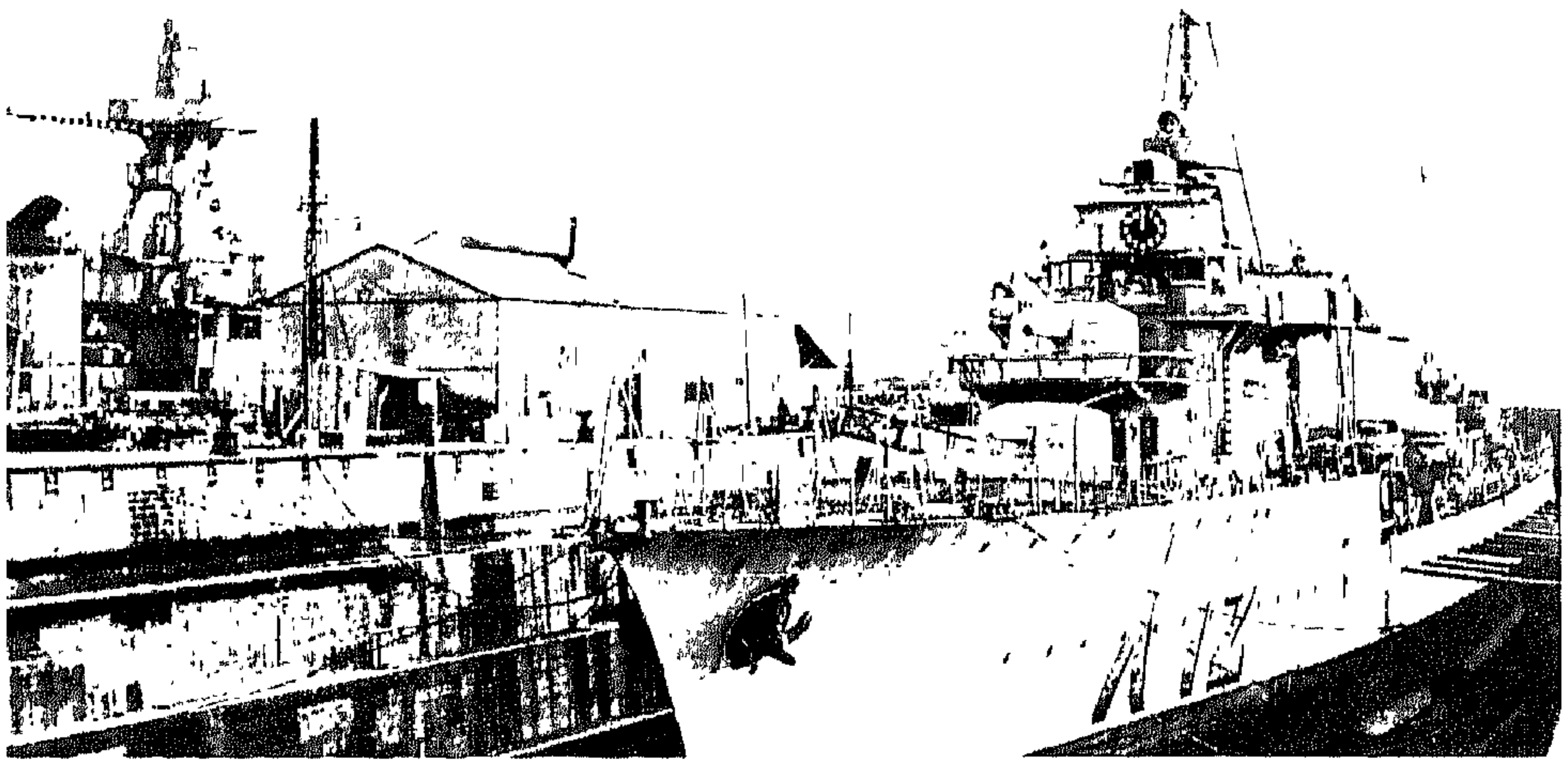

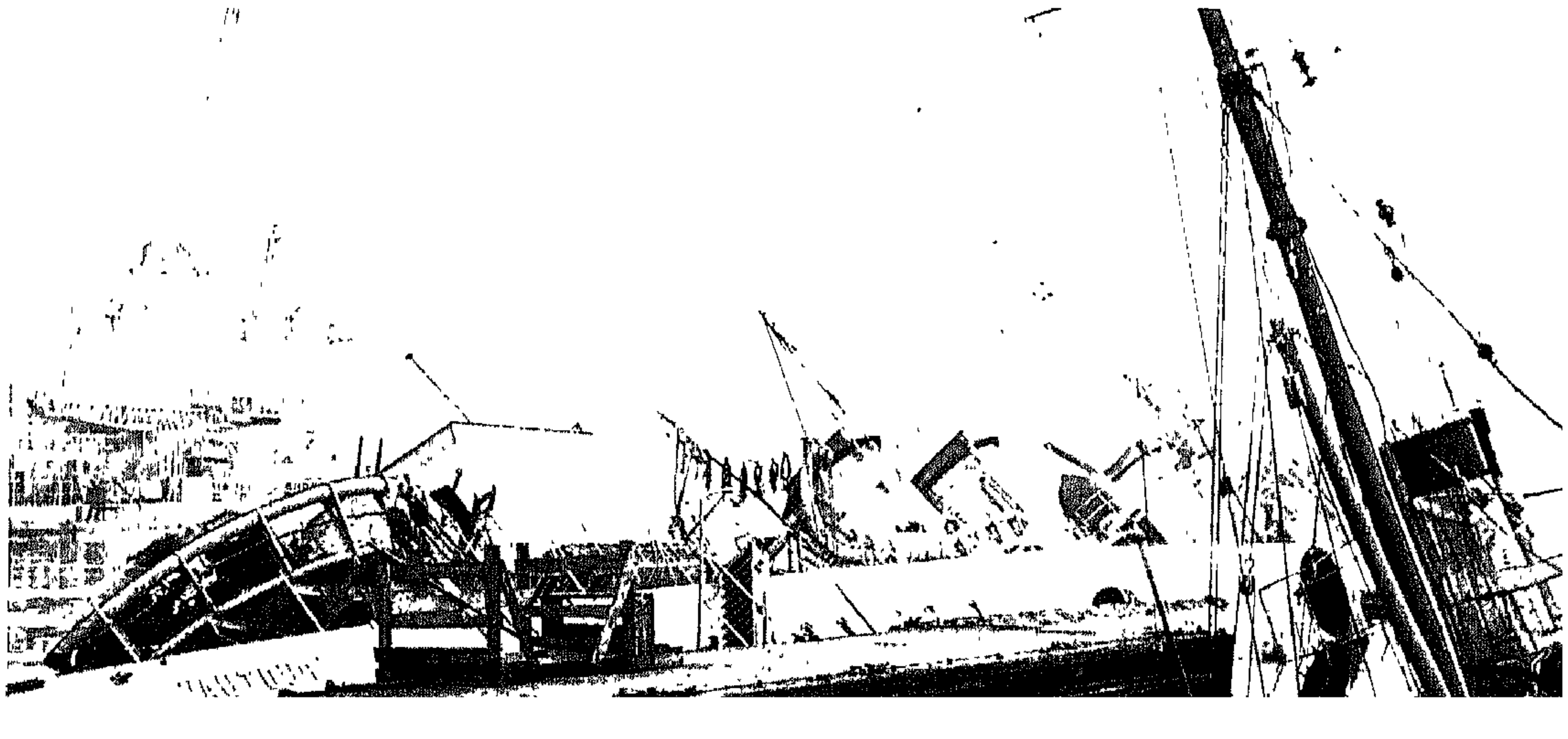

غرقت النسّافات التي كانت راسية قرب رصيف « الميلاد » .

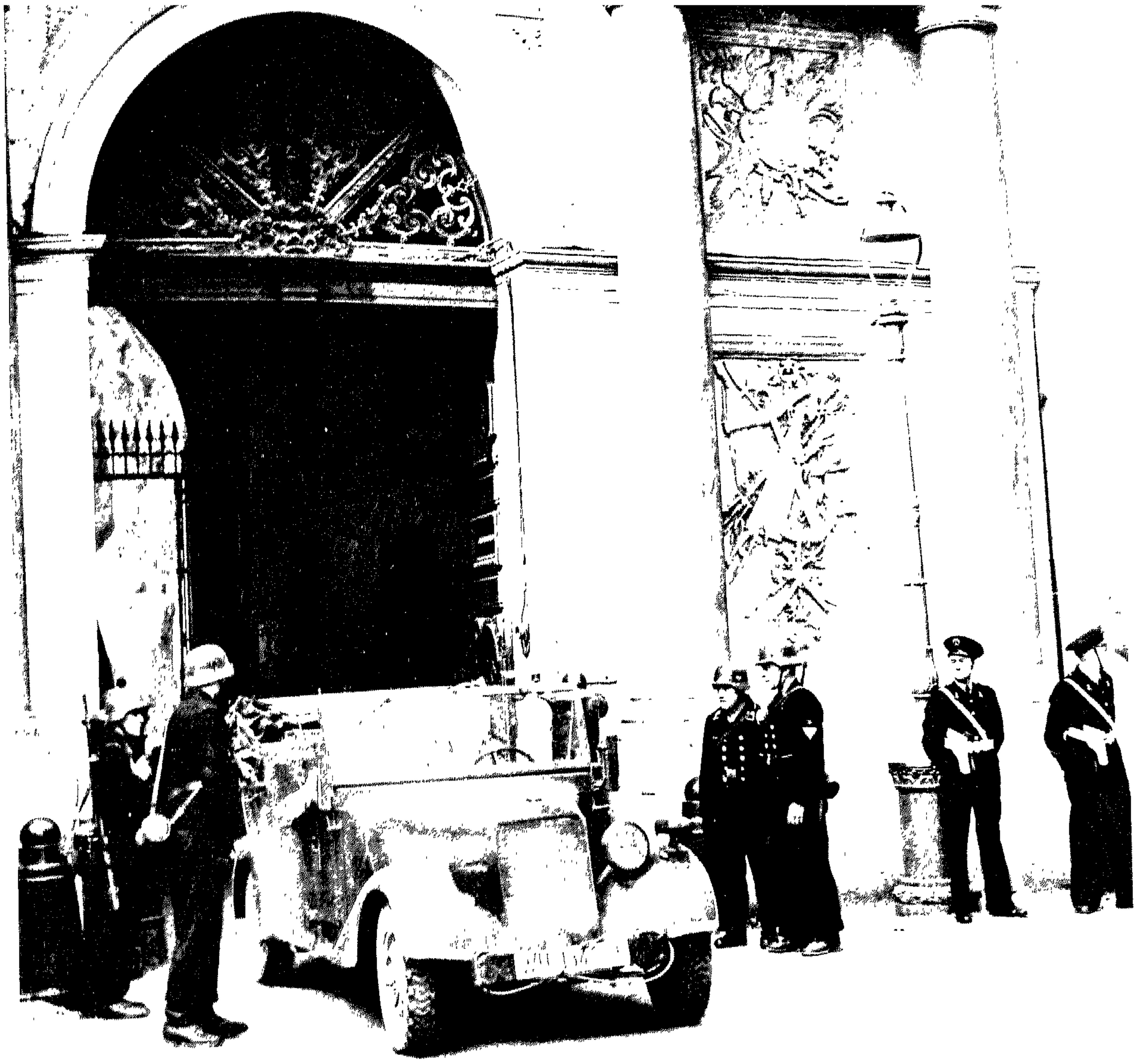

➤
دخل الألمان إلى « تولون »
دخولهم إلى مخزن للبارود .
وقلبهم يحدّثهم بأنّ البحّارة
الفرنسيّين لن يستسلموا بسهولة .

« حتّى أولئك الذين يظنّون أنّه
كان بوسع الأسطول الفرنسيّ
أن يخدم قضيّة التحرير بانضمامه
إلى الحلفاء لا يتمالكون عن
الاعتراف بجلال الأسلوب الذي
به أنفذ هذا الأسطول وعيده ».
(جريدة التايمس . عدد ٣٠ تشرين
الثاني ١٩٤٢) .

➤
دبّابة المانيّة على رصيف
« تولون » تمرّ بأطلال هذا
الوحش الفولاذيّ الذي بات
ينتصب عاجزاً عن الحركة .

حان وقت العودة إلى السهوب الروسيّة ؛ فالمأساة الدائرة هنـاك تعدل بعنفها وتأزّمها مأساة شتاء ١٩٤١ عـلى أبواب «موسكو» ، إلاّ أنّهـا ، على صعيد التاريخ ، تبزّها صدى ووقعاً .

فاجعة «ستالينغراد»

من «فورونيج» إلى «القفقاس» بلغ امتداد الخطوط الألمانيّة والتواؤها حدّاً غريباً مدهشاً . كانت مجموعة جيوش الجنوب قد بدأت حملتها الصيفيّة على جبهة تبلغ ٨٠٠ كلم طولاً . ثمّ قُسمت إلى مجموعتَي جيوش ، «أ» و «ب» . لا ينقص مجموع جبهاتهما عن ٢٠٦٠٠ كلم . لم يكن يصل المحاربين بقواعد التموين غير طرقات تعطلّها أقلّ مطرة . وخطوط حديديّة منفردة في الغالب . مُدّت أسلاكها على الحضيض مباشرة بلا حصى . كان سير العتاد المتحرّك ، والحالة هذه ، غاية في البطء ، فأتت هجمات الأنصار – وقد بلغ معدّلها الشهريّ ٧٠٠ هجوم – تعرقله وتزيد في بطئه ؛ هذا ولم يكن لأيّ تدبير زجريّ أن يضع لهذا الوضع حدّاً .

رمى الزحف إلى فتح ما وراء «القفقاس» . وأُسندت المهمّة إلى مجموعة الجيوش «أ» بقيادة الفيلد –مارشال «فون كلايست» ؛ أمّا مهمّة مجموعة الجيوش «ب» . التي أُسندت قيادتها على التوالي إلى المارشال «فون بوك» فإلى الكولونيل–جنرال «فون فايخس» ، فلم تكن غير مهمّة تغطية ، إلاّ أنّها كانت كبيرة جليلة . كان عليها أن تمدّد حاجز «الدون» بإقفال البرزخ الفاصل بين «الدون» و «الفولغا» والذي يبلغ ٦٠ كلم طولاً ، ثمّ تصطفّ بإزائه تدريجيّاً حتى «استراخان» . وفي آخر الحملة ، أي قُبيل حلول الفصل الرديء ، كان على المواقع الألمانيّة في جنوب «الاتّحاد السوفياتيّ» أن تبلغ حدود ساحل البحر الأسود ، والغور القفقاسيّ من «باتوم» إلى «باكو» عبر «تِفليس» ، وساحل بحر «قزوين» ، وأخيراً «الفولغا» و «الدون» .

تُرى ، أكان مثل ذاك الطموح أخرقَ غير معقول ؟ نعم ولا . لا . لأنّ المخطّط الهتلريّ كان يرمي إلى تزويد «ألمانيا» بنفط «القفقاس» . وبالتالي إلى إقصاء الروس عن البحر الأسود ، والقضاء بذلك على كلّ محاولة لشنّ هجوم معاكس على «القرم» و «أوكرانيا» و «رومانيا» . إذ ذاك يغدو نهر «الفولغا» دعامة عريضة متينة للبناء الألمانيّ في «روسيا» . كان المضيّ في الحملة يستوجب القيام بعمليّات تبلغ دائرتها ٤٠٢٠٠ كلم . بيد أنّ النصر كان سيعيد الجبهة الفعليّة إلى حدود ١٠٠٠٠ كلم . فتمتدّ من مصابّ «الفولغا» إلى مجرى «الدون» الأوسط . لم تبقَ هناك في الواقع أيّة فرصة أخرى لتحقيق النصر . منذ أن تبدّد الأمل بانهيار الجيش الأحمر انهياراً سريعاً شاملاً .

أمّا الحماقة البيّنة المشؤومة ففي أنّ الوسائل لم تكن على مستوى الهدف . فتحقيق مخطّط «هتلر» كان يفرض على الجيوش الألمانيّة أن تعدّ ضعف ما تعدّه من الرجال . وأن تعتمد ثلاثة أضعاف ما تملك من قدرة التحرّك . وأربعة أضعاف ما تملك من طائرات . كما أنّه كان يفرض أن تستريح الجيوش . وأن تسدّ الفراغ الحاصل في صفوفها . فهي لم تنفكّ تقاتل منذ اندلاع الحرب مع «روسيا» . والخسائر التي مُنيت بها

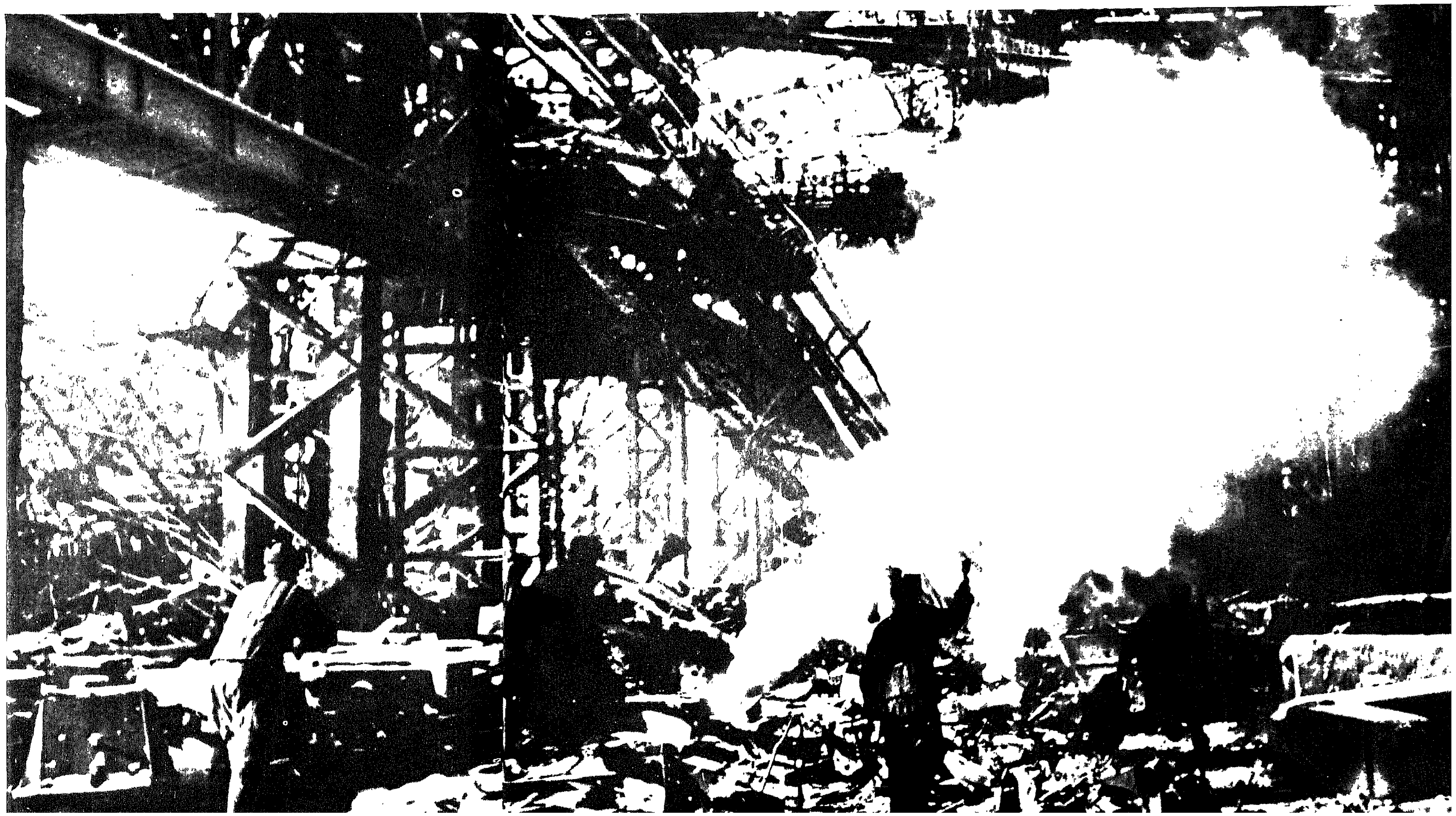

تدور هذه المعارك في «ستالينغراد» ، في أحد معامل «تشرين الأول الأحمر» .

لم تعوّض لا في الرجال ولا في العتاد . ما كان عدد الرجال في السريّة ليتجاوز الستّين الاّ نادراً ، ولا عدد الدبّابات في الفرقة ليربو على الثمانين . لم تكن لدى «هتلر» أيّة فكرة واقعيّة عمّا كانت عليه جيوشه من تلف في غمرة انتصاراتها ، وهو الذي ما كان يقصد إلى الجبهة البتّة ، وما كان يسمح لمساعديه المقرّبين بأن يقصدوا إليها .

كان الفوهرر ، إزاء بوادر القلق التي تظهر حوله ، يجيب معلّلاً نفسه بأنّ الجيوش السوفياتيّة قد أُنهكت . كان يتقبّل بلهفة البوادر التي تشير إلى إعياء العدوّ ، ويرفض بحنق البوادر المعاكسة . وكان يصرّ على تبرير خطط الجرأة التي تعتمدها ستراتيجيته بدنوّ ربع الساعة الأخير . مدّعياً أنّ الحرب لا تُربح إلاّ ببقايا ، وأنّ البقايا الألمانيّة ما تزال تحتفظ ، إزاء الحطام الروسيّ ، بقدرة تمكّنها من فرض الكلمة الفصل .

مضى الصيف ، وها هو الخريف ينقضي ، وغدت ريح السهوب باردة بعدما كانت بالأمس حارّة لافحة . سقط الثلج على الجبل ، وما لبث أن هبط على السهل . فمضى قوّاد الأفواج يجرّون التقرير تلو التقرير طالبين الإسراع في إرسال الأعتدة الشتويّة . كان من المفروض ، استناداً إلى تقويم القيادة العليا ، أن تكون أهداف ١٩٤٢ قد تحقّقت . فإلى أيّ حدّ قد تحقّقت يا ترى ؟ وإلى أيّ حدّ يمكن أن تتحقّق بعدُ ، قبل موسم القرّ والزمهرير ؟ !

من المفروض أن تكون «باتوم» على البحر الأسود قد سقطت ، والواقع أنّها ما زالت على بعد ٥٠٠ كلم ! فمنذ احتلال «نوفوروسيسك» لم يتحقّق أيّ تقدّم يذكر . وبدا ارتقاء «الالبروز» (ارتفاعه ٥،٨٠٠ م) في الداخل وكأنّه قد وضع حدّاً للمجهود الألماني بمأثرة رياضيّة . كانت مجموعة الجيوش الثانويّة ، التي يؤلّفها الجيش الألماني ١٧ والجيش الروماني ٣ ، تقاتل تحت إمرة «رووف» في مناطق رائعة الجمال ، فمن غابات عذراء ، إلى فجاج موحشة ، إلى نواتىء صخريّة تطلّ على السهل الساحليّ المخضوضر ، وعلى رقعة البحر الفسيحة الدكناء . إلاّ أنّ المحاولات التي بُذلت للهبوط إلى تلك الجنّة قد باءت بالإخفاق .

أمّا في «القفقاس» الأوسط فمفروض أن تكون «تفليس» قد غدت ألمانيّة ، والواقع أنّ «أوردجونيكيدزي» ، مدخلها ، لم تغدُ ألمانيّة بعد . جمّع جيش الدبّابات الأوّل في منعطف «التيريك» القوّات التي استطاع أن يسحبها من جبهته البالغة ٧٠٠ كلم . وحاولت فرقة الدبّابات ١٣ أن تصعد في الفجاج التي تنزلق فيها طريق «أوسيتيا» العسكريّة . إلاّ أنّ وعورة الأرض ، ونقص الوقود ، والمقاومة الروسيّة ، قد تضافرت جميعها لإيقافها . وفي نقطة أقرب إلى الشرق حاولت فرقة «الفيكينغ» ، المؤلّفة من متطوّعين شماليّين ، أن تستولي على منطقة «غروزني» البتروليّة الهامّة . فتمكّنت من إرساء رأس جسر على «التيريك» بعدما بذلت في سبيل ذلك جهوداً ضارية . إلاّ أنّ الأمداد الضروريّة لاستغلال ذلك التفوّق كانت معدومة تماماً . فما كان من رجال «الفيكينغ» ، في ١٢ تشرين الثاني ، إلاّ أن عادوا فعبروا النهر ، وسط عاصفة ثلجيّة شعواء . وهكذا لن يبلغ الجيش الألمانيّ في مكان ما نقطة أبعد من التي بلغها هنا .

كان هدف الحملة الأوّل هو «باكو» . إلاّ أنّ جندياً ألمانياً واحداً لن يتقدّم إلى أقرب من ٦٠٠ كلم منها . مع أنّ «هتلر» كان قد قال : «إن لم أضع يدي على نفط «باكو» فسأضطر إلى تصفية الحرب اضطراراً...»

فُرض على فرقة واحدة ، هي الفرقة الآليّة ١٦ ، أن تسدّ فراغاً يمتدّ مسافة ٤٠٠ كلم بين مجموعتي الجيوش «أ» و «ب» ، بين «التيريك» و «الفولغا» الأسفل عبر سهب «الكالموك» . والحقيقة أنّ الروس أنفسهم قد عجزوا عن ملء أصقاع مترامية الأطراف كهذه . وضعت الفرقة الآليّة ١٦ يدها على «إيليستا» حاضرة الرحّل . وتقدّمت دوريّة يقودها الأوبرلوتنانت «غوتليب» حتى نقطة تبعد مسافة ٢٥ كلم عن «استراخان» ، فقطعت خطّ «باكو» الحديديّ ، وأضرمت النار في قطار للنفط ، ثمّ عادت ولمّا ترَ من جنود الأعداء واحداً . إذاً فقد انبسط بين الجيوش المقاتلة في «القفقاس» ، والجيوش الملتحمة على نهر «الفولغا» ، فراغٌ فعليّ شامل .

حاول الجيش الرومانيّ الرابع ، المشتمل على فوجين هزيلين ، أن يقيم جبهة دفاعيّة شماليّ «إيليستا» باصطفافه إزاء سلسلة من البحيرات كانت تحتضن «الفولغا» في مجراه القديم. وإلى يساره بلغ جيش الدبّابات الرابع ، بقيادة «هوث» ، النهرَ الكبير ، بالقرب من المنعطف الذي يرسمه حين يترك وجهة البحر الأسود ليتّجه ناحية بحر «قزوين» . كان هذا الجيش حتى ١٦ أيلول قد اشترك في القتال من أجل «ستالينغراد» . ثمّ تخلّى عن قسم من وحداته للجيش السادس المكلّف بإتمام فتح المدينة . وإذ لم يبقَ منه غير الفيلق ٤ ، والفرقة الآليّة ٢٩ ، لم يتمكّن من احتلال مرتفعات «كراسنو-ارمنسيك» التي كان الروس يشرفون على خطوطه منها .

يبدأ قطاع الجيش السادس عند تخوم «ستالينغراد» . وكان الضابط العامّ الذي يتولّى قيادته ، «فريدريك باولوس» ، أحدث الرؤساء الألمان عهداً . لم يكن له من العمر سوى ٥٢ سنة ; وكان قد شغل مركز رئيس أركان المارشال «رايخناو» ، ثمّ استُدعي لترؤّس إحدى أهمّ قطع رقعة الشطرنج العسكريّة ، مثيراً بذلك حقدَ البعض . كان «هتلر» قد فكّر بأن يُسند إليه دوراً أقلّ إثارة للحسد ، كان ينوي أن يُسند إليه مهمّات «جودل» بعد أن يتمّ «لباولوس» الاستيلاء على «ستالينغراد» ، فيجعل منه مستشاره العسكريّ الخاصّ . لم تلعب الحظوة السياسيّة أيّ دور في ترقية «باولوس» الباهرة . نشأ في بيئة الموظّفين البسطاء ، ثمّ ارتفع في سلّم المجتمع بزواجه بامرأة من إحدى الأسر الرومانيّة المرموقة . كان حيادياً من حيث السياسة ، باهتاً من حيث الشخصيّة . وإن كانت الطاعة هي قوّة الجيوش الرئيسة ، فإنّ الخروج عليها هو الذي يرفع القوّاد الكبار إلى المجد دائماً . ولكنّ «باولوس» كان عاجزاً عن أن يخالف أمراً .

ألواقع أنّ الدور الذي أُسند إليه في حملة ١٩٤٢ ما فتىء يتضخّم ويثقل ; لم تُسند إلى الجيش السادس أوّلاً إلاّ العمليّات الخاصّة بحلقة «الدون» ، على اعتبار أنّ «ستالينغراد» هدف ثانويّ ، بل مغنم لا هدف . وما لبث الثانويّ أن غدا رئيساً ! كان «هتلر» قد أعلن أنّه لا يصرّ على احتلال المدينة ، وأنّه يكتفي بتدمير طاقتها الصناعيّة . أمّا الآن فقد بات يرى في المعركة الضارية التي تثيرها الامتحانَ الرئيس الحاسم لنزاعه مع «روسيا» .

بدأ الحصار في ٢ أيلول بالتقاء الجيش السادس والجيش الرابع المصفّح على الهضاب المشرفة على المدينة . كانت القضيّة يائسة بالنسبة للروس ، فمواصلات «ستالينغراد» البريّة مقطوعة كلّها ، وتموين الحامية لم يبقَ ممكناً إلاّ عن طريق «الفولغا» . فأعلن الجنرال «لوباتين» ، قائد الجيش ٦٢ ، أنّ الدفاع عن المدينة غير ممكن . وطلب الإذن بالارتداد إلى ما وراء النهر . بيد أنّ «ستالين» ، وقد أقلع عن خطّة الدفاع المطّاطة التي كان قد تبنّاها في مطلع الصيف ، أعلن أنّه لم يبقَ بوسع «روسيا» أن تتخلّى عن أيّ جزء من أراضيها . فعمد «إيريمنكو» ، قائد مجموعة الجيوش ، بالاشتراك مع مفوّضه السياسيّ الجديد «خروشتشيف» ، إلى استبدال «لوباتين» بجنرال آخر وصل حديثاً من الشرق الأقصى ، هو «تشويكوف» . أمّا التعليمات التي تلقّاها فتتلخّص بعبارة واحدة: الموت ، أو الحفاظ على «ستالينغراد» .

أمّا «ستالينغراد» فرصيف على مجرى «الفولغا» ، تولي السهوب ظهرها لتمتدّ متراصّة على طول الكتلة المائيّة الضخمة . تهوي الجروف في انحدار سريع يعقّد مواصلات المدينة والنهر ، إلاّ أنّه يوفّر زاوية ميتة

بالنسبة للأسلحة ذات الرماية المتوترة . أمّا الأودية الرسوبيّة الضيّقة . ومسايل السهب ، فتمتدّ داخل المدينة بمجموعة من المنخفضات احتلّ نهر «تزاريتزا» أعمقَها .

تنحدر المدينةُ الوسطى ، وقلبُها الساحة الحمراء ، بمجموعات من السلالم من هضبة «ماماي» حتّى الرصيف الخاصّ بسفينة العبور التي تقوم مقام الجسور المفقودة . أمّا صفّ القلاع الصناعيّة فيمتدّ باتّجاه الشمال . فيحتلّ مصنع «لازور» للموادّ الكيمائيّة وسط حلقة للخطوط الحديديّة بالغة الوضوح في الصور المأخوذة من الجوّ . ولذا دُعيت «مضرب الكرة» . يأتي بعد ذلك مصنع الصلب «تشرين الأوّل الأحمر» . ومصهر المدافع «باريكاد» ومصنع الجرّارات «دجيرجنسكي» . وتمدّد ضاحيتا «سبارتوكوفسكا» و «رينوك» مدينةّ «ستالينغراد» حتى مسطّح الماء الكبير . حيث يبدأ مسيل «الأشتوبا» العريض بتجزئة «الفولغا» . وفي الجملة لا يتجاوز طول هذه السلسلة المدنيّة والصناعيّة ٥٠ كلم . أمّا عرضها فقلّما يتعدّى ٣٫٠٠٠ خطوة .

سقطت المدينة القديمة أوّلاً . وكان احتلال مستودع القمح الكبير . على يد الفرقة الآليّة ٢٩ . أوّل المعارك الهائلة الخياليّة التي أضفت على موقعة «ستالينغراد» طابعها الفريد . كانت الانفجارات المدوّية على الغلاف الضخم المصنوع من الاسمنت المسلّح تفجّر طبلات الآذان تفجير بالونات المطّاط . كان البناء ما يزال ممتلئاً بالقمح ، فإذا بالروس والألمان يتذابحون وسط سيل متدفّق ذهبيّ ، ولكن بقي التفوّق للألمان . وفي أواسط تشرين الأوّل كانوا قد فتحوا ، في القطاع الجنوبيّ . ما يقارب عشرة كيلومترات من الضفّة الممتدّة من «كوبير وفسكوي» إلى موطىء سلالم الساحة الحمراء ، واحتلّوا ، في القطاع الشماليّ . واجهة معادلة تمتدّ إلى جانبيّ «رينوك» .

لو تعقّل الروس لتخلّوا عن المدينة ، إذ لم يبقَ لهم من «ستالينغراد» غير قسم من الأحياء الصناعيّة الشماليّة ، وممرّ لايتعدّى عشرات الأمتار عرضاً في المدينة الوسطى ، ينتهي بخطّ منحرف عندموطىء رصيف العبور . بيد أنّ الموقعة كانت قد خرجت عن سنن المنطق ، فلم يبقَ ثمّة قيادتان تستلهمان المنطق العسكريّ ، بل عصبيّتان جامحتان تصطرعان !

كان الموقف من الناحية الألمانيّة أكثر توغّلاً في الخرق والشّطط . وأبرز تنكّراً للمعقول ؛ ذاك أنّ بلوغ موقع «ستالينغراد» المتقدّم قد فقد كلّ نوع من الأهميّة الستراتيجيّة ، عندما بدا في تشرين الأوّل أنّ مجموعة الجيوش «أ» لم يبقَ لها أيّ حظّ في الاستيلاء على نفط «القفقاس» خلال ١٩٤٢ . أمّا مبرّرها الاقتصاديّ الأخير ، وهو قطع المواصلات على «الفولغا» ، فكان على وشك الزوال ، نظراً لأنّ التجمّد كان سيقطع حركة الملاحة قطعاً عمليّاً يعجز عن تأمينه وجودُ جنود «باولوس» في «رينوك» وجنود «هوث» في «كوبير وفسكوي» . كان على القيادة الألمانيّة أن تهتمّ بعد اليوم بتلقّي الشتاء الروسيّ الثاني بشروط أفضل من التي عرفها الشتاء الأوّل ، أي بتقليص الجبهة المترامية وتدعيمها . وهكذا كان التقدّم نحو «تفليس» ، وضربة المخرز حتّى «الفولغا» ، في طليعة التضحيات التي كان لا بدّ من القبول بها . بيد أنّ «هتلر» رغب عن الحقّ والواقع . ومن حاول ردّه إليهما دفع الثمن غالياً . ففي مطلع أيلول حطّم أحد الجنرالات لأنّه زعم أنّ الضرورة كانت تقضي بوضع حدّ للتقدّم والتوغّل ، وهوى جنرال آخر من أعلى ذُرى الحظوة لديه لأنّه دافع عن زميله . أمّا الأوّل فهو الفيلد مارشال «ليست» ، وأمّا الثاني فهو الكولونيل جنرال «جودل» . ذاك أنّ «جودل» ، لدى عودته من مهمّة قام بها في مقرّ قيادة مجموعة الجيوش «أ» ، تجاسر فأعلن في وجه «هتلر» أنّ الأخطاء التي نُسبت إلى «ليست» أتت نتيجة للأوامر التي كان «هتلر» نفسه قد أصدرها ؛ فما كان من «هتلر» إلاّ أن غادر القاعة . وقد علت وجهَه صفرةُ من كاد يفقد وعيه . وهام على وجهه ساعاتٍ في آجام «فينيتزا» . وعلى أثر ذلك امتنع حتّى وفاته عن تناول الطعام على مائدة ضبّاطه . محكماً بذلك إقفال حلقة العزلة التي عقدها حوله . أمّا «ليست» فقد نُحّي عن قيادته وتوارى عن مسرح القتال .

في آخر أيلول توارى «هالدر» بدوره . وكان يشغل منصب رئيس أركان الجيش العامّة منذ أزمة «مونيخ» ؛ إلا أنّ عقله النقّاد . ونظّارتيه . ومنطقه . وإفراطه في التقريع والتحذير . وحتّى كثلكته . كانت كلّها تضايق طاغية ترك متملّقيه يعلنون «أنّه أكبر عبقريّة عسكريّة عرفها التاريخ» . وإذا بالكيل يطفح في ٢٤ أيلول . فيعلن «هتلر» : «لقد أرهقت أعصابك وأعصابي فبلغت حدود طاقتها ؛ لست بحاجة إلى معلّم مدرسة . بقدر ما أنا بحاجة إلى رجل امتلك عليه التعصّبُ القوميّ الاشتراكيّ جوارحَه . لكي أدير حربي في روسيا ...»

حلّ محلّ «هالدر» جنرال ميجر عاديّ هو «كورت زيتزلر» . لم يكن له في قيادة جيش البرّ غير صلاحيّات إدارة الجبهة الشرقيّة . بعدما وُضعت مسارح العمليّات الأخرى تحت سلطة قيادة الجيش العليا المباشرة . أي تحت سلطة «كيتل» . هذا من حيث المبدإ ؛ أمّا من حيث الواقع . فقد اندمجت الصلاحيّات كلّها تحت سلطة «أدولف هتلر» المطلقة . النزّقة . الرتابة . فمنذ أن نشبت بينه وبين «جودل» الأزمة . سجّل الكتّاب المختزلون وقائع الجلسات التي تُعقد في مقرّ قيادته العامّة . فإذا هي للتاريخ صور لهذيان غريب مدهش نرى فيه «هتلر» ينتقل من أسمى التأمّلات والاعتبارات إلى أدقّ التفاصيل وأتفهها ؛ فحيناً يجوب العالم مستعلياً . وبعد دقيقة يعمد إلى نقل سريّة . من غير أن يشعر . ولو مرّة واحدة . بميل يدفعه إلى أن يذهب فيطّلع على حقيقة حربه . ومن غير أن يتّصل برجال الميدان . أي بغير الأبطال ذوي الأوسمة والقفافيز الذين كان يطلب تقديمهم إليه بين الحين والحين .

وبدل أن يزهد الجيش الألمانيّ «بستالينغراد» زاد بها تشبّثاً . فاستُقدمت كتائب هندسة الجيش كلّها بطريق الجوّ . وشُكّلت فئات هجوميّة مهمّتها أن تفتح الطريق أمام المشاة في المعاقل الصناعيّة الكبرى . فالتحم القتال وسط خليط من الآلات والمعدّات المحطّمة . والجسور المتحرّكة المقلوبة . والهياكل المعدنيّة المنهارة . أمّا المقاومة الروسيّة فكانت رائعة عتيّة . وكان الألمان يعلمون أنّ شيئاً واحداً لن يترك لهم . وأنّه لا بدّ للحجر الأخير في «ستالينغراد» من أن يرتوي بدمائهم .

في ٩ تشرين الثاني . وبمناسبة ذكرى انقلاب «مونيخ» الـ ١٩ . جلس «هتلر» متظرّفاً يقول : « أردت أن أبلغ «الفولغا» في المدينة التي تحمل اسم «ستالين» ذاتها . وقد فتحنا تلك المدينة ما عدا جزيرتين أو ثلاثاً لا قيمة لها . ويسألونني : « لماذا لا تُقدم على إنهاء الحرب بشكل أسرع ؟» فأجيب : «لأنّي لا أريد «فردان» ثانية .» ولذا تركت لبعض عناصر الهجوم مهمّة إنجاز فتح «ستالينغراد» ...»

والحقيقة أنّ «الفوهرر» لا يبالغ إذ يقول إنّ فتح «ستالينغراد» كاد ينتهي تماماً . فالروس ما زالوا محتفظين برصيف الإنزال . متشبّثين «بمضرب الكرة» ، ممسكين بقسم من «تشرين الأوّل الأحمر» . وبمنافذ «باريكاد» و «دجرجنسكي» الشرقيّة . أمّا الباقي كلّه . أي تسعة أعشار «ستالينغراد» . أو ما يعادل ٥٠ كلم من الأنقاض . فقد أمسى للعدوّ . بُقرت البنايات المنتصبة في وسط المدينة كلّها . وأحرقت البيوت الخشبيّة كلّها . فلم يبقَ من رسومها إلاّ ألوف المداخن المسودّة . لم يتمكّن السكّان من عبور «الفولغا» فلاذوا بالفرار عبر السهب . لا يملكون من أسباب العيش شيئاً . فلقي ألوف من الأبرياء حتفهم جوعاً .

سخر «هتلر» من رعاياه إذ أوهمهم أنّ معارك «ستالينغراد» باتت من شؤون بعض منظّفي الأنقاض ؛ ذاك أنّ مجموع الفوج الـ ٥١ ، الذي تضخّم حتّى شمل ثماني فرق ، قد زُجّ به في حرب الشوارع التي امتصّت أفضل عناصر مجموعة الجيوش . تظاهر «الفوهرر» بالتجلّد والتروّي . إلاّ أنّه في الواقع كان كثير اللجاجة في بلوغ النهاية . ففي ١٧ تشرين الثاني . من «برشتشغادن» التي انتقل إليها منذ النزول الانكليزيّ الأميركيّ في «أفريقيا الشماليّة» ، توجّه بالكلام إلى الكولونيلات القوّاد في «ستالينغراد» . قال : «أنا أدرك ما تصادفه مهمّتكم من صعوبات . وليست صعوبات الروس بأقلّ منها . وعمّا قليل ستزيدها قطعُ الجليد العائمة هولاً . وإنّي لأنتظر من همّتكم أن تحسنوا الإفادة من تلك السانحة المؤاتية لإنجاز احتلال مصنع المدافع ومصنع الصلب ...» .

استجابت الأفواج الألمانيّة لذاك النداء . فتمّ في ١٩ تشرين الثاني سقوط «دجرجنسكي» و «باريكاد» . كما تمّ فتح بضع مئات من من الأمتار على الضفّة . وقطعت كتلُ الجليد الطافية على سطح الماء حركةَ تموين المدافعين . فأعلم «تشويكوف» المسؤولين أنّ الذخائر والمؤن والدماء قد نفدت ...

أشرف الحصار على نهايته . فإذا بقيادة الجيش السادس تبلّغ أمراً لم يكن قطّ في الحسبان : أوقفوا الهجمات كلّها في جبهة «ستالينغراد» ..

جانب الكبش الزجاجيّ

لم يكن جيش «باولوس» يقاتل في «ستالينغراد» وحدها . فبعدما انعطف كذراع واقية راح يسدّ البرزخ الذي يفصل «الفولغا» عن «الدون» ثمّ اجتاز النهر الثاني . وبعدما عاد إلى قطع عقدة «كريمنسكايا» التي بقيت في أيدي الروس امتدّ حتّى «كليتسكايا» . وكان فيلقان ، هما الـ ٨ و الـ ١١ ، يحميان هذه الجبهة الدفاعيّة .

وما وراء «كليتسكايا» . وحتّى جوار «فورونيج» . انبسطت ٤٠٠ كلم سيطر على قطاعاتها حلفاء «ألمانيا» : الرومانيّون . والإيطاليّون . والمجر

كانت الجيوش الثلاثة متشابهة بضعفها . وقد قام شاهد عيان ايطاليّ . أبصر مواطنيه يمرّون في «فيينا» في طريقهم إلى «روسيا». بتدوين مشاعره على الوجه التالي : « إنّ جنودنا يفتقرون إلى المهابة والوقار فهم قذرون . سيّئو العتاد . وخصوصاً سيّئو التجنيد وفاسدو التسليح . فإن هم قاموا إلى محاربة الجيش الروسي . فسيجدون أنفسهم في وضع سيّىء للغاية . إنّ قلوبنا لتنفطر لهذا الوضع ...» وأمّا آليّة الجيوش الثلاثة فقد كانت منعدمة تقريباً ؛ وأمّا العتاد . والملبس . والاستخبارات. والعدّة البصريّة . الخ ... فقد كانت في حالة يرثى لها . وكانت المدفعيّة ممّا أكل الدهر عليه وشرب . ولم يكن الدفاع المضادّ للدبّابات يتضمّن أيّ عتاد يفوق مدفع ٣٧ الذي تجرّه الخيل . أمّا التقهقر في المعنويّات فحدّث عنه ولا حرج : فقد كان الجنود يشعرون بأنّ تلك الحرب لم تكن حربهم . وكانوا متأثّرين بالظروف الماديّة والمعنويّة التي تحيق بهم .

من الناحية العدديّة كان الإسهام المجريّ – الإيطاليّ – الرومانيّ في الحرب الهتلرية هائلاً . فالجيش المجريّ الثاني . الذي كان أكبر الجيوش اقتراباً من «فورونيج» . يضمّ ثلاثة فيالق ؛ والجيش الرومانيّ الرابع . الذي كان أكبر الجيوش اقتراباً من «ستالينغراد» . يضمّ أربعة . فضلاً عن فيلقي الجيش الثالث اللذين كانا في الجبهة في السهوب الكلموكيّة . وعن الفرق السبع التي كانت تحارب مع الجيش الألمانيّ السابع عشر . وإذ أنّ المجر والرومانيّين أعداء بالوراثة ، فقد توسّطهم الجيش الإيطاليّ الثامن ، المؤلّف من أربعة فيالق ، منها الفيلق الجبليّ . كانت ٣٢ فرقة ، من جملتها ٢٤ ، في الجبهة على «الدون» . تضخّم بالتالي عدّة قتال الجيش الألمانيّ ، ولكن ، لو أردنا أن نقيس القيمة القتاليّة لهذه القوّات بالمستوى الألمانيّ ، لوجب علينا أن نحسم من العدد ثلثيه !

كان الجنرالات الألمان قد طالبوا منذ البدء بدمج هؤلاء المساعدين الضعفاء بالجنود الألمان . بيد أنّ اعتبارات سياسيّة عالية كانت تعوق تحقيق هذا الأمر . كانت حكومات الأفلاك الألمانيّة ترغب في وجود جيوش شرعيّة تحت قيادات وطنيّة . ونظراً لضعف هذه الجيوش في الناحية الهجوميّة ، كانت مهمّتها مقتصرة على الجبهات السلبيّة . ولهذا السبب رأينا أنّ حماية جانبي الهجوم على «ستالينغراد» قد أوكلت على هؤلاء الحلفاء بصورة شبه تامّة .

وإزاء تكوين الهجوم المعاكس . إزاء تحضير إحدى أجمل الانتصارات في التاريخ الروسيّ ، بقيت المصادر الروسيّة . مرّة أخرى . مخيّبة للغاية . فتاريخ الحرب العالميّة الذي نشره الجنرال «بلاتونوف» يقول إنّ المخطّطات قد بوشر وضعها في شهر أيلول . وهو يعطي عنها موجزاً واضحاً . إلاّ أنّ النصّ لم يخرج من دائرة الجفاف . وأمّا الظروف التي وُضعت فيها المناورة المحكمة . وأمّا المناقشات التي سبّبتها . فلا ذكر لها البتّة . يجب الاكتفاء . في التاريخ المذكور . بهذه الصيغة التقليديّة المفخّمة . وبهذه الحقيقة الرسميّة التي خلفت حقيقة رسميّة تختلف عنها كلّياً : فحتّى ١٩٥٣ كان «ستالين» هو منتصر «ستالينغراد» الوحيد ؛ ومنذ ١٩٥٦ بات «ستالين» ميتاً بالنسبة للتاريخ ، لدرجة أنّ اسمه لم يُذكر قط في كتاب «بلاتونوف» .

كانت جبهات ثلاث ، أو مجموعات جيوش . تحيط بناتئة «ستالينغراد» : الجبهة الجنوبيّة الغربيّة بإمرة «فاتوتين» ؛ جبهة «الدون» بإمرة «روكوسوفسكي» ؛ جبهة «ستالينغراد» بإمرة «إيريمنكو» . كانت فكرة المناورة تقضي بالهجوم المشترك في الشمال والجنوب لإغلاق الكلاّبة على الطرف الشرقيّ من عقدة «الدون» .

قال «بلاتونوف» : «لم تكن السهوب صالحة بالنسبة للتركيز السوفياتيّ . ومع ذلك تمكّنّا من إخفائه . وقد جرت التنقّلات كافّة خلال الليل ؛ وعند أوّل خيوط الفجر كان الجنود يتوقّفون . فيتناثرون في القرى متوارين عن الأنظار . لقد كان هجومنا مفاجأة شاملة للقيادة العدوّة » .

لقد أخطأ «بلاتونوف» التقدير . فقد كان الهجوم متوقّعاً . فركاكة الجانب الدفاعيّ كانت منذ أمد بعيد مصدراً للقلق . ومنذ آب أشار «هتلر» إلى ضعف جبهة «الدون» . مذكّراً بأنّ الجيش الروسيّ الأبيض قد اندحر في ١٩٢٠ فيما كان يهاجم «تراريتزين» (ستالينغراد). أمام هجوم منطلق من النهر . فالتحرّكات باتّجاه المؤخّرات . وحشد القوّات في رؤوس الجسور الخطرة . قد أبلغ عنها غير مرّة . ودارت المناقشات في الأركان العامّة تتساءل على من ستقع الضربة : أعلى المجر . أم على الإيطاليّين . أم على الرومانيّين ؟ ولقد قال «هتلر» : « لو كان الألمان هم الذين يحرسون «الدون» لنمت قرير العين » .

في ٧ تشرين الثاني ، في مؤتمر الفوهرر ، قام «زيتزلر» ، رئيس الأركان العامّة الجديد ، بإبلاغ خبر نقلته الجاسوسيّة يزعم أنّ هجوماً سوفياتيّاً كبيراً على «الدون» قد جُهّز في «الكرملين» لأربعة أيّام خلت .

نيسان ١٩٤٢ . كانت القوافل الروسيّة المحمّلة بالعتاد إلى «لينينغراد» تذرع بحيرة «لادوغا» المتجمّدة ليلَ نهار .

فأصدر أمر إلى قوّة الاحتياط الميكانيكيّة الوحيدة . وهي الفيلق المصفّح ٤٨ الذي كان في أعقاب الجيش الإيطاليّ . بأن تتمركز وراء الجيش الرومانيّ الثالث . كان هذا الفيلق ، وهو بإمرة الجنرال «فون هايم» ، مؤلّفاً من فرقة الدبّابات ٢٢ ، ومن الفرقة الرومانيّة المصفّحة الأولى الحديثة العهد التي لم تكن تملك سوى ٤٠ دبّابة تشيكيّة سلاحها الضعيف الوحيد مدفع من عيار ٣٧ . ولم تكن أحوال الفرقة ٢٢ مرضية ؛ فقد شُطر فوج دبّاباتها قسمين بغية إنشاء نواة للفرقة المصفّحة ٢٧ . وأكثر آليّات البدل التي حصلت عليها كانت دبّابات «ب ز . لكف . ٢ و ٣» ، وهي لا تضاهي دبّابات « ت ــ ٣٤ » السوفياتيّة . وفضلاً عن ذلك كانت تنتظر «فون هايم» مفاجأةٌ مضحكة : كان يفتقر إلى الوقود . فاضطرّ إلى ترك دبّابات الفرقة المصفّحة الـ ٢٢ مخبّأة تحت أكوام من القشّ ؛ وعندما حان وقت إخراجها تبيّن أنّ الفئران ، التي عافت القشّ لكثرته ، قد التهمت كساء صمغ المطّاط في الدبّابات ، فعطّلت بذلك الجهاز الكهربائيّ ! ومن جملة دبّابات الفرقة الـ ١٠٤ تحرّكت ستّون دبّابة تقريباً استعداداً لمسيرة تبلغ ٢٥٠ كلم عبر طريق يكسوها الجليد ؛ وقد بلغت ٣٢ دبّابة منها فحسب موقعَ التمركز الجديد . ثمّ لحقت بها ١٢ دبّابة في الأيّام التالية . وفي ١٩ تشرين الثاني كان الفيلق المصفّح ٤٨ ، وهو قوّة الهجوم المعاكس الوحيدة على عقدة «الدون» ، مؤلّفاً من حفنة دبّابات رومانيّة معدمة ، ومن ٤٤ دبّابة ألمانيّة ، منها ٣١ دبّابة خفيفة .

كان ليل ١٨ــ١٩ ليلاً مهيباً . وقد وصف شهود عيان فذكروا أنّ ضبابه كان « كالحليب » . وعند منتصف الليل بدأ الثلج يتساقط . وفي الساعة ٤ باشرت المدفعيّة الروسيّة قصفاً مبيداً ، مركّزاً على قطاعين ضيّقين . أوّلهما في رأس جسر «سيرافيموفتش» ، والآخر في رأس جسر «كريمسكايا» وفي الساعة ٨ انبثقت الدبّابات حاملة عناقيد من الجنود يتدلّون من جدرانها الخارجيّة ، فوقع هجوم الغرب ، الذي شنّه الجيش المصفّح الخامس ، على الفيلق الرومانيّ الثاني ، ووقع هجوم الشرق ، الذي شنّه جيش الصدام الثالث ، على الفيلق الرومانيّ الرابع . لقد شاءت الأقدار أن يكون الرومانيّون أضعف الحلفاء ، كانت وحدات كثيرة من وحداتهم مضرّاة ، وكان بعض جنرالاتهم ممتازين ، وكان جنودهم متجلّدين أقوياء على الطقس ، وأفضل استعداداً من المجر ، وخصوصاً من الإيطاليّين ، الخوض معركة عقائديّة ضد « الاتّحاد السوفياتيّ » . ومع ذلك كانت الحريمة صاعقة : فقد أحدث انبثاق الدبّابات الروسيّة التأثير نفسه الذي أحدثه انبثاق الدبّابات الألمانيّة في «سيدان» . فتفرّق الجنود أيدي سبا . وتفشّت الانهزاميّة في الوحدات التي لم تكن قد هوجمت قط . وفي وسط الثغرتين اتّكأت مجموعة بقيادة الجنرال «لاسكار» إلى «الدون» ، وقاومت بعزم لا يلين ، بيد أنّ الجيش الرومانيّ الثالث قد تفكّك بمجمله . وعلى الطرقات التي غطّاها الثلج هامت جموع من الرجال تلسعهم الرياح الجليديّة . وكان العمل الوقائيّ الوحيد يكمن في شنّ هجوم معاكس . بيد أنّ الخسائر والتشتّت قد أضعفت الجيش الألمانيّ بصورة تفوق الوصف . ومع ذلك فإنّ تدخّلاً سريعاً من فرقة الدبّابات ١٤ ، إلى الشمال من جيش «باولوس» ، قد أخرج الفيلق الألمانيّ من مأزقه . ولكنّ الفيلق المصفّح ٤٨ ، الذي كان يترجّح بين أوامر متناقضة ، راح يدور في ساحة القتال الجليديّة وكأنّه في دوّامة ، تغشّيه جماعات الفارّين ، وهو يصطدم في كلّ مكان بقوّات متفوّقة ، إلى أن انتهى به المطاف إلى الفرار تجنّباً للتطويق . وأمّا «فون هايم» ، الذي أتلفت الفئران نصف مصفّحاته . فقد اعتُبر مسؤولاً عن الكارثة وبقي أسيراً في سجن «موابيت» العسكريّ حتّى ١٩٤٥ !

في ٢٠ تشرين الثاني ، وفيما كان «فاتوتين» و «روكوسوفسكي» ينطلقان غربيّ «الدون» ، شنّ «إيريمنكو» هجوماً جنوبيّ «ستالينغراد» ، فما كان من الفيلق الألمانيّ الرابع إلاّ أن صمد للصدمة . ولكنّ الجيش الرومانيّ الرابع انهار كما انهار الجيش الثالث في الليلة السابقة . وسارع الجيش السوفياتيّ الـ ٦٠ نحو « كالاتش» ، وهي ممرّ «الدون» الرئيس ، ومنفذ اتّصالات «باولوس» الحيويّ ؛ وحين بلغه في ٢٢ كان جنود «روكوسوفسكي» قد استولوا على الجسر . أمّا عنصر المدفعيّة المضادّة للطائرات الذي كان يقوم بحراسته ، وبطّاريّة ١٥٥ التي كانت تقوم بتغطيته ، فلم يكونا يتوقّعان حدوث ثغرة روسيّة ، حتّى إنّ الجنود ظنّوا أنّ دبّابات « ت ــ ٣٤ » القادمة من «الدون» إن هي إلاّ دبّابات العدوّ التي استولي عليها ، والتي كانت تستخدمها فرقة التدريب في «كالاتش» . وما هي إلاّ دقائق معدودة حتّى كان الجسر في أيدي الروس ، وفيما طوّق الجيش السادس .

وكاد «باولوس» نفسه أن يقع في الأسر ! فقد كان في مركز قيادته في «غلوبولينسكايا» على بعد ١٥ كلم شماليّ «كالاتش» ، على ضفّة «الدون» الغربيّة ، حين أقبل الروس في الساعة ١٤ ؛ فأركنت الأركان

العامّة إلى الفرار فوق «الدون» المتجمّد . مخلّفة وراءها معدّات فرقة الدعاية . وآنية المطبخ . وطار «باولوس» ورئيس أركانه الجنرال «آرثر شميدث» في طائرتين وحطّا رحلهما في المقرّ العامّ الشتويّ للجيش في «نيجني تشيركايا» . على ملتقى «الدون» و«التشير» . أي خارج الجيب الذي أحدثه العدوّ . قلّما بلغت انقلابات الأوضاع حدّاً أعنف وأقسى ! فقبل ليلتين كان بميسور «باولوس» أن يعتبر أنّ احتلال «ستالينغراد» . والنصر الذي سوف يخلّد اسمه . كانا على قيد أنملة ؛ وفي الليلة السابقة كان قد تلقّى من قائد مجموعة الجيوش «فون فايخس» . أمراً غير متوقّع بإعادة وحداته السيّارة نحو الغرب ؛ وفي الصباح كان يسعى لإدراك ما قد حلّ بالجيش المجاور بهذه السرعة ؛ وبعد الظهر . ومن غير أن تلحق به الهزيمة . وجد نفسه في وضع مضحك . وضع جنرال انفصل عن جيشه ولاذ بالفرار قبل أوّل جنديّ من جنوده !

وبعدما أفلت «باولوس» من الفخّ اعتقد برهة أنّه يستطيع إدارة العمليّات من الخارج لإنقاذ جيشه . ولكنّ برقية من «هتلر» أرجعته إلى مفهوم الواجب القاسي : «على قائد الجيش السادس أن يعود إلى «ستالينغراد» . ولسوف يستقرّ الجيش في جبهة مغلقة بانتظار أوامر جديدة» .

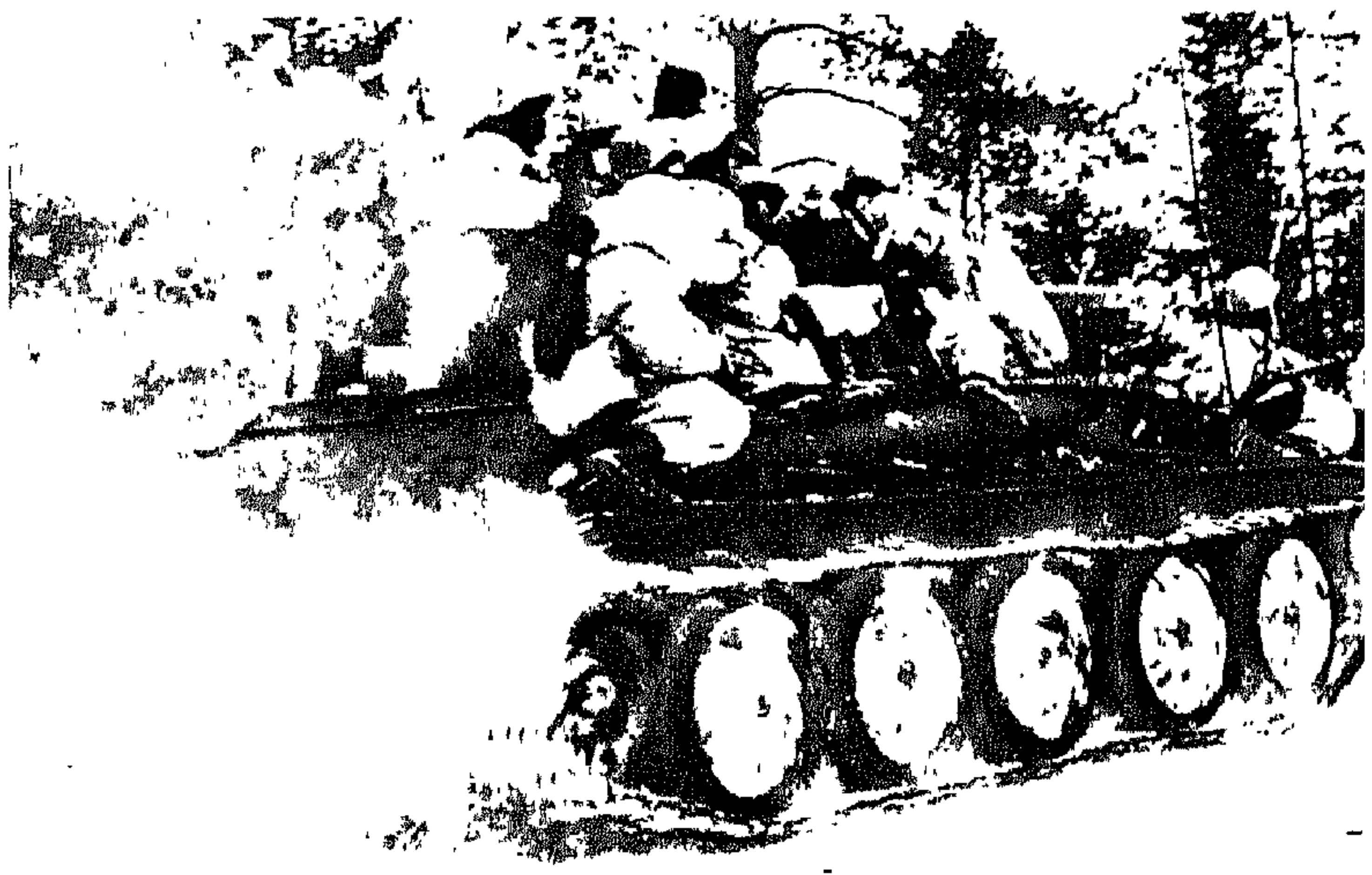

رشّاشون روس يشنّون هجوماً في منطقة «سينيافينو» .

كان الوضع يتطلّب ردّة فعل سريعة . ومبادرات جريئة فإذا بتعليمات «هتلر» . الصادرة من «برشتشغادن» . تفرض التريّث من غير حراك .

كان «باولوس» على أهبة الطيران إلى «ستالينغراد» ساعة أبصر أحدَ زملائه في الشقاء . «هوث» . قائد الجيش المصفّح الرابع . كان «هوث» قد فقد كل شيء : فوحداته الألمانيّة مطوّقة في جيب «ستالينغراد» . ووحداته الرومانيّة مشتّتة في السهوب الكلموكيّة. وكان وداع بين هذين القائدين اللذين كان أحدهما يمثّل جيشاً مُباداً . والآخر يعود إلى الانضمام إلى جيش حُكم عليه بالموت . وداع صلب . ولكنّ مفعم بالعاطفة . وأقلعت طائرة «باولوس» وطارت على مستوى السهل الأبيض . ثمّ هبطت بالقرب من محطّة «غومراك» . على بعد ١٥ كلم من «ستالينغراد» . حيث كان المقرّ الجديد لقيادة الجيش قد باشر عمله .

كان «باولوس» ضابط أركان عامّة مثاليّاً . يتمتّع بسرعة في التحليل وسهولة في العرض . منذ الساعة ١٦ وجّه للقيادة العليا لجيوش البرّ تقريراً واضحاً عن وضعه الراهن : فالجيش السادس . الذي كان محاصَراً . قد احتفظ برأس جسر غربيّ «الدون» . إلاّ أنّ جانبه الجنوبيّ قد انفتح . وقد أخذ وقوده يشحّ . ولم يكن لديه من المؤن إلاّ ما يكفي لستّة أيّام.

كان السرد واضحاً . ولكنّ الاستنتاج كان يفتقر إلى الحزم . فقد وقف متردّداً . فيما احتدمت المناقشة في «نيجني تشيركايا» . فاتّخاذ شكل القنفذ الدفاعيّ ، بناء على رغبة «هتلر» ، كان يفرض تموينا جوّياً إلى أن يقطع الحلقةَ تدخّلُ جيش جديد . وأمّا قائد الجيش الجويّ الرابع . «فولفرام فون ريشتوفن» ؛ فقد أبدى رأيه بصورة جازمة : إنّ تموين ٢٠٠.٠٠٠ أو ٣٠٠.٠٠٠ رجل بطريق الجوّ تفوق طاقة طيران النقل . وتكلّم جنرال المدفعيّة المضادّة للطائرات . «مارتن فيبغ» . في الموضوع ذاته . فقال «لباولوس» إنّه لم يبقَ أمامه غير حلّ هو إخراج جيشه من الفخّ في الحال . إلاّ أنّ رأي «شميدث» ، رئيس الأركان العامّة ، كان مختلفاً ؛ قال إنّ التراجع قد يكون «نابوليونيّاً» . فيتطلّب التخلّي عن عتاد لا حصر له ، وعن ١٥٠٠٠ جريح . وإذ كان «باولوس» متردّداً . فقد طلب من الفوهرر منحه حريّة التصرّف . ومجال التخلّي عن «ستالينغراد» « في الوقت الذي يغدو فيه الجيش السادس عاجزاً عن إغلاق جانبه الجنوبيّ » .

وبعد ٢٤ ساعة كانت أفكار «باولوس» قد تطوّرت ، فبان له الوضع أشدّ قتاماً ؛ ولذا أبرق إلى الفوهرر يقترح إحداث ثغرة في الحال لإنقاذ «جنود قيّمين » على الأقلّ . وقد أضاف أنّ قوّاد فيالقه الخمسة يشاطرونه الرأي .

في الوقت نفسه كان قائد مجموعة الجيوش «فون فايخس» يتكلّم بحزم أشدّ . قال في «إنجيربورغ» إنّ تموين عشرين فرقة بطريق الجوّ لا يمكن أن يغطّي أكثر من عشر حاجاتها . وسوف يفقد الجيش السادس المحاصَر في بضعة أيّام القسمَ الأكبر من قيمته القتاليّة . وأمّا محاولة إحداث الثغرة فستقود إلى خسارة كميّة من العتاد. ولكن ليس هنالك حلّ آخر لتفادي الكارثة الشاملة .

وصل «هتلر» إلى «راستنبرغ» في ٢٣ . في الساعة الواحدة صباحاً . وأمّا «زيتزلر» . الذي كان ينتظره بفارغ صبر . فقد أُبلغ أنّ الفوهرر تعبٌ من جرّاء سفره . وأنّه لن يستقبل أحداً قبل منتصف النهار . فاعترض «زيتزلر» متذرّعاً بطابع الأهميّة الفائقة . وتمكّن من فرض زيارته . وكم كانت دهشته عظيمة حين وجد أمامه رجلاً صافي الذهن ! فبعدما أكبّ «هتلر» على العمل مع «جودل» في القطار . تمكّن من إيجاد خطّة ظنّ أنّها تؤول إلى تلافي أزمة «ستالينغراد» . تقوم على استدعاء فرقة أو فرقتين مصفّحتين من «القفقاس» لإعادة فتح اتّصالات الجيش السادس ؛ فردّ «زيتزلر» بأنّ نقل فرقة كان يتطلّب خمسة عشر يوماً. وأن الجيش السادس سيبلغ إبّان ذلك درجةَ الإعياء التامّ . وعندما اقترح إحداث ثغرة مباشرة سأله «هتلر» ما إذا كان ينوي التخلّي عن «ستالينغراد» . وإذ أجاب «زيتزلر» بالإيجاب ضرب «هتلر» الطاولة بقبضته حنقاً وهو يصيح مردّداً : «لن أتخلّى عن «الفولغا» . لن أتخلّى عن «الفولغا» أبداً ! »

وازدادت الأخبار سوءاً خلال النهار ؛ فالمحافظة على رأس الجسر غربيّ «الدون» قد غدت صعبة للغاية . وأعاد «زيتزلر» الكرّة . فتمكّن من زعزعة «هتلر» . وفي الساعة الثانية صباحاً اتّصل هاتفيّاً «بفون سودنشترن» . رئيس الأركان العامّة لمجموعة الجيوش «ب» . يعلمه بأن الفوهرر قد قبل بإعادة النظر في القضيّة . وبأنّه سيعلن عن قراره في الساعة الثامنة . وأضاف قائلاً : «يبدو لي مستبعَداً أن لا يأمر «هتلر» بإحداث الثغرة من غير توان . إنّ بإمكان الجيش السادس أن يستعدّ» . ونقل «سودنشترن» النبأ هاتفيّاً إلى مركز قيادة «غومراك» . فانتشر النبأ في الجيب محدثاً شعوراً بالارتياح يعرفه الذين يتنشّقون أوّل نفحة من الهواء النقيّ بعد إقامتهم في مكان لا منفذ له .

في الساعة ١٠ لم تكن مجموعة الجيوش قد تلقّت أمراً بعد. وانتاب «سودنشترن» القلقُ. فاتّصل هاتفيّاً «براستنبرغ». فلم يلقَ غير طلب يدعوه إلى التذرّع بالصبر! ولم تنقضِ دقائق معدودة حتى كانت أذن الراديو تلتقط أمراً موجّهاً مباشرة من هتلر إلى «باولوس» يدعو الجيش السادس إلى تنظيم صفوفه على الجبهة التالية: «ستالينغراد» الشماليّة. الخطّ ١٣٧. «مارينوفكا». «زينكو». «ستالينغراد» الجنوبيّة. فهذه الجبهة تمتدّ بطول ٦١ كلم. وعرض ٤٠ كلم تقريباً. وكان يجب التخلّي عن رأس الجسر على «الدون». وكان يُعتبر الباب السرّي للإفلات. وختم الفوهرر رسالته قائلاً إنّ بإمكان الجيش السادس الاتّكال عليه في أمر تموينه التموين الكافي. وفي ما يتعلّق برفع الحصار عنه في الوقت المناسب! ..

وهكذا. لم يستطع «هتلر» التسليم بفكرة التخلّي عن «ستالينغراد»! وحين أتاه «زيتزلر» في الساعة الثامنة سمعه يتلفّظ بعبارة جديدة: «إنّ «ستالينغراد» لقلعة!» أجل. إنّها لكذلك. وإنّ الجيش السادس لها بمثابة الحامية. والحامية لا تتخلّى عن القلعة التي كُلّفت بحمايتها. قال «هتلر»: «إذا اقتضى الأمر ستبقى حامية «ستالينغراد» تقاوم الحصار

اللیوتنان جنرال «روكوسوفسكي» قائد جبهة «الدون» في مركز مراقبة اللیوتنان جنرال «ب. باتوف» قائد الجيش ٦٤.

طوال الشتاء. ولسوف أنقذها بهجومي الربيعيّ» وعندما حاول «زيتزلر» تقديم البرهان على أنّ «ستالينغراد» لم تكن تملك من صفات القلعة شيئاً. عاد «هتلر» إلى الضرب بقبضته صائحاً: «لن أتخلّى عن «الفولغا»!..»

في ٩ تشرين الثاني. في «مونيخ». كان «هتلر» قد تلفّظ بالكلمات التالية: «ليست هنالك قوّة في العالم تقدر على انتزاع ما قد أمسك به الجنديّ الألمانيّ...» فكيف يقبل بأن يكذّب بهذه السرعة؟

واستشاط «زيتزلر» غضباً. وصاح قائلاً: «يا سيّدي الفوهرر! إنّ التخلّي عن الجيش جريمة نكراء. فهذا يعني موت ربع مليون من الجنود الشجعان أو أسرهم. وإنّ خسارة جيش كبير لتحطّم عمود الجبهة الشرقيّة الفقريّ!»..

وما إن سمع «هتلر» كلمة جريمة حتى انتفض. إلاّ أنّه تمالك روعه. فدقّ الجرس وطلب إلى حارس النوبة أن يدعو المارشال «كيتل» والجنرال «جودل» إلى الدخول. ثمّ أعلن بلهجة مقتنعة أنّه على وشك اتّخاذ قرار خطير. وأنّه لا يودّ التفرّد بالرأي. فهو لذلك يطلب رأي أفضل مساعديه الصريح. سأل: «ما رأيك. فيلد مارشال «كيتل»؟

فأجاب «كيتل»: «ياسيّدي الفوهرر. لا تتخلّ عن «ستالينغراد»». قال «كيتل» هذا بلهجة مسرحيّة. وهو في وقفة تأهّب؛ وعيناه تقدحان شرراً. أمّا «جودل» فراح يقارن بين الحسنات والسيّئات. وانتهى إلى ضرورة البقاء في «ستالينغراد» بانتظار حلّ أفضل على الأقلّ.

ولمّا سئل «زيتزلر» رأيه أصرّ على موقفه: إحداث ثغرة مباشرة. وأصغى «هتلر» بهدوء. ثمّ قال بتأدّب قارص: «جنرال. لا بدّ أنّك لاحظت أنّني لست وحيداً في رأيي. فهذا الرأي يشاطرُنيه ضابطان هما أعلى منك رتبة وأكثر خبرة. فسألوذ إذاً بالقرار الذي اتّخذته: إنّني آمر بالدفاع عن «ستالينغراد» القلعة!»

إلاّ أنّ هنالك نقطة واحدة كانت تكيّف الأوضاع كلّها. وهي مدى إمكان تموين الجيش السادس بواسطة جسر جويّ. فقد حدث ذلك في الشتاء المنصرم بالنسبة لجيب «ديميانسك». ولكنّ جيب «ديميانسك» كان يضمّ أقلّ من ١٠٠٠٠٠ رجل. وأمّا «ستالينغراد» القلعة ففيها ثلاثة أضعاف ذلك العدد!

ووُجّه السؤال إلى الجيش السادس فأعلن أنّه بحاجة. كحدّ أدنى يوميّاً. إلى ٧٥٠ طنّ من الذخيرة. والوقود. والعلف. والمؤن (٤٠ طنّ من الخبز). وعندما سئل رئيس طيران النقل عن ذلك أجاب بأنّ ٣٥٠ طنّاً هي الحدّ الأقصى لإمكاناته. وتمشّياً مع التقليد العسكريّ. اعتبر الرقم الأوّل حدّاً أعلى. والرقم الثاني حدّاً أدنى. وكان «غورنغ». الغائب الأزليّ. في «باريس». وبعد ما استشير هاتفيّاً أعلن أنّ الحقيقة تقضي بالأخذ بالحلّ الوسط: فبميسور طيرانه الحربيّ أن ينزل إلى «ستالينغراد» القلعة ٥٠٠ طنّ يوميّاً. فهو بذلك كفيل بتوفير حاجات الجيش السادس الأساسيّة. وقد حمل رئيس أركانه العامّة «جيشونيك» تأكيداً «لهتلر» بهذا الصدد. ولكنّه أهمل ذكر مكالمة من «فون ريشتوفن» يطلب فيها أن يبلّغ «هتلر» عن رأيه في أنّ إقامة جسر جويّ أمر مستحال!

سقط القرار الذي اتّخذه «هتلر» على المطوّقين كالصاعقة. إنّ كلمة «قلعة» كانت تغرّ جمهوراً جاهلاً. ولكنّ الحامية كانت تدرك الأمور على حقيقتها. كانت «ستالينغراد» خراباً يباباً: فالأماكن القليلة في الدائرة المحاصَرة قد أُحرقت بما فيها. وأصبحت السهوب عارية تماماً؛ وفي الجبهة الشماليّة كانت أشغال تحضير الأرض قد بوشرت في الصيف. إلاّ أنّ الجبهتين. الغربيّة والجنوبيّة. لم تُتمّا بناء قناة واحدة؛ وقد بات مستحيلاً حفر الأرض المتجمّدة. وفُقد الخشب الضروريّ لبناء الملاجىء. لم يبق لدى الجنود غير قماش خيامهم يتّقون به نيران العدوّ. والرياحَ الجليديّة التي تبلغ ٤٠ درجة تحت الصفر. وكانت ردّة الفعل الأولى لدى الجنرالات اعتراضاً شديداً. قال «ينيكي». قائد الفيلق الرابع. «لباولوس»: «إنّ «رايخناو» لا يطيع مثل هذا الأمر». فطأطأ «باولوس» رأسه وقال: «أنا لست «رايخناو».» وكان يخمد اعتراضات مرؤوسيه بالحجّة التي لا تقبل أيّ جدال: على الجنديّ أن يطيع.

كان «سيدلتز كورباخ» هو الجنرال الوحيد الذي لم ينقدْ كما انقاد غيره؛ فقد كان مقتنعاً بالثغرة لدرجة أنّه أجلى مخافره الأماميّة. وأمر بإتلاف ما لا يمكن نقله. أو ما كان من العتاد لا طائل تحته. بما في ذلك ثيابه الداخليّة الإضافيّة ومعطفه الثاني! وحرّر «لباولوس» مذكّرة طلب أن تبلّغ لذوي الرتب العالية. وقد ورد فيها: إنّ ٥٠٠ طائرة. تنقل ١٠٠٠ طنّ يوميّاً. لا تقدر على تغطية حاجات الجيش السادس. وما يجدر عمله هو الإفادة من اللحظة السانحة التي ما يزال فيها العدوّ ضعيفاً في الجنوب الغربيّ من «ستالينغراد» لإحداث ثغرة باتّجاه «كوتيلنيكوفو». وقال: «إذا كانت القيادة العليا لجيوش البرّ تحتفظ بقرارها القاضي بالصمود. فإنّني أرى أنّ واجبكم الضميريّ تجاه الجيش

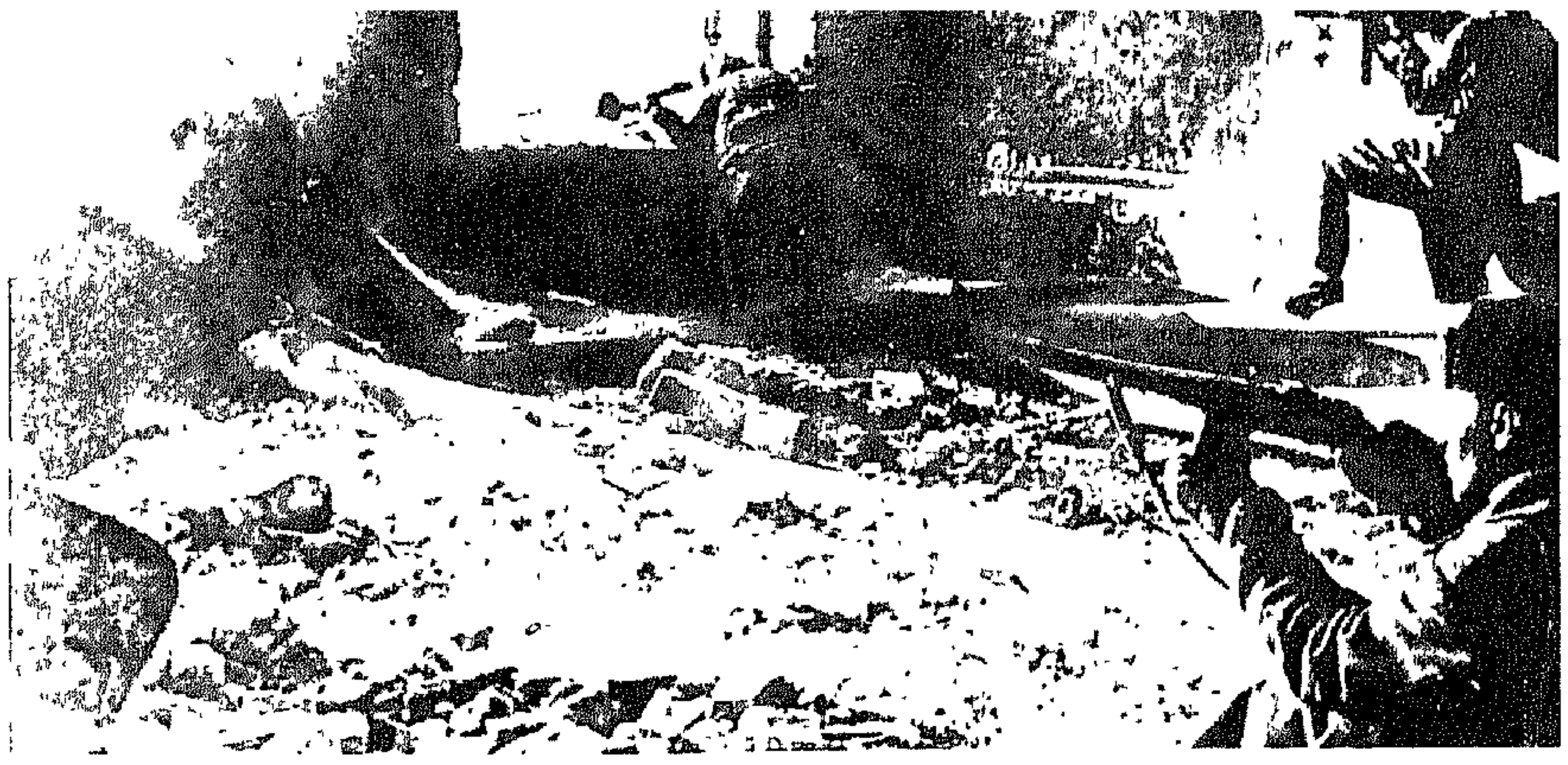

«كانت خرائط الأركان تحدّد المواقع استناداً إلى المنازل في الأحياء ، واستناداً إلى ركام الخراب في المعامل» . (تشويكوف) .

والشعب يفرض عليكم بإلحاح أن تأخذوا بزمام الأمور لدرء فاجعة كبرى . ألا وهي إبادة ٢٠٠٠٠٠ مقاتل وفقدان عتادهم . أنا لا أرى للخيار مجالاً » !

إنّ اسم «سيدلتز» لصفحة من أنصع صفحات التاريخ العسكريّ البروسيّ . والسطور الآنفة الذكر . التي تُعتبر إطلاقاً أجرأ تحدّ «لهتلر» قابله به أحدُ ضبّاطه . كانت بمثابة حكم ذاتيّ بالموت . وبات «سيدلتز» ينتظر أن تأتي طائرة لنقله إلى خشبة الإعدام . ولكنّ «فون فايخس» كان قد أوقف المذكّرة . فإذا «بسيدلتز» يتلقّى أمراً بأن يشمل بقيادته جبهة الجيب الشماليّة بكاملها . وعندما سأله «باولوس» عن عزمه أجاب : «بما أنّك لن تعصي الأوامر . فإنّه لم يبقَ أمامي سوى الطاعة » .

وباشر الجسر الجويّ نشاطه . فأقلعت من مطاري «تازنيسكايا» و «موروسوفسكايا» . على عقدة «الدون» . مئة طائرة «يونكرز» من ذوات الثلاثة محرّكات . فحطّ بعضها في «بيتومنيك» . وبعضها الآخر في «غومراك» . بعدما قطعت مسافة ٢٠٠ كلم . وعادت هذه الطائرات محمّلة بالجرحى . في البداية لم تكن الخسائر التي سبّبها العدوّ بالغة . إلاّ أنّ الخسائر الناجمة عن رداءة الأحوال الجويّة . وعن إرهاق العتاد . كانت فادحة للغاية منذ اللحظة الأولى . بدأ النتاج اليوميّ بخمسين طنّاً تقريباً . ولم يرتفع إلى حدود المئة إلاّ ببطء . وكان الطيران يدعو المحاصَرين إلى الصبر بقوله إنّه كان بحاجة لبعض الوقت لكي ينظّم شؤونه .

كان الإحصاء يشير إلى وجود القوّات التالية في الجيب : الفيالق ٤ . ٨ . ١١ و ٥١ . والفيلق المصفّح ١٤ ؛ وفرق المشاة ٤٤ . ٧١ . ٧٦ . ٧٩ . ٩٤ . ١٠٠ . ١١٣ . ٢٩٥ . ٢٩٧ . ٣٠٥ . ٣٧١ . ٣٧٦ . ٣٨٤ . و ٣٨٩ . والفرق الآليّة ٣ . ٢٩ . و ٦٠ ؛ والفرق المصفّحة ١٤ . ١٦ . و ٢٤ . وفيلق المدفعيّة المضادّة للطائرات الثامن ؛ وفوجَي الصواريخ ٢٤٣ . و ٢٤٥ . و ١٢ كتيبة هندسيّة . فضلاً عن ١٤٩ تشكيلة مستقلّة . من المدفعيّة الثقيلة . إلى البريد . وفرقتين رومانيّتين . وفيلق كرواتيّ . يا له من جيش كبير . قويّ . باسل ! ..

ظهور «مانشتاين» على المسرح

في سبيل الإفراج عن ذاك الجيش الأسير استدعى «هتلر» «إيريك فون مانشتاين» ساحره العسكريّ . والقائد المخطّط الذي نازعه مجد خطّة «سيدان» . والمدفعيّ الذي سحق «سيباستوبول» . والمداور الذي حال دون رفع الحصار عن «ليينغراد» .

عشيّة ٢١ تلقّى «مانشتاين» . وهو في «فيتبسك» . أمراً بتسلّم قيادة مجموعة جيوش «الدون» . وتظهر صياغة المهمّة المسندة إليه سعة المسافة التي ما زالت تفصل القيادة العليا عن الوقائع . كما تُظهر الدرك الذي انحطّ إليه التفكير العسكريّ الألمانيّ . كان على «مانشتاين» «إيقاف زحف العدوّ . وإعادة المواقع إلى ما كانت عليه سابقاً » . وهكذا غدا الجنرال «غاملان» . صاحب الأمر المأثور «رقّع واستعِد» . معلّمَ قاهره !

لم يتسرّع «مانشتاين» ؛ فبدل أن يغامر بنفسه فيستقلّ الطائرة وسط العواصف الثلجيّة العاتية . سافر في قطار قيادته . ولم يصل إلى «ستاروبلسك» . مقرّ قيادة المجموعة «ب» التي كان عليه أن يجزّئها ليؤلّف قيادته . إلاّ في ٢٤ . هنا تسنّى له أن يسبر خطورة الموقف . ويقيس ثقل المهمّة وفقر الوسائل التي مُنحها للنهوض بها .

وُضع تحت إمرة «مانشتاين» الجيش السادس (المحاصَر في «ستالينغراد» والمسمّر إلى الحضيض بأمر «هتلر») . والجيش الرابع المصفّح (ولم يبقَ منه غير الفرقة الآليّة ١٦) . والجيش الرومانيّ الثالث (الذي ما زال جناحه الأيسر وحده سليماً) . ثمّ الجيش الرومانيّ الرابع (وقد عانى من التلف أكثر من الجيش الثالث) . وُضعت تحت تصرّفه كذلك بقايا الفيلق المصفّح ٤٨ . ومفرزة جيش «هوليدت» المؤلفة من أجناد ألمانيّة ورومانيّة مختلطة ؛ وهناك . أخيراً . عدّة فرق مصفّحة كانت في طريقها إليه . دُعيت اثنتان منها . وهما الـ ٢٣ القادمة من «القفقاس» والـ ٦ الآتية من «فرنسا» . في الجنوب من «ستالينغراد» . إلى بناء جيش الدبّابات الرابع . المكلّف بفكّ الحصار عن «باولوس» . على أن تلحق بهما فرقة أخرى هي الـ ١٧ .

لو تمّ لمثل هذه القوّات أن تحتشد وتستريح . لما كفت للنهوض بالمهمّة المزدوجة الرامية إلى إيقاف الزحف السوفياتيّ . وإنقاذ الجيش السادس ؛ فكيف بها وهي تعبئة ناقصة مشتّتة ؟ والنجدات القادمة من «فرنسا» و «القفقاس» تجرّ نفسها على خطوط حديديّة مصدّعة . والرجال يعانون أهوال الجحيم البارد في عربات مكشوفة مشرّعة لكلّ ريح . أمّا الوحدات الأخرى فموزّعة على ميدان قتال يبلغ ٨٠٠ كلم يمتدّ من «الدون» . الذي يسند إليه «هوليدت» ميسرته . حتى السهب الكالموكيّ حيث تتابع الفرقة الآليّة ١٦ . في الفراغ . مهمّة الوصل بين «القفقاس» و «الفولغا» . فمن المدهش المُعجز حقّاً أن يقف الروس على «التشير» وأمامهم «خليطُ» جيش يتألّف من فراريّين أوقفوا في فرارهم . وجنود تابعين لسلاح الطيران . ومأذونين من جيش «باولوس» . وغيرهم . بدل أن يغيروا على «روستوف» حيث يستطيعون أن يقطعوا خطوط تراجع مجموعة الجيوش «أ» بيد أنّ الستراتيجيّة الروسيّة المنتظمة لم تكن تبغي التسرّع . ولم تندفع لاختلاس الفرص السانحة الباهرة . وحتى لم تقدّر بدقّة تضعضع الخصم الهائل الذي عرفته في السنة السابقة . كان بوسع القيادة السوفياتيّة أن تفرض على «مانشتاين» معركة يائسة من أجل «روستوف» . ولكنّها تركت له فرصة القيام بمحاولة أخيرة من أجل «ستالينغراد» .

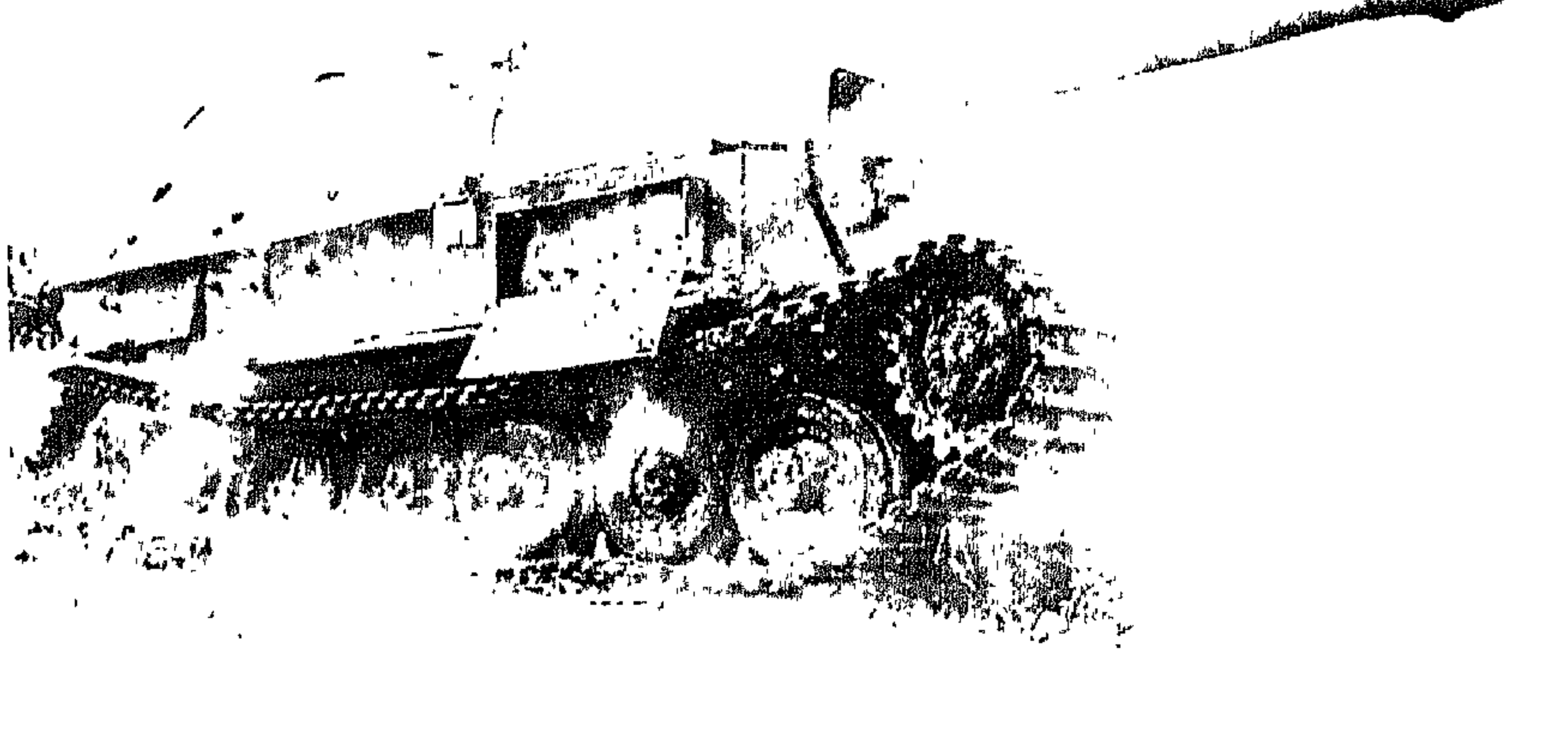

مدفع ألماني من طراز « فرديناند» وقد ألقمه العدوّ ضربات الموت !

قال المارشال «إيريمنكو» : «لو توافرت لهذه المحاولة الأخيرة الجرأة الكافية لكُلِّلت بالنجاح » . وقال : «حتى ٢٤ كانون الأوّل لم تكن لنا في قطاع «كوتانيكوفو» غير قوّات ضئيلة. كان الجيش الـ ٥١ ضعيفاً جداً. فيما لا يمثّل فيلق الفرسان الرابع إلاّ كثافة تقلّ عن كوكبة واحدة في الكيلومتر ... كان باستطاعة فرقة الدبّابات السادسة الواصلة من «فرنسا» كاملة طازجة أن تشقّ طريقها نحو المطوّقين منذ ٤ كانون الأوّل ... بيد أنّ الهتلريّين ذهبوا. هذه المرّة أيضاً. ضحيّة رتوبهم. فتكرّم علينا «مانشتاين» بعشرة أيّام ! ».

كان «مانشتاين» قد أعدّ أوّل الأمر مناورة عالم خبير . كان على «هوليدت» . القائم في حلقة «الدون» . أن يُغير على «كالاتش» فيستعيدها . وكان على الفيلق المصفّح الـ ٤٨ . الذي أعيد تنظيمه بالاعتماد على فرقة الدبّابات الثانية . أن يكرّ . انطلاقاً من رأس الجسر الذي كان قد احتفظ به أمام «نيجني تشيركايا» . لدعم الهجوم الرئيس الذي يشنّه الفيلق المصفّح الـ ٤٧ ، انطلاقاً من منطقة «كوتلنيكوفو». غير أنّ جمع «هوليدت» برمّته كان مأخوذاً بالدفاع عن «التشير» ؛ أمّا الفيلق الـ ٤٨ فقد طُرد من رأس جسره ولم يبقَ بوسعه أن يشترك في الزحف. فبدلاً من أن تقوم محاولة فكّ الحصار على اندفاع متعدّد الأطراف مركّز الاتّجاه ، تقلّص إلى حدود مجهود فرد يبذله الفيلق الـ ٥٧. ضُرب ٢ كانون الأوّل موعداً للهجوم ، ثمّ أرجئ إلى ٨ . ثمّ إلى ١٢ ، بسبب بطء حركة النقل .

ومهما يكن من أمر ، فإنّ نزاعاً في وجهات النظر قد ذرّ قرنه بين «مانشتاين» و «هتلر» . كان لكلّ من الرجلين ، بشأن فكّ الحصار عن «ستالينغراد» ، نظريّة تختلف عن الأخرى تمام الاختلاف ؛ فالمارشال يريد إنقاذ الجيش السادس ليضمّه إلى القوّات المتحرّكة في الجبهة الشرقيّة ، فهو يريده ، ينساب عبر الثغرة المفتوحة لاستعادة تنظيمه في منطقة «روستوف» ؛ ويريد في الوقت ذاته أن تنسحب مجموعة الجيوش «أ» من «القفقاس» حتى «الدون» . واعتماداً على كتلة المناورة الضخمة هذه ، التي تتوافر بتقلّص مسرح العمليّات . يعتقد «مانشتاين» أنّه قد يصبح بالإمكان حدّ الزحف السوفياتيّ ، وربّما تكبيد الجيش الأحمر تلك الهزيمة الحاسمة التي طال انتظارها . وهو بالطبع يطمح إلى إدارة مجمل المعركة ؛ وإذ يعمد إلى إثبات ضرورة خلق قيادة عليا للجبهة الشرقيّة . لا يدع مجالاً للشكّ في هويّة القائد العام الذي يفكّر به : إنّه هو ...

أمّا أن يكون «مانشتاين» أقدر من يستطيع القيام بهذا الدور . وربّما القدير الأوحد . فلم يكن ذلك موضوع جدل ؛ ذاك أنّ ساعة «هتلر» العسكريّة قد انقضت. وإن صحّ أنّه تمخّض في أوّل الحرب عن أفكار رائعة . وإن صحّ أنّه قد أنقذ الجيش الألمانيّ شتاء ١٩٤١–١٩٤٢ . وإن صحّ كذلك أنّ خطّة حملته الصيفيّة تشكّل آخر فرصة تجنّب «ألمانيا» شرّ هزيمة شاملة . فصحيح أيضاً أنّه قد أمسى بعد اليوم يمثّل الخطر الأكبر والعدوّ الأظلم الأغشم . ذاك أنّ كلّ فكرة ستراتيجيّة قد امّحت من عقله . فلم يبقَ فيه غير إرادة عاتية عمياء في الإبقاء على مكاسبه ؛ ففكّ الحصار عن «ستالينغراد» لا يعني في نظره استرجاع جيش بغية الإمساك من جديد بزمام المبادرة في العمليّات . بل لا يمثّل غير إمكانيّة المحافظة على القدم التي وطئ بها ضفاف «الفولغا» .

بدأ الزحف على «ستالينغراد» ناجحاً باهراً . لم تتعدّ قوّة إحدى الفرقتين المصفّحتين التابعتين للفيلق الـ ٤٧ . وهي الفرقة الـ ٢٣ . القادمة من «القفقاس» . ٤٠ دبّابة . أمّا الفرقة السادسة الآتية من «فرنسا» فكانت كاملة . وإذا بالغارة الأولى تحملها إلى شقّ «الأكساي» ، فعبرته في ١٣ . فيما راحت الفرقة الـ ٢٣ الواقعة إلى يمينها تتقدّم . مع ضعفها . بإزاء الخطّ الحديديّ الذي كُدّس عليه ٣٠٠.٠٠٠ طنّ من المؤن والوقود ليتزوّد بها المحاصَرون . وفي ١٩ بلغ الجنود «ميشكوفا» بعدما قطعوا ١٣٠ كلم من المسافة الفاصلة بين الجيش الرابع المصفّح والجيش السادس . والبالغة ١٨٠ كلم . وإذا بالمحرّرين يتبيّنون في السماء الأنوار الكاشفة المنبعثة من المدافعين عن «ستالينغراد» .

ومع هذا لم يقع «مانشتاين» فريسة الغرور والأوهام . اعلمه بأنّ الأحداث المتدافعة أمام «روستوف» لم تبقَ تفسح له إلاّ وقتاً ضيّقاً محدوداً . وأنّه لم يبقَ أمام الجيش السادس غير فرصة واحدة . ألا وهي أن يعمد إلى إسعاف نفسه بنفسه . فيمضي بسرعة للقاء «هوث» . أصدر إليه «مانشتاين» أمراً بذلك . مضاعفاً أحاديثه الهاتفيّة مع «باولوس» . وإذ قلق لتحفّظ هذا الأخير أوفد إلى الجيب أحد ضبّاط أركانه . الميجر «أيسمان» . الذي ما لبث أن عاد واصفاً ذلك الوضع النفسيّ الغريب الذي كان يعانيه قائد الجيش السادس ورئيس أركانه . وخلاصة تفكيرهما أنّهما غير مسؤولَين عن التطويق . وأنّ من حقّهما بالتالي أن ينتظرا إنقاذهما . وهما . إلى ذلك . يدّعيان أنّ إمكانيّة تحرّك الدبّابات المئة المتبقيّة لديهما لا تتعدّى ٣٠ كلم تقريباً . بحيث تضطرّ إلى التوقّف بسبب نفاذ الوقود فيقضى عليها قضاء مبرماً . فيما لو شنّا هجومهما قبل أن يصل «هوث» إلى تيك المسافة على الأقلّ . وعبثاً أجاب «أيسمان» بأنّ المجازفة التي يرفضان الإقدام عليها ليست شيئاً إزاء خطر الموت جوعاً وفظاعة التعفّن في الأسر » . فقد أصرّ «باولوس» و «شميدث» على موقفهما لا يلينان ؛ وإذ أعيت الحجّة «أيسمان» استنصر سلطةَ المارشال «فون مانشتاين» . فما كان منهما إلاّ أن استنصرا سلطةً أسمى هي سلطة الفوهرر .

ذاك أنّ «هتلر» كان قد حظّر على حامية «ستالينغراد» أن تخرج . مجيباً «زيتزلر» . الذي ما انفكّ يطالب بخروجها صباحَ مساءَ . أنّه يعتبر الجيش السادس ناجياً من الورطة . وأنّه . بدل أن يقبل بإخلاء «ستالينغراد» يفكّر ببسط مغانمه على ضفاف «الفولغا» . وعندما خيّل «لزيتزلر» أنّه قد أقنعه . قدّم له الأمر بفتح الثغرة ليوقّع عليه . فوقّع «هتلر» . ثمّ أضاف بخطّ يده هذا الشرط الذي نسف كلّ شيء : « مع التحفّظ الواضح التالي : أن يظلّ الجيش ممسكاً بخطّ «الفولغا» ! ... »

ولقد بُتّ في الموضوع على كلّ حال. إذ نزلت بجيوش المحور كارثةٌ قضت على مصير الجيش المحاصَر في «ستالينغراد» . فبعد الهزيمة الرومانيّة . تجمّدت الجبهة تقريباً عربيّ «الدون» . محاذت مجرى النهر حتى «فيسشنكايا» ، ثمّ انحرفت نحو الجنوب فالتقت «بالتشير» وحاذته حتى ملتقاه . ثمّ عادت فلقيت «الدون» شماليّ «بوتمكسكايا» . لم يبقَ للأنهر المتجمّدة أيّة قيمة عائقة ؛ أمّا المواقع الدفاعيّة فلا أثر لها . وأمّا السهوب فلا تعوق تقدّم الدبّابات إلاّ بثلوجها . وهبط ميزان الحرارة إلى ٣٠ أو ٣٥ درجة مئويّة تحت الصفر . فاستولى الذهول على الإيطاليّين الذين كان حلفاؤهم قد أكّدوا لهم أن البرد لا يتعدّى الدرجة الخامسة أو السادسة في جنوب «روسيا» ؛ فتقفّ الرجال نظراً لقلّة اللباس وسوء التغذية ؛ كانت الشمس تظهر أحياناً فتخاق من الثلج سحراً . إلاّ أنّ ضباباً من جليد كان يكسو الجوّ عادة . ولا ينقشع إلاّ ليكشف عن سماء من رصاص .

أشرفت على الجبهة . من الشرق إلى الغرب . بقايا الجيش الثالث الرومانيّ . ومفرزة من جيش «هوليدت» . والجيش الثامن الإيطاليّ . والجيش الثاني المجريّ . ولم يخفَ على أحد أنّ أضعف حلقات هذه السلسلة الطويلة كانت الحلقة الإيطاليّة. فلق «هتلر» لذلك . استناداً إلى

قافلة بريطانيّة في طريقها إلى "الاتّحاد السوفياتيّ"

في صقيع «المحيط المتجمّد الشماليّ» الأبيض راح هؤلاء البحّارة يكسرون طوق الجليد على جسر مدمّرتهم . إنّها إحدى السفن التي قامت بحراسة قافلة حملت إلى «الاتّحاد السوفياتيّ» زاداً وعتاداً . كانت طريق القوافل تمرّ بين «ايسلندا» و «غرينلاند» ، ثمّ تمتدّ شمالاً فتجاور «سبيتزبرغ» ، وتعود فتنبسط جنوباً فتقطع البحر الأبيض . أمّا خاتمة مطافها فكانت «أرخانجلسك». إنّها لطريق هائلة ! فقد بلغ طولها ٧ آلاف كيلومتر . وكانت الأخطار تحفّ بها من كلّ جانب .

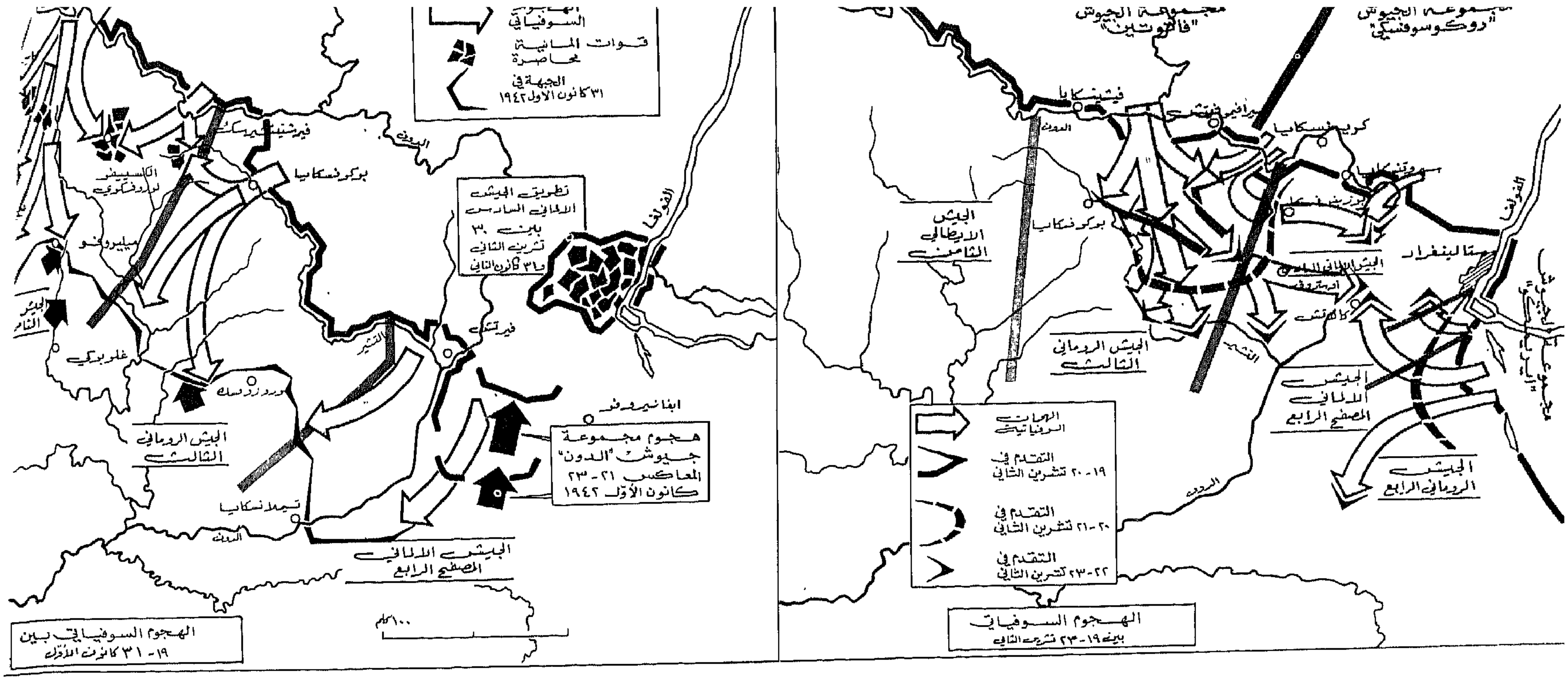

مرحلتا معركة «ستالينغراد»

محصر ١٢ كانون الأوّل . ولكن لم تتوافر هناك أيّة قوّة ألمانيّة لدعم فرق الجنرال «غاريبولدي» ، الذي انبسطت فيالقه الأربعة ٢٩ ، و ٣٥ و ٢ ، والفيلق الجبليّ ، على جبهة يبلغ طولها ٢٧٠ كلم . وباتت تنتظر الصدمة التي كانت هيئة الأركان تتبيّن إعدادها كما في كتاب مفتوح .

ولقد انهالت الصدمة تلك في ١٦ كانون الأوّل . إذ عبر جيش الحراسة السوفياتيّ الأوّل نهر «الدون» وسط الضباب . وانقضّ على قلب الجبهة الإيطاليّة . فعاد السهب يمتلىء بجماعات المنهزمين الفارّين . ولقد نقل شاهد عيان ، هو الجنرال الألمانيّ «فريتر – بيكو» ، ذاك الانطباع الناتج عن زمر الجنود الإيطاليّين . « وليس لهم من السلاح غير قيثارة » ، السائرين نحو الغرب ، وهم ينشدون رغم قساوة البرد . وقد أبرق «هتلر» إلى «موسوليني» يطلب منه أن يناشد جنوده الكفّ عن الهرب ، أمّا «الدوتشي» الخانق فلم يجب !

تقدّم الروس مسافة ٢٥ كلم منذ مساء ١٦ . ثمّ اتّسع الزحف في الأيّام التالية . فزحف الجيش السوفياتيّ السادس في الميمنة الروسيّة على «فوروشيلوفغراد» و «ستالينو»؛ وفي الميسرة مدّد جيش الحراسة الثالث ، والجيش المصفّح الخامس ، الهجوم حتى جبهة «التشير» . كانت مجموعة «هوليدث» المطوّقة تناضل في ظروف صعبة . فوقعت ممرّات «الدونيتز» السفلى : «كامينسك» ، و «شاتينسك» ، و «فورشتاد» ، تحت التهديد المباشر . وتعرّضت «روستوف» للخطر . وبات الألمان على وشك الوقوع في «ستالينغراد كبرى» تضمّ مليون رجل !

كان وضع جيش الدبّابات الرابع خصوصاً متهوّراً : فبينا كانت الجبهة الألمانيّة تنهار ، وبينا كان الهجوم الروسيّ يهدّد «روستوف» ، كان ذاك الجيش ما يزال يتشبّث بشقّ «ميشكوفا» ريثما يعتزم جيش «باولوس» على الخروج من «ستالينغراد» . كانت المهمّة ذات الطابع المقدّس ، والقاضية بإنقاذ ٢٠٠٠٠٠ رفيق ، ترفع المعنويّات . بيد أنّ «هوث» ما انفكّ ينذر بأنّه لا يتماسك في مكانه إلاّ بخيط واه . وأنّ تراجعه بات رهين ساعات ما لم يبادر الجيش السادس إلى لقائه . إلاّ أنّ نداء أصدرته مجموعة الجيوش ، قبل الميلاد بيومين ، أتى يعجّل في هذا التراجع : ذاك أنّ «مانشتاين» قد أطلع «هوث» على الوضع القائم غربيّ «الدون» . وطلب منه أن يتخلّى عن إحدى فرقه المصفّحة في محاولة لتركيز القتال في منطقة «موروسوفسكايا» . فعيّن «هوث» . وقد أدرك الخطر . الفرقة السادسة ، وهي أقوى فرقه . فانطلقت هذه باتّجاه «بوتيمكينسكايا» عبر عاصفة ثلجيّة ، مودية بآخر فرصة لإنقاذ محاصَري «ستالينغراد» .

إحتضار الجيش السادس

بعد انقضاء عيد الميلاد خفّضت حصّة الخبز من ٢٠٠ غرام إلى ١٠٠ غرام . وفي أوّل كانون الثاني أبلغت دائرة الصحّة عن أوائل الوفيات الناتجة عن الخوَر . فقد أثبت أنّه لا يمكن تموين الجيش السادس عن طريق الجوّ . ولكي يفي الطيران الحربيّ بوعد رئيسه المذنب ، راح يقوم بمجهود بطوليّ لا طائل تحته ، متكبّداً خسائر جعلت من «ستالينغراد» معركة جويّة تضاهي بثمنها الباهظ معركة «انكلترا» : فقد فقد ٥٣٦ طائرة نقل ، و ١٤٩ مطاردة ، و ١٢٣ قاذفة . وكانت الأحوال الجويّة معاكسة دوماً : فحين تكون السماء صافية فوق «ستالينغراد» تكون مقطّبة الجبين في منطقة «روستوف» ، والعكس بالعكس . ممّا أدّى إلى إعاقة انتظام الجسر الجوي إمّا في نقطة الانطلاق وإمّا في نقطة الوصول . وبما أنّ الروس قد استولوا على «تازينسكايا» و «موروسوفسكايا» . فقد نقلوا مطارات الانطلاق إلى «سالسك» و «نوفوشيراسك» و «تشيرنيتكوفو» . فتضاعفت المسافة ، وانخفض نتاج الطائرات . هذا ، وإنّ المعدّل اليومي للتسليم ، خلال الحصار بكامله ، لم يتجاوز ٩٤ طنّاً ، وهو معدّل دون خمس ما وعد به «غورنغ» .

أخرج «هتلر» الجنرال «هوبي» من الجيب ليقلّده أوراق السنديان التي أضيفت على صليبه من رتبة كوماندور . فقال «هوبي» : «ياسيّدي الفوهرر ، لقد أمرتَ في الماضي بإعدام بعض جنرالات الجيش رمياً بالرصاص . فلماذا لا تأمر الآن بإعدام جنرال الطيران الذي وعدك بتموين «ستالينغراد» ؟ »

لقد تلاشى كلّ أمل في الإنقاذ ؛ «فهوث» قد تراجع ، خطوة خطوة في البدء ، والغيظ يتأكّل قلبه ، ومن ثمّ تراجع بسرعة معجلة . وستشهد بداية ١٩٤٣ الجيش المصفّح الرابع على «الكوبيرلي» ، على بعد ٢٠٠

كلم من «ستالينغراد» . فلقد بات التخلّي عن الجيش السادس أمراً واقعاً .

كان الوضع في الجيب يفوق كلّ وصف ؛ فقد خُفّضت حصّة الخبز إلى ٥٠ غراماً ، وكان الوقود نادراً جداً . حتى أنّ الآليات الوحيدة التي أذن باستخدامها كانت الدرّاجات الناريّة ذات المقعد الجانبي . وأمّا الجرحى الذين جرى إجلاؤهم فقد كانوا أولئك الذين تمكّنوا من الزحف بأنفسهم للوصول إلى المطارات . وراح الثلج يتضخّم بتلال من جُثث . جثث الرجال الذين قضوا نحبهم من الجوع والبرد .

في ٨ كانون الثاني رفرف علم أبيض في مقدّمة المخافر الأماميّة . فقد قدم مفاوضون سوفيات ثلاثة يعرضون على «باولوس» استسلاماً مشرّفاً . ولكنّ «باولوس» رفضه بناء على أمر من «هتلر» . وأمر بالردّ بالنار على كلّ محاولة جديدة للمفاوضات . وفي الغد قام الروس بالهجوم . فدافع الألمان عن أنفسهم دفاعاً مستميتاً . وكان هدف المعركة مطار «بيتومنيك» الذي كان يتحمّل أكبر قسط من النقل الجويّ . فاستولى الروس عليه في ١٦ . فلم يبقَ التموين ممكناً إلاّ من خلال مطار «غومراك» الفاسد ؛ ومن ثمّ بواسطة المظلاّت بعدما سقط المطار في أيدي الروس . لقد فُقد أربعة أخماس الجيب ، وأُلقي بالألمان باتّجاه «الفولغا» ، فحُجر عليهم في موضع غزوهم المشؤوم ، في أنقاض «ستالينغراد» . وفي ٢٤ كانون الثاني خاطب «باولوس» «هتلر» قائلاً إنّ استمرار المقاومة لا منطق فيه البتّة : فهنالك ١٨،٠٠٠ جريح طُرحوا في الأقبية بلا علاج . وقد بدأ التيفوس المتفشّي يحدث أضراراً بالغة ؛ واستُنفدت الذخائر والمؤن ؛ لذلك طلب قائد الجيش إذناً بالاستسلام ، وقد عضد «مانشتاين» ، قائد مجموعة الجيوش . هذا الطلب في مكالمة هاتفيّة مع «هتلر» استغرقت ثلاثة أرباع الساعة . إلاّ أنّ «هتلر» أصرّ على عناده قائلاً : «إنّني أحظّر الاستسلام . يجب على الجيش أن يصمد حتّى آخر طلقة . إنّ بطولته لإسهام خالد في سلامة الغرب » .

واستؤنفت الهجمات الروسيّة في ٢٥ . وفي ٢٦ اتّصل الجيش ٦٢ بالجيش ٢١ في تلّة «ماماي» . فشُطر الجيش الألمانيّ شطرين . وفي الشمال لاذت فلول الفيلق ٥١ بالتحصّن في مصنع الجرّارات ؛ وفي الجنوب تكدّس حطام الفيالق الأربعة الأخرى في وسط المدينة ، وأقام «باولوس» آخر مقرّ عامّ له في أقبية الـ «اونيفرماغ» في الساحة الحمراء . وكان الروس في عجلة من أمرهم ، فقصفوا أنقاض «ستالينغراد» قصفاً عنيفاً ، فلم يردّ على هذا التحدّي مدفع واحد ؛ ولكن ، ما إن حاول المشاة التقدّم عبر الخرائب . حتّى انطلقت في وجههم آخر الرصاصات تسدّ دونهم الطريق .

في ٣٠ رفع «هتلر» «باولوس» إلى رتبة جنرال فيلد مارشال . وقال «لكيتل» : «لم يسبق قط أن استسلم مارشال ألمانيّ ». كان «هتلر» يتوقّع بالتالي من الضابط الذي رفّعه إلى أرفع المراتب العسكرية أمراً واحداً : الانتحار. ولكنّه كان يجهل أنّ « باولوس » حظر على ضبّاطه الانتحار. قائلاً إنّ عليهم أن يشاطروا جنودهم مصيرهم حتّى النهاية .

في ٣١ كان القتال قد انتهى من الوجهة العمليّة . وقد وصف أحد أواخر لاسلكيّي الجيش السادس الوضع على الوجه التالي : «لقد هام الجنود على وجوههم ، والذين استمرّوا في القتال كانوا قلائل ، ولم يبقَ للقيادة أيّة فعالية ...» واستأنف بعد لحظات ، في الساعة ٥:٤٥ : «لقد وصل الروس إلى الموقع المحصّن . وستتلف الجهاز فوراً ... » وأعقبت هذا الوصفَ . ثلاثَ مرّات ، الإشارةُ التالية : « ك.ل.» التي تعني : «لن تعود هذه المحطّة إلى البثّ ...» . بلغ الروس «اونيفرماغ» بالفعل . وقد آوت أقبيتها أحدث المارشالات عهداً ، أوّل مارشال للهزيمة خلقه «هتلر» . لم تنطلق رصاصة واحدة . وتقدّم مفاوض سوفياتيّ يفرض الاستسلام ، فاقتيد إلى الموقع المحصّن الذي خرج «باولوس» منه وهو شديد النحول . أجل ، إنّه يستسلم . كلاّ لم يبقَ لديه ما يغدقه على صيحة الموالاة ؛ على تحيّة «هايل هتلر» التي كان يطلقها في الأمس . فقد انطلق مثال ضبّاط الأركان العامّة نحو الأسر بصمت مطبق !

ولقد بلغتنا اللعنات التي استنزلها «هتلر» على أثر ذلك من خلال نصّها الاختزاليّ . قال : «إنّ المرء ليقتل نفسه برصاصته الأخيرة ... أنا أحتقر الجنديّ الذي يستسلم ، «كجيرو» ... في «ألمانيا» ينتحر ٢٠،٠٠٠ شخص سنوياً . وإنّه لمن السخف أن يعجز قائد عن أن يقوم بما تقوم به امرأة مُسّ شرفها ... لن أخلق مارشالات بعد اليوم ... إنّ بطولة عشرات الآلاف من الجنود قد حجبها جبن جنديّ واحد ... سوف ترون أنّ الروس سيرغمون «باولوس» و «سيدلتز» على الكلام في الإذاعة . ولا شكّ أنّهما سيحثّان رجال الجيب ، وسيحثّان الجيش الألمانيّ بكامله ، على الاستسلام ...» .

لم يحصل «باولوس» على متّسع من الوقت لحثّ «رجال الجيب» على الاستسلام : فقد استسلم الباقون منهم في ٢ شباط . وقد أخطأ «هتلر» كذلك تقدير التاريخ الذي سيدعو «باولوس» فيه الجيشَ والشعب الألمانيّين إلى إلقاء السلاح ؛ «فاللجنة الوطنيّة لتحرير ألمانيا» لم تؤسّس إلاّ في ١٣ تموز ١٩٤٣ برئاسة الكونت «بسمارك ـ إنكل» والجنرال «فون سيدلتز» . إلاّ أنّ انضمام «باولوس» إلى المقاومة الألمانيّة الخارجيّة قد استغرق من الوقت أكثر من هذين الاسمين التاريخيّين . فهو لم يشدّ عزمه على ذلك إلاّ بعد ٢٠ تموز ١٩٤٤ ، بعدما بلغته أخبار التعذيب الذي خضع له بعض الجنود الذين كان يكنّ لهم أكبر قسط من الاعتبار . أمثال «فيتزليبن» و «هوبنر» .

قال أحد الذين كتبوا سيرة «باولوس» : «لقد وجد «باولوس» صعوبة جمّة في الوصول إلى قرار نهائيّ . وكان يميّز بعناء كثير الحقّ من الباطل ...»

إنّ أكبر المواهب العسكريّة ما كانت لتنقذ الجيش الألمانيّ من الهزيمة في ١٩٤٢ ؛ أمّا نقائص «باولوس» الخاصّة فقد أسهمت في إعطاء هذه الهزيمة طابعاً ساحقاً .

كانت «ستالينغراد» تتلقّى حصّتها من الدم الطازج اليوميّة عبر النهر .

طائرات «شتوكا» تغطّي زحف الدبّابات الألمانيّة في هجومها على رأس الجسر السوفياتيّ على «الفولغا» .

أنقاض الطاحونة التي اتّخذتها أركان الجنرال «روديمتزيف» مقرّاً .

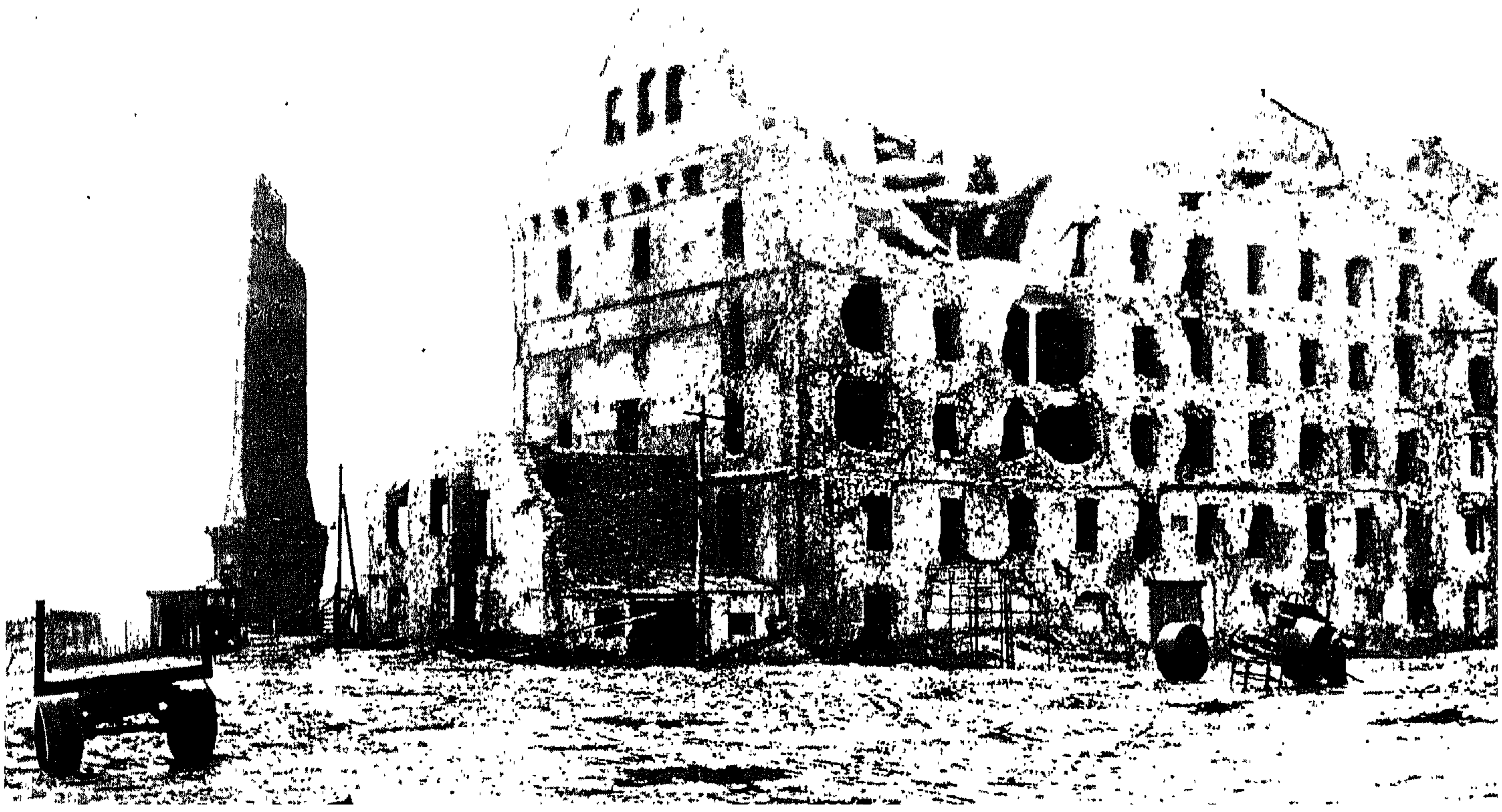

بين أنقاض "ستالينغراد" وقف الألمان والروس وجهاً لوجه

ضابط صف ألماني يعيّن لجنوده مواقعهم وسط أنقاض «ستالينغراد» .

ولكم انتقلت المنازل ، في اليوم الواحد ، من يد إلى يد ! في الصورة : جنود سوفياتيّون أثناء القتال .

لا ، ليس للجبان ، هنا ، مكان !

« إنّني أطلب من القوّات التيقّظ الكامل والبطولة القصوى ، ومن القيادة سلطة ثابتة في القتال . فلا ترتجفنّ ، في هذه المعركة الهائلة ، يد ، فليس في صفوفنا مكان للجبناء الرّعاديد !

« وإليكم جميعاً مهمّتنا المشتركة : القضاء على العدوّ في «ستالينغراد» تحقيقاً لأوّل خطوة نحو إطاحته كلّياً وتطهير بلادنا من الغزاة الغاشمين ؛ وإنّنا لبالغون هذه الغاية لا محالة ، لأنّنا نملك لها القوّة الكافية والعُدّة اللازمة . ألا فليكن عظيماً ثأركم من الوحوش ، من زبانية الحروب الذين قوّضوا قرانا ومدننا ومعاملنا ، وأراقوا دماء إخواننا الآمنين ! إنّ الوطن ليهيب بكم صائحاً ، وإنّ القيادة العليا لتتوجّه إليكم آمرةً : وقوفاً ! »

(الكولونيل جنرال « إريمنكو » ، والليوتنان جنرال « خروشتشيف » ، في أوّل أيلول ١٩٤٢)

رشّاشون سوفياتيّون يهاجمون أعشاش المقاومة الأخيرة في أحد أحياء « ستالينغراد » .

تحت : الروس يهاجمون منزلاً في «ستالينغراد» .

إحدى مقدّمات معركة «ستالينغراد» : دبّابات ألمانيّة تهاجم المنشآت الدفاعيّة الغربيّة في المدينة .

مهاجمة أحد منازل «ستالينغراد» في تشرين الأوّل ١٩٤٢
« أجل ، إنّ الحرب لفظيعة ، وإنّ العدوّ لقاسٍ »
(المارشال « إريمنكو »)

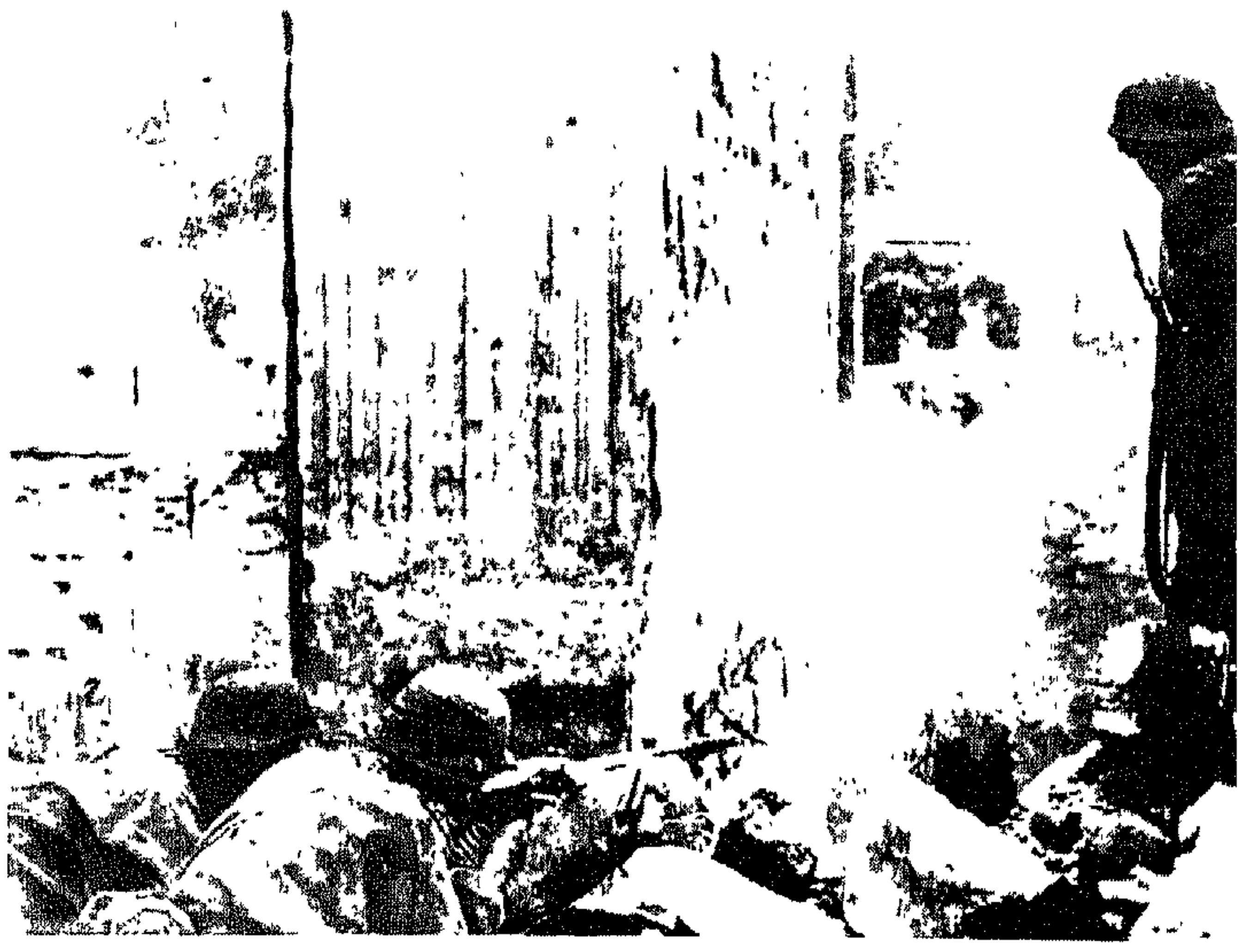

جنود ألمان يقاتلون في شوارع «ستالينغراد» .

بين أنقاض مصنع « تشرين الأوّل الأحمر » .

شهد القسم الشماليّ من المدينة أدمى معارك الحرب كلّها وأضراها . ولقد أتت أشهر الشتاء تزيدها ضراوة .

لقد هزم البردُ هؤلاء !

مصاهر «تشرين الأوّل الأحمر» ، مصنع الأسلحة «باريكاد» ، مصنع الجرّارات «دجرجينسكي» ، مصنع الموادّ الكيماويّة «لازور» : أسماء دخلت التاريخ من بابه الواسع عبر معركة «ستالينغراد» . في الصورة : مدفع سوفياتيّ يتربّص في مصنع «تشرين الأوّل الأحمر» المتداعي .

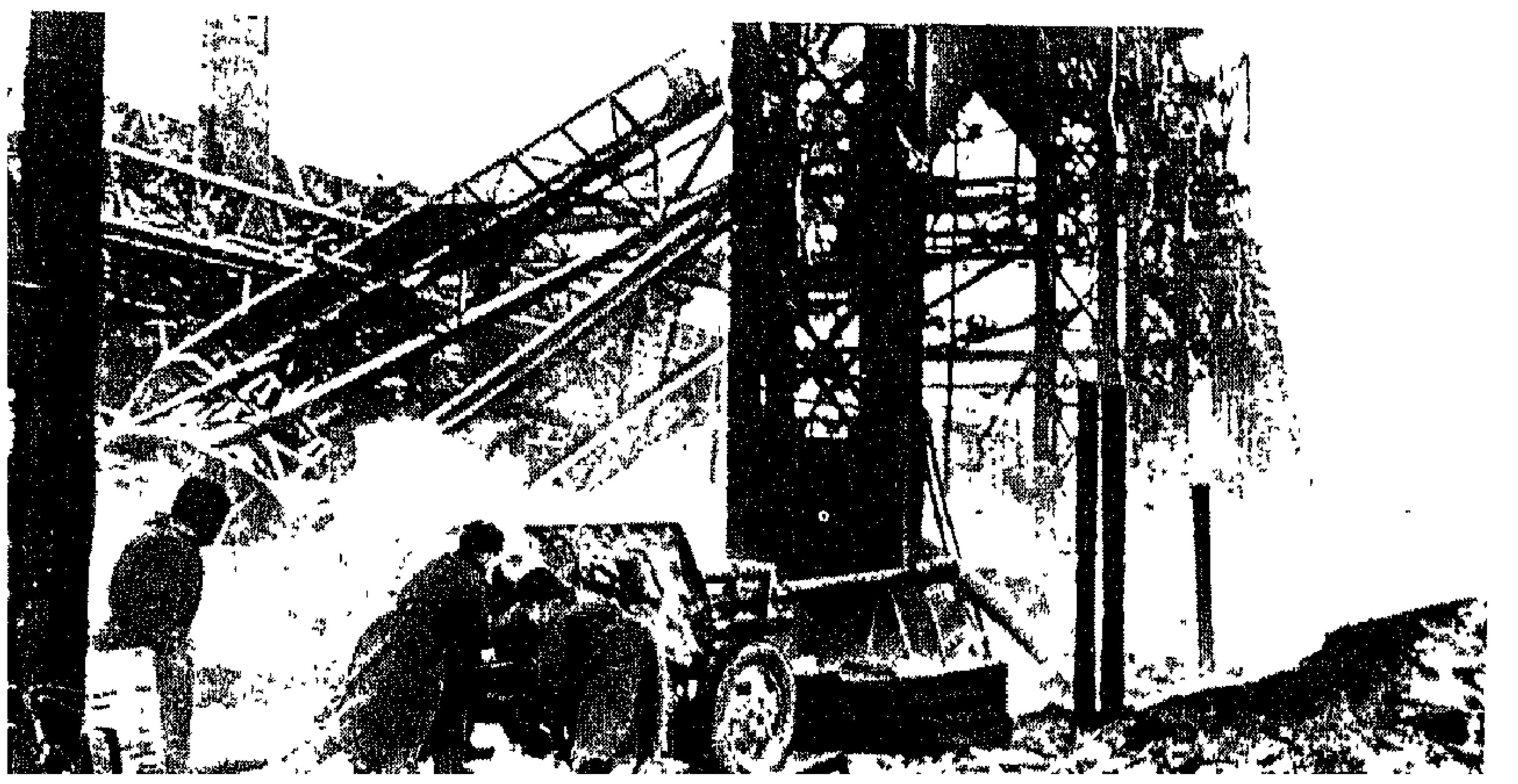

الفصل العشرون
كانون الثاني - أيار ١٩٤٣

مضاعفات

«ستالينغراد» في «أفريقيا»: مدينة «تونس»

كسفت مأساة «ستالينغراد» كلّ شيء باحتدامها الفاجع ، واكتمال إخراجها المسرحيّ ، فأخفت الهدف الرئيس من حملة شتاء ١٩٤٢ – ١٩٤٣ ، ومجمَلَ الأحداث العسكريّة التي بفضلها أفلتت «ألمانيا» بصعوبة من هزيمة مُنكرة ، بل أفلتت – موقّتاً – من الهزيمة الكاملة .

ففي مطلع كانون الثاني . ولمّا يفقد محاصَرو «ستالينغراد» بعد كلّ أمل في النجاة . كان وضع الجيوش الألمانيّة في «روسيا» كما يلي :

١) ما زالت مجموعة «الجيوش «أ» في «القفقاس» . يفصلها عن عنق زجاجة «روستوف» ٤٠٠ كلم بالنسبة للجيش السابع عشر . و ٧٠٠ كلم بالنسبة لجيش الدبّابات الأوّل .

٢) بعدما أخفق جيش الدبّابات الرابع في محاولته الرامية إلى فكّ الحصار عن «ستالينغراد» . خاض غمار معركة دفاعيّة جنوبيّ «الدون» . وهو ما زال على بعد ٤٠٠ كلم إلى الشرق من «روستوف» .

٣) أمّا الروس فقد حملتهم انتصاراتهم في كانون الأوّل على «الدون» وعلى «التشير» إلى مجرى «الدونيتز» الأسفل . فباتوا على بعد ٧٠ كلم من «روستوف» . وغدوا بذلك أقرب إليها ستّ مرّات من جنود «هوث» . وعشرَ مرّات من جنود « فون ماكنسن» القائد الجديد لجيش الدبّابات الأوّل .

٤) إمتدّ . غربيّ «روستوف» . عنق زجاجة آخر تشكّله ممرّات «الدنيبر» في «دنيبر وبيتر وفسلك» وفي «زابوروجي» . ولقد أصبح الروس في مواقعهم في منطقة «فورونيج» على بعد ٣٥٠ كلم منه فحسب . يقابل هذه المسافةَ ٧٠٠ كلم بالنسبة للجيش الألمانيّ الرابع . و ١٠٠٠ كلم بالنسبة لجيش الدبّابات الأوّل .

٥) أمّا على ما تبقّى من الجبهة فلم يعرف الألمان أيّة استراحة ؛ فقد تعاقبت الهجمات العنيفة حول «رجيف» و «ديميانسك» و «لينينغراد» . وغدا سحب القوّات من الوسط والشمال . لإرسالها إلى الجنوب . من الصعوبة بمكان .

لقد تعرّض الجيش الألمانيّ للخطر خلال شتاء ١٩٤١–١٩٤٢ . أوّلاً بسبب قساوة المناخ الذي جمّد جيشاً بُني للحرب المتحرّكة في المناطق المعتدلة من«أوروبا» ، وشلّ حركته.ولم يتبدّل هذا المناخ في شتاء ١٩٤٣ ، فهو هو بما يفرضه على الجنود من آلام وبما يواجهه القيادة من عقبات. إلاّ أنّه قد حلّ في منزلة ثانوية إزاء الخطر المميت المُحدق بالجيوش الألمانيّة الناتج عن الوضع الستراتيجيّ الذي خلقته أوهام «هتلر» ومطامعه . لقد أفقده عناده جيشاً كاملاً ؛ أفتراه يتمكّن من إنقاذ الجيوش الأخرى . وهو أمام خصم باسل . مُداور . يفوقه عدداً . وتلهب الانتصارات حماسته ؟ أم أنّنا سنشهد انهيار الجيش الألمانيّ الكامل ؟

في ٢٨ كانون الأوّل قرّر «هتلر» أن يثني مجموعة الجيوش «أ» . ولم يكن يقصد التخلّي عن «القفقاس» وإعادة قوّات «فون كلايست» بأسرع ما يمكن إلى منطقة «روستوف» . كما طلب ذلك «زيتزلر» و «مانشتاين» ؛ فالأمر يشير بدقّة إلى أنّ الحركة ستتمّ خطوةً خطوة . ويحدّد مداها : «مورتوفسكويا» . «أرمافير» . و «سالسك» . ذاك أنّ «هتلر» كان ينوي أن يحتفظ بين «القفقاس» و «الدون» بشرفة تبلغ ٢٠٠

في مقرّ الرئيس «روزفلت» في «الدار البيضاء» ، يبدو من اليسار إلى اليمين : الجنرال «جيرو» ، والرئيس «روزفلت» ، والجنرال «ديغول» ، و «تشرتشل» .

كلم عرضاً . يأمل أن ينطلق منها مجدّداً . في مستقبل قريب . نحو المغانم التي اضطرّ إلى التخلّي عنها موقّتاً .

إستمرّ الجلاء عن المقاطعات الواقعة قبل «القفقاس» طوال شهر كانون الثاني . وعاد الألمان يجتازون . تحت لسع البرد . تلك الأصقاع الشاسعة التي كانوا قد قطعوها في أتّون آب اللهّاب . يعوق تراجعهم الأمرُ القاضي بإنقاذ العتاد كلّه . وضرورة إجلاء الجرحى . فضلاً عن فقر طرق المواصلات . ممّا اضطرّ الجيش المصفّح الأوّل إلى طلب التوقّف خمسةً وعشرين يوماً على «الكوما» لتغطية رحيل ١٥٥ قطاراً . ولحسن حظّ الألمان أساء الجنرالات الروس إدارة المطاردة . ممّا سيسبّب لهم متاعب ومضايقات ؛ فقد انسحب الجيش الـ ١٧ نحو «كراسنودار» من غير صعوبة تُذكَر . وتمكّن جيش الدبّابات الأوّل من أن يتخلّى عن الفيلق المصفّح ٤٠ لدعم جيش «هوث» . الذي ترتّب عليه الإبقاء على ممرّ «روستوف» مفتوحاً لأنّه مهرب مجموعة جيوش «أ» . إتّجهت نحو «هوث» الجيوش السوفياتيّة ٥١ و ٢ و ٢٨ ؛ وفي كانون الثاني وصلت طليعة روسيّة إلى بعد ٤٠ كلم من «روستوف» . وأوشكت أن تخطف المارشال «فون مانشتاين» من مقرّ قيادته في «نوفوتشركاكس» ؛ فواجه «هوث» الوضع بما عُهد عنه من برودة طبع باسمة ميزّته من غيره من الجنرالات الألمان ، فانثنى ببطء حتّى وادي «مانيتش» ، وهو الحدّ الفاصل بين «أوروبا» و «آسيا» الذي احتفت الدعاية الألمانيّة باجتيازه في الصيف المنصرم !

تمركزت مفرزتا «هوليدت» و «فريتر بيكو» على «الدونيتز» شماليّ «روستوف» . ثمّ أقام الجيش الإيطاليّ الثامن حاجزاً على ٢٠٠ كلم بين «الدونيتز» و «الدون» ؛ بيد أنّ الفيلقين اللذين هُزما في كانون الأوّل يكادان يكونان صوريّين . أمّا الفيلق الثالث ، وهو خليط من بقايا الألمان والإيطاليّين ، فمع أنّه كان يحمل اسم فيلق الدبّابات الـ ٢٤ ، لم يكن يضمّ وحدة مصفّحة واحدة ! ووقف الفيلق الجبليّ ، الذي لم يهاجَم قط ، حارساً على «الدون» من «كاليتفا» إلى «بالكا» حيث يبدأ الجيش المجريّ الثاني الممتدّ ، بفيالقه الثلاثة ، تحت قيادة الجنرال «جاني» ، حتّى تخوم «فورونيج» حيث يتّصل بالجيش الألمانيّ الثاني الذي يقوده الجنرال «فون سالموث» . ثمّ تنحرف الجبهة نحو الغرب لتمضي فتلتحم قرب «كورسك» بميمنة مجموعة الوسط .

فالوضع إذاً على ما كان عليه في تشرين الثاني ، بل هو أسوأ ؛ فهنالك جبهة مترامية يبلغ طولها في خطّ مستقيم ٦٠٠ كلم يتمسّك بها نحو من أربعين وحدة كبيرة ، لا تبلغ نسبة الألمان فيها الثلث . لم يبقَ من الفرق التي تلقّت الصدمة الروسيّة إلاّ صور وأطياف ، هذا إذا لم تُبَد تماماً : لم يبقَ منها غير كتيبتين أو ثلاث لا عتاد لها ، وقد أُعيد تأليفها بحشد الفراريّين . لم يُقَم موقع ثان في أيّ مكان . واقتصرت الأمداد التي أرسلتها قيادة جيش البرّ على نصف دزينة من الفرق ، من أصلها الفيلق المصفّح التابع لفرقة الصاعقة ، وفرقة «ألمانيا الكبرى» .

أتى هجوم كانون الثاني السوفياتيّ نسخة عن الهجومين السابقين : ركّز الروس هجومهم على قطاعين اثنين في قلب الجيش المجريّ وميمنته ، بالقرب من «كوروتخاك» و «كاليتفا» . فثقبوا الجبهة في غير مشقّة ، ثمّ قذفوا بوحداتهم الآليّة وخيّالتهم على شكل مروحة .

لم يقاتل المجر في الواقع ، فانكسر الجانب الواقي لمواصلات الجيش الألمانيّ الحيويّة ، وتحطّم للمرّة الثالثة لدى الصدمة الأولى كما يتحطّم الزجاج .

كشف التفكّك المجريّ الفيلقَ الجبليّ فأحدق به العدوّ . إلاّ أنّه تملّص وأفلت من التطويق ، وتمكّن ، بعد صراع دامَ ١٥ يوماً ، من الاتّصال بقوى مصفّحة ألمانيّة على «الدونيتز» . وإذا بهذا التقهقر عبر القرّ الشديد ، ووسط حشود الأعداء ، يُنهي بمأثرة من البأس والتجلّد ذلك الإسهام الايطاليّ التاعس في حرب الجبهة الشرقيّة .

كانت الحكومة الايطاليّة قد طلبت عودة قوّاتها للدفاع عن الوطن الأمّ المهدّد ، فرفض «كيتل» أن يوفّر لها سبل النقل الحديديّة ؛ فاضطرّ الناجون من الجيش الثامن ، وهم ١١،٠٠٠ رجل من أصل ٢٣٠،٠٠٠ . أن ينسحبوا من «روسيا» سيراً على الأقدام فيقطعوا ١،٠٠٠ كلم من الطرقات المضنية !

لم يكن الوضع أقلّ خطورة في قطاع «فورونيج» . فقد اجتاح الجيش السوفياتيّ الـ ٤٠ مؤخّرات الجيش الألمانيّ الثاني ، واستولى في ٢٦ كانون الثاني على عقدة طرق «غورشيتشنوي» الواقعة على ٨٠ كلم وراء الألمان . وتمكّنت إغارة منطلقة من الشمال من أن تقطع في «كاستورنوي» خطّ اتّصال «فون سالموث» الحديديّ الوحيد ؛ فتريّث «هتلر» حتّى اللحظة الأخيرة قبل أن يتخلّى عن فكرته الحمقاء في الدفاع عن «فورونيج» . ولم يكن للمدينة ، وحاميتُها لا تتعدّى ثلاث فرق ، إلاّ أن تكون نسخة ثانية مصغّرة لمعركة «ستالينغراد» . ملأ المحاصَرون في المدينة الخَرِبة قطراً كاملة بكميّات المؤن والذخيرة المخزونة من أجل الحصار ، ولكنّ العدوّ كان قد قطع الخط الحديديّ ! ومع هذا فقد أمكن تحاشي الأسوإ ، لأنّ الفرق التي تحرّرت بهجر «فورونيج» ، وقُذفت بسرعة نحو الغرب ، عادت ففتحت الممرّ . فرتّب «سالموث» جيشه بشكل رتل صفيق ، وانساب به دفعة واحدة والعدوّ يكيل له الضربات على جانبيه ، فيرغمه على ترك ثلم من الأسلحة والعربات والجثث التي لا تلبث أن تتحجّر ؛ فإذا المسيرة الاضطراريّة ، في قرّ يبلغ ٢٥ درجة مئويّة تحت الصفر ، وفي ريح لاسعة صافرة ، أشبه ما يكون بالتقهقر النابوليونيّ !

دبّابة سوفياتيّة على أهبة الاستعداد للهجوم في محاولة لإحداث ثغرة في حصار «لينينغراد» .

جنود الدبّابات الألمان في «خاركوف» ؛ وقد احتلّ الألمان هذه المدينة مرّتين ثمّ انتُزعت منهم .

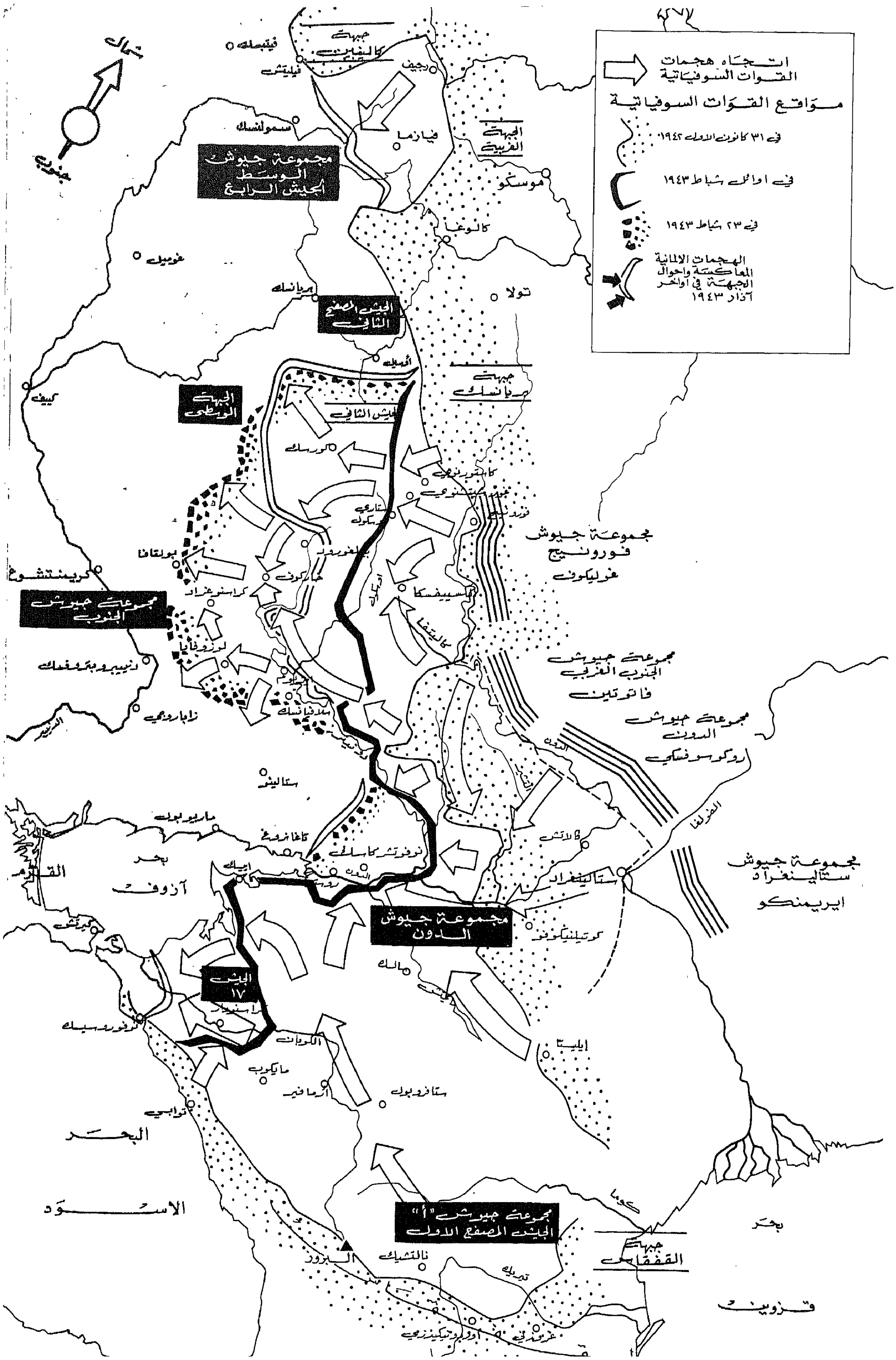

العمليات في الجبهة الروسية : كانون الثاني – آذار ١٩٤٣.

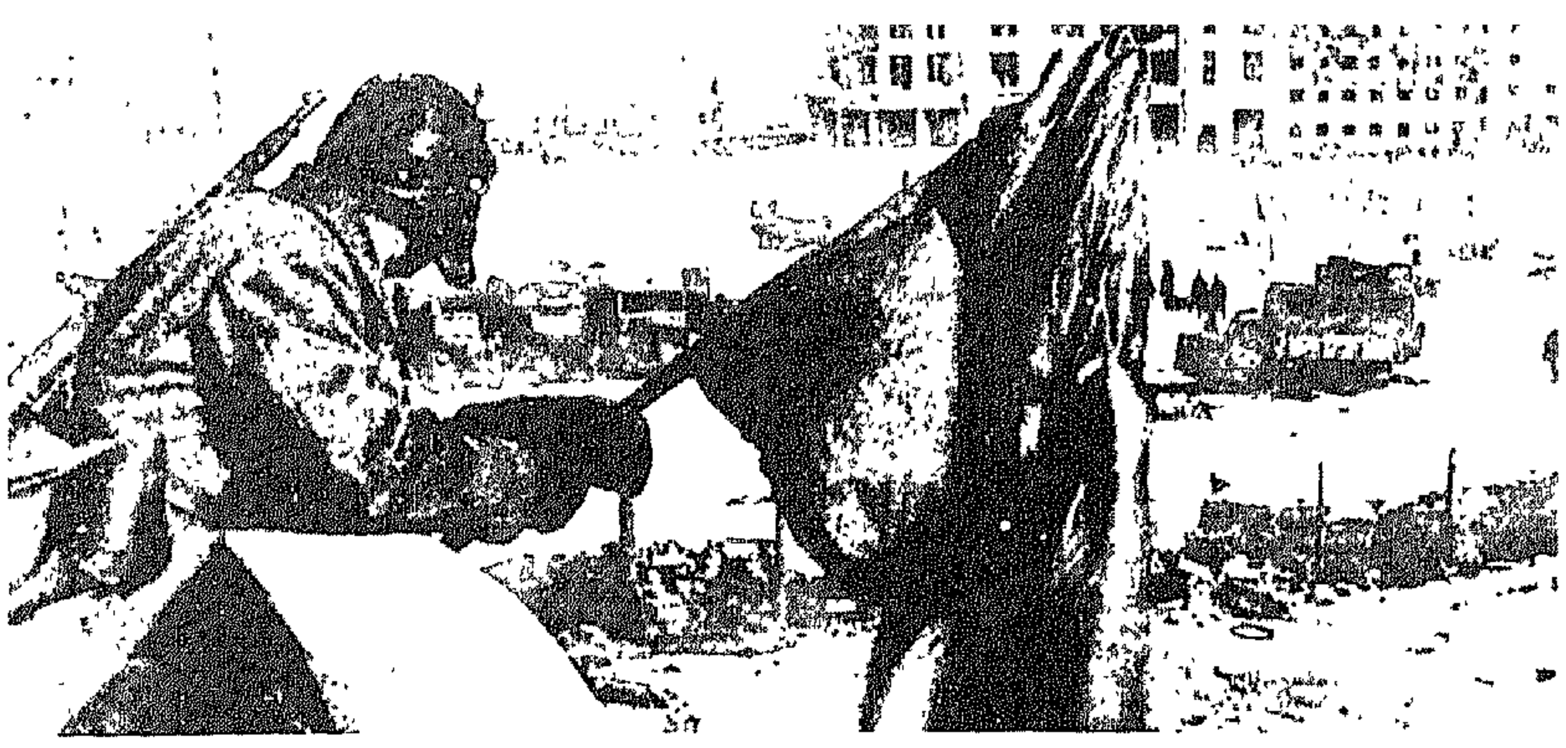

العلم الأحمر يخفق منتصراً في ساحة «ستالينغراد» الرئيسة ، في كانون الثاني ١٩٤٣ .

حاول الألمان أن يتوقّفوا على «الأوسكول» بين «الدون» و «الدونيتز» . ولكنّ تصميم الروس على القتال لم يكلّ ولم يهن ، بل إنّ نهاية موقعة «ستالينغراد» المظفّرة قد ألهبت معنويّاتهم فزال مركّب النقص الذي طالما هيمن على القيادة والجند . وإنّ «روسيا» لتشعر بالثقة من الظفر ، وهي تستمدّ من هذه الثقة الرائعة ما تمتاز به الخطط الجديدة ، التي تضعها لتحرير أرضها ، من جرأة وبسالة . ثمّة ثلاث مدن روسيّة كبيرة ينبغي تحريرها في الحال وهي : «كورسك» ، و «خاركوف» ، و «روستوف» ؛ وثمّة هدف ستراتيجيّ حاسم لابدّ من بلوغه هو ممرّات «الدنيبر» . فلو تمكّنت القوّات الروسيّة من استخلاصها لحقّقت مشروع «ستالينغراد الكبرى» الذي يُقلق خواطر الجنرالات الألمان ويقضّ عليهم مضاجعهم .

سجّل الألمان من ناحيتهم نتيجة ذات شأن ، إذ أنقذوا جيشيهما المصفّحين الأوّل والرابع ولو موقّتاً ، عقب نزاع مزدوج ناهضوا به الروس و «هتلر» معاً .

فكّر «مانشتاين» بنقل هذين الجيشين المصفّحين إلى الجناح الشماليّ من مجموعة جيوشه ، لقهر القوّات الروسيّة المتقدّمة باتّجاه «الدنيبر» . وفكّر «هتلر» بالإبقاء عليها جنوبيّ «الدون» متأهّبة للعودة إلى احتلال «القفقاس» . ولم يقبل «هتلر» بتعديل خطّته إلاّ في ٢٢ كانون الثاني ، بحيث يبقى الجيش السابع عشر وحده في «الكوبان» فتتولّى «القرم» تزويده عبر مضيق «كيرتش» ، فيما يعود جيش الدبّابات الأوّل إلى عبور «الدون» . ولكنّ هذا الجيش كان ما يزال في «أرمافير» على بعد ٣٠٠ كلم ، وكان بالتالي لا بدّ من الإبقاء على ممرّ «روستوف» مفتوحاً فترة من الوقت كافية لتمكّنه من الانسياب . والحال أنّ الروس قد بلغوا المطار في ٢٠ ، وبات الممرّ بذلك في حكم المقفل !

غامر «مانشتاين» بما لديه ؛ ومع أنّ جبهة «الدونيتز» كانت تنذر بالانهيار ، فقد نقل إلى جنوبيّ «الدون» فرقتي الدبّابات ٧ و ١١ اللتين تمكّنتا ، بهجومهما المعاكس القصير العنيف ، من كنس الروس حتى وادي «المانيتش» الأسفل . بدأت مصفّحات «ماكنسن» عبور جسر «روستوف» في ٣١ كانون الثاني عائدة من أقصى نقطة وصل إليها الجنود الألمان ؛ ومع أنّها لم تُهزم ، فقد أنزلت بها مسيرتها التراجعيّة الطويلة تلفاً بليغاً . وبقيت وحدات كثيرة ، منها الفرقة الخمسون برمّتها ، في رأس جسر «كوبان» حيث احتشد ، من غير جدوى ، ٤٠٠،٠٠٠ رجل . ولم يفِد «مانشتاين» من إنقاذ جيش «ماكنسن» إلاّ أربع فرق ، بينها اثنتان مصفّحتان .

طُرحت إذ ذاك على القيادة الألمانيّة مشكلة مؤلمة ، ألا وهي حلقة «الدونيتز» . فلو أصرّ الألمان على الاحتفاظ بها لاضطرّوا الى الإقدام على معركة ضارية في تلك الناتئة ، فيما يشتدّ الضغط نحو «الدنيبر» ، ويتفاقم خطر تطويق الجناح الأيمن بكامله على بعد ٤٠٠ كلم غرباً ، ساعة بعد ساعة .

أُستُدعي «مانشتاين» إلى «رستنبورغ» في ٦ شباط حيث أثار مشادّة مضنية . فالأراضي التي يقترح التضحية بها ، من أجل استرجاع قوّاته المتحرّكة والإفراج عن ميسرته ، تنتمي إلى المنطقة الكبيرة الغنيّة بالمناجم ومصانع الصلب التي يصرّ «هتلر» على أن لا غنى له عنها من أجل متابعة الحرب ، خاصّة بعدما عمد أخصّائيّون ألمان إلى فتح المناجم والمصانع . ولكي لا يتخلّى «هتلر» عن فتوحاته أخذ يناضل نضالاً حثيثاً حارّاً ضدّ أفضل جنرالاته . ألا يستطيع «مانشتاين» أن يتريّث قليلاً قبل أن يقدم على التضحية ؟ ألا يكون الروس ، الذين أُصيبوا بخسائر فادحة ، قد استنفدوا قواهم ؟ أيكون الوضع ناحية «الدنيبر» في الواقع مريعاً إلى هذا الحدّ ؟ والفيلق المصفّح التابع لفرقة الصاعقة الذي أرسل إلى هذه المنطقة ، ألا يكفي لتركيز الوضع ؟ ثمّ ، ألا يبشّر ذوبان الصقيع المبكر ، وارتخاء الطرقات ، وبدء ذوبان الثلوج ، باقتراب فصل الوحول وتوقّف العمليّات النشيطة الوشيك ؟ أجاب «مانشتاين» أنّه لا يجوز الركون إلى آمال واهية كهذه للمجازفة بمصير الجيش ؛ وكانت فاجعة «ستالينغراد» من حداثة العهد بحيث لم يجرؤ «هتلر» على إصدار أمر بالانحصار في «روستوف» . وعاد «مانشتاين» وقد مُدّدت سلطته حتى غربيّ «خاركوف» ، بعد ما ألغيت المجموعة «ب» وأُلحق الجيش الثاني بمجموعة الوسط . أمّا مجموعة «الدون» ، التي لم تبقَ تمتّ إلى «الدون» بصلة ، فستُدعى بعد الآن مجموعة الجنوب .

إستعاد الروس «روستوف» للمرّة الثانية في ١٤ شباط ؛ وفي ١٧ منه ، عادت مفرزة «هوليدت» إلى عبور «الميوس» ، فعادت الجيوش الألمانيّة بذلك إلى مواقع الربيع ، بعدما تقدّمت ، ثمّ تراجعت ، على التوالي مسافة ٨٠٠ كلم — أي ما يعادل ، من حيث الوقت والمسافة — الحملة التي قام بها جيش «نابوليون» على «موسكو» ذهاباً وإياباً .

وحلّ بالجيش الألمانيّ و «بألمانيا» ما حلّ بذلك الجيش و «بفرنسا» يومذاك ؛ فقد خارت قواهما في تينك المسيرتين المتعاكستين المدهشتين . أُبيدت في «ستالينغراد» عشرون فرقة ، فيما تهرّأ غيرها ، وتبخّرت أربعة جيوش حليفة . أمّا العتاد البشريّ القادم حديثاً من «ألمانيا» ومن البلاد المحتلّة ، فلا يساوي القوّات التي بُذلت ، لا من قريب ولا من بعيد . ومهما يكن من أمر فإنّ معركة الشتاء لم تنتهِ بعد . فُقدت عشرون فرقة في «ستالينغراد» ، ولكنّ التطويق يهدّد من جديد ضعف هذا العدد في المثلّث الواقع بين «نيكوبول» و «خاركوف» و «تاغنروغ» . فهل يُكتب لها الخلاص ؟

أُستؤنف الزحف الروسيّ في ٢ شباط بحملة شنّها الجيش الـ ٦٩ والجيش الـ ٣ المصفّح على ضواحي «ستاري أوسكول» ، وامتدّ في الغد نحو الشمال بدخول الجيشين الـ ٤٠ و الـ ٦٠ إلى الميدان . حُرّرت «كورسك» في ٨ ، وفي ٩ تمّ الوصول إلى «الدونيتز» ، كما تمّ تحرير مدينة كبيرة أخرى هي «بييلغورود» ؛ فاستغلّ الجنرال «موسكاليكو» ، قائد الجيش الـ ٤٠ ، تفوّقه بجرأة وبسالة ، فانقضّ على «خاركوف» ، وفي ١٥ أدرك أبواب المدينة الكبيرة (٩٠٠،٠٠٠ نفس) ، عاصمة «أوكرانيا» الثانية ؛ فأصدر «هتلر» أمره بالدفاع عنها حتى الرصاصة الأخيرة — كما فعل بشأن «ستالينغراد» — بيد أنّ أمراً خارقاً قد جرى وكأنّه من تدبير العناية : فقد أقدم قائد الفيلق المصفّح التابع لفرقة الصاعقة على التمرّد ، فغادر «خاركوف» إنقاذاً لفيلقه ؛ فدخل الروس المدينة في ١٦ شباط وكادوا لا يتجشّمون قتالاً .

كان لهذا الحدث الذي عقب سقوط «روستوف» فوراً ، فجارى الجلاء عن «ديميانسك» بعد خمسة عشر يوماً من استسلام «ستالينغراد» ، وقعٌ مرير من الأسى والذهول في «ألمانيا» . لقد انهارت الجبهة الشرقيّة !

واحل ّ الألمان الذين لا يقهرون . بعد الرومان والإيطاليين والمجر !

واستمر ّ الزحف . فأضحت ٥٠٠ كلم من ضفاف «الدنيبير» عرضة للخطر . وسارت الجيوش الظافرة في «خاركوف» باتجاه «كريمنتشوغ» . ولم يبق ّ الجيش السوفياتي ّ السادس الزاحف على «الدنيبير» الأوسط إلا ّ على بعد ٢٠٠ كلم من «دنيبرو بتروفسك» ؛ وإذا به يجتاز ثلثي هذه المسافة في ثمانية أيام . فيقطع الاستيلاء على عقدة الخطوط الحديدية في «لوزوفايا» أحد ّ خطوط تموين مجموعة «مانشتاين» . ويقطع انتزاع محطة «سيزيتنيكوفو» خطاً آخر . فلا يبقى له غير خط ّ ثالث يعبر «الدنيبير» في «زابوروجي» . وهو خط ّ يكاد الروس يبلغونه ! لم يسند أمر الدفاع عن النهر إلا ّ إلى وحدات من المدفعية المضادة للطائرات يساندها بعض قوى الدرك وبعض تشكيلات استحدثتها الظروف ، تألفت من رجال مصالح الخدمة . وهكذا أوشكت مأساة «كالاتش» أن تتكرر على «الدنيبير» !

وتصدع الجيش الألماني ّ من جديد شرقي ّ مجموعة الجيوش كذلك ؛ فلقد اقتحم فيلق سوفياتي ّ مصفح مجرى «الميوس» في «متفيجفكورغان» ، كما اقتحم فيلق من الخيالة مجرى «الدونيتز» . وبدل أن يستخدم «مانشتاين» الجيش الأول المصفح للإفراج عن ميسرته المهددة اضطر ّ إلى أن يكرسه لدعم ميمنته المتداعية ، ولم يبق ّ له من أجل إنقاذ ممرات «الدنيبير» إلا ّ جيش الدبابات الرابع القادم من «الدون» ، والذي يعوق سيره بدء الذوبان . أفتراه يصل قبل فوات الأوان ؟

كان الوضع من الخطورة بحيث أقدم «هتلر» على ما لم يقدم عليه أيام أهوال «ستالينغراد» . أجل ، لقد أزعج نفسه ، فإذا «بمانشتاين» يراه في ١٧ شباط مقبلاً إلى «زوبوروجي» ، مقر ّ قيادة مجموعة الجيوش ، وهو بكلمة أخرى ، مكان يتمتع بطمأنينة تامة في ظروف الحرب العادية ! بيد أن ّ الظروف لم تكن عادية : فهناك لواء روسي ّ مصفح يطوف على بعد ٥٠ كلم فحسب ، والجيش الوحيد المدافع عن «زوبوروجي» هو لواء الحرس الخاص ّ بمقر ّ القيادة . لم يتنفس «مانشتاين» إلا ّ بعد ٤٨ ساعة . حين أقلعت الطائرة التي أقلت «هتلر» ، يحدق بها سرب من طائرات «مسرشميت» .

كان لذاك القلق حسنة : فالخوف الذي حل ّ «بهتلر» جعله يدرك أن ّ الموقف خطير . كان قد أتى وفي نيته أن يسترجع «خاركوف» في الحال ، بعدما مس ّ فقدها وتر الهيبة الحساس المؤلم ، فإذا به يرضى بالإقلاع عن عزمه . وبدل أن ينطلق الفيلق المصفح التابع لفرقة الصاعقة نحو الشمال ، احتشد حول «بافلوغراد» للإسهام في الهجوم المعاكس الذي سيقوم به جيش الدبابات الرابع . وهكذا شن ّ «هوث» هجومه على جانبي ّ الناتئة الروسية العميقة معتمداً على خمس فرق سريعة هي فرقتا الدبابات ٤٨ و ٥٧ ، وفرقة «الصاعقة النموذجية» ، وفرقة «الرايخ» ، و«توتنكوف» .

وفجأة انقلب الوضع رأساً على عقب . وهنا يقر ّ المؤرخ «بلاتونوف» بأن ّ القيادة السوفياتية قد ارتكبت خطأ إذ ظنت أن ّ الألمان قد عادوا فعبروا «الدنيبير» ، وأن ّ النصر قد بلغ طور المطاردة . فإذا بالهجوم المعاكس ، وقد أحسن حشده وأحسنت قيادته ، يقع على قوات سوفياتية متبعثرة تفتقر إلى الذخيرة ؛ وما حل ّ أول آذار حتى أبعد كل ّ خطر يهدد «الدنيبير» . أحصيت الجثث الروسية الساقطة في حومة الوغى فإذا هي ٢٣،٠٠٠ ؛ واستولى الألمان على ٦١٥ دبابة ، و٣٥٤ مدفعاً ، ولكنهم لم يأسروا غير ٦٠٠٠٠ رجل ، لأن ّ الروس كانوا إذ ذاك يفضلون الموت على الاستسلام . ود ّ «مانشتاين» لو يتوقف عند هذا الحد ّ ، بيد أن ّ «هتلر» لم ينس ّ «خاركوف» . وبأمر منه طوق «هوث» المدينة وأعاد احتلالها في ١٤ آذار على يد فرقة «ألمانيا الكبرى» ؛ وعادت الجبهة الألمانية فانتقلت حتى تخوم «فوروشيلوفغراد» على «الدونيتز» . وحتى «تاغنروغ» على «الميوس» . ثم ّ فصلت المتحاربين هدنة الوحل التي تحل ّ مرتين في السنة .

وهكذا أنقذ الجيش الألماني ّ بعد ما حاذى الهزيمة . ونتج عن هذه العملية ، التي أدارها «مانشتاين» إدارة معلم بارع ، درس ّ عسكري ّ واضح : إذا كان الألمان ما زالوا يحتفظون بشيء من التفوق ، ففي حرب الحركة وفي المداورة ؛ وطالما أنهم يتمتعون بفضل القتال في عقر دار العدو ّ ، فليس للمدن المفقودة ، ولا للأرض المتروكة ، أية قيمة . وطريقة الزحف التي اعتمدوها عام ١٩٤١ في مسيرتهم على «موسكو» ، وعام ١٩٤٢ في مسيرتهم على «القفقاس» ، لم تبق ّ في متناول إمكاناتهم ؛ فموقف الدفاع الجامد على جبهة يستحيل عليهم ملؤها يقضي عليهم بتحمل تفوق العدو ّ المادي ّ . أما الستراتيجية الوحيدة المؤاتية لقوتهم فهي في الدفاع – الهجومي ّ ، الذي يعتمد الرد ّ كما يعتمد مناورة قوى الاحتياطي ّ . غير أن ّ ذلك يقضي بتقصير شديد للجبهة ، وبالانكفاء إلى خط ّ «الدونا» و «الدنيبير» ، أو ، بكلمة أخرى ، بالتخلي عن القسم الصناعي ّ من «أوكرانيا» ، وعن «روسيا» الوسطى بكاملها ، وعن جبهات «لينينغراد» المتوغلة . ولكن ّ القبول بذلك كان يفرض على «هتلر» ألا ّ يبقى «هتلر» !

"هتلر" ينجو من محاولتي اغتيال

إن ّ هذا الحدث الجسيم لم يحدث قط . «فهتلر» لم يمت . كان مفروضاً أن يموت في ١٣ آذار ، إلا ّ أن ّ عناية إلهية خاصة قد شملته بعطفها .

إستمرت المؤامرة ضد ّ «هتلر» في جو ّ مفعم بالصعوبات الفائقة وبالمهالك الشنيعة . وراح الرؤساء المدنيون والعسكريون كـ «غورديلير» ، و «فيتزليبن» ، و «بلك» ، يلملمون أطرافها التي لا تنفك تتشوش أو تتحطم . فلقد تغلبوا على ترددهم الضميري ّ ، وأقروا نهائياً بأن ّ في اغتيال الطاغية السبيل ّ الوحيد للخلاص الألماني ّ . ففي الأوساط العسكرية ، وفي الأركان العامة خاصة ، كانت نتيجة التضحية القاسية بالجيش السادس في «ستالينغراد» أن تحركت الأحقاد بغليان شديد . ومن بين الضباط الفتيان كان كثيرون على استعداد لانتحال شخصية «بروتوس» . وكان معظم هؤلاء الضباط ينتمون إلى الأرستوقراطية العالية . ولكن ّ اغتيال «هتلر» عملية صعبة : فهو يرتدي صدرة واقية من الرصاص ، وداخل قبعته مصفح ، وهو لا يتناول أي ّ طعام قبل أن يذوقه طبيبه الخاص ّ ؛ وأما تنقلاته فتحف ّ بها سرية كاملة وفرص الاقتراب منه نادرة جداً . وهو محاط بحراسة من كل ّ صوب .

٢٦ كانون الثاني ١٩٤٣ . إحدى مراحل المعركة قرب «رجيف» ، على مجرى «الفولغا» الأعلى ، غربي ّ «موسكو» .

« اعقد السلّم مع « روسيا » (من كلام « موسوليني » إلى « هتلر » .)

كان الماجور جنرال «هننغ فون ترشكوف» . وهو من عائلة عسكريّة عريقة . أعلى الضبّاط رتبة في أركان مجموعة جيوش الوسط العامّة . ولقد حاول أن يحثّ على الانقلاب العسكريّ قريبه المارشال «فون بوك» . ثمّ خلَفه «فون كلوغي» . كانت الخطّة تهدف إلى القضاء على «هتلر» خلال إحدى زياراته إلى «سمولنسك» . مقرّ مجموعة الجيوش العامّ . وأخذ البارون «فون بوسليغر» . قائد فوج الحرس . على عاتقه إنجاز المهمّة مصرّحاً بأنه واثق كل الثقة من مرؤوسيه . بيد أنّ «كلوغي» ردّ بأنّ الوضع العسكريّ لم يكن متأزّماً لدرجة تدعو إلى القيام بعمل جذريّ . فالأمّة والجيش لن يفهما . وقررّ «ترشكوف» ومساعده الليوتنان «فابيان فون شلابرندورف» أن يقوما بالمهمّة منفردين . وبواسطة متفجّرات وفتيل من صنع انكليزيّ حصلا عليها من أحد المتآمرين، عمدا إلى صنع قنبلتين بشكل قنّينتين. وفي ١٣ آذار وصل «هتلر» إلى «سمولنسك» تحيط به جماعة من رجال الصاعقة الذين كان تيقّظهم الفائق يشير إلى أنّ شكوكاً خاصّة كانت تخامر «هتلر» . وعندما قفل «هتلر» عائداً . حملت طائرته

قافلة ألمانيّة على بحيرة « إلمن » جنوبيّ « نوفغورود » .

معها القنبلتين وهما مُعمَلتان بإتقان . كان «شلابرندورف» قد سلّم الآلة الجهنّمية إلى كولونيل من الحاشية ، وطلب منه أن يسلّم قنّينتي الكونياك هاتين إلى الجنرال «هلموث ستيف» من قبل الجنرال «فون ترشكوف» . إنقضت ساعة ، ثمّ ساعتان . وتلقّى مركز «برلين» الكلمة الاصطلاحيّة التي تفيد أنّ المحاولة كانت قيد التنفيذ . وبات «ترشكوف» مع مجموعة «سمولنسك» يترقّبون من أحد لاسلكيّي إحدى مقاتلات المواكبة النبأ الذي يعلن عن تفجّر طائرة الفوهرر في الجوّ. ولكنّ النبأ الذي بلغهم من «مينسك» قد أعلن أنّ الفوهرر قد هبط إلى الأرض من غير أذى ...

إلاّ أنّ المتآمرين قد أنقذوا الوضع . فألغوا انطلاق الانقلاب العسكريّ في الوقت المناسب . واتّصل «شلابرندورف» هاتفيّاً بالكولونيل الذي جعل منه منفّذاً غافلاً للمهمّة وضحيّة لها ، وطلب إليه ألاّ يسلّم الرزمة . وفي الغد ذهب إلى «رستنبورغ» لاسترجاعها بأمر موقّع من «ترشكوف» . وبعدما فتح العلبة وجد أنّ الحامض كان قد أشعل القادح بعدما قرض الشريط المعدنيّ . ولكن الكبسولات لم تتفجّر تحت تأثير الصدمة .

وبعد أيّام قام المتآمرون بمحاولة أخرى لنسف «هتلر» في «مصنع الذخيرة» في «برلين» فيما يزور معرضاً يعود ريعه لجنود الجبهة ؛ ولكنّ هذه المحاولة أخفقت أيضاً . فكان على المتآمرين أن ينتظروا سانحة أخرى .

كرب إيطاليّ
سقوط "تشيانو"

في كانون الأوّل وصل الكونت «تشيانو» إلى مقرّ الفوهرر العامّ . في الوقت الذي كان الجيش الإيطاليّ يندحر فيه على «الدون» . وكانت رحلته الطويلة في القطار الحديديّ قد وفّرت له وقتاً كافياً للتدرّب على حدّة سخطه ضد «أولئك الألمان الأغبياء» . و «ريبنتروب» «ذلك السافل» .

المحارب المرهق !

وهتلر «ذاك المجرم». وقد لعب جوّ «رستنبورغ» دوراً حاسماً في إفعام روحه بالكرب والحقد. فقد أشار قائلاً: «لم تكن هنالك لمسة ملوّنة زاهية واحدة. إنّما رائحة مطبخ. ونبرات عسكريّة، وأحذية». وكانت أنباء الجبهة المفجعة، وهرب الجيش الإيطاليّ، تزيد من قتام ذلك النهار الذي لم يعرف للشعاع مرأى. فلحقت الشتائم ببعض ضبّاط حاشية المارشال «كافاليرو». وخُيّل للإيطاليّين، وهم في قُطُر النوم الخاصّة بهم، أنّهم محتجزون كأسرى.

أمّا الرسالة التي بعث بها «موسوليني» إلى «هتلر» مع صهره فقد كانت التالية: «اعقد السلم مع روسيا»!

وراح «تشيانو» يدافع عن حجج «الدوتشي»: إنّ حرب «روسيا» لا مغزى لها. فالخطر كامن في الغرب؛ لقد بادر الانكلوسكسون إلى الهجوم في «المتوسّط»، وستتفشّى عمليّاتهم إلى «أوروبا» خلال السنة المقبلة؛ كان ينبغي على «ألمانيا» بالتالي أن تضع حدّاً للحرب على جبهتين؛ كان عليها أن تعقد «بريست ـ ليتوفسك» جديدة بتوجيهها «روسيا» شطر «الهند» و «الخليج الفارسيّ»؛ وإذا تعذّر هذا الأمر للحال، كان ينبغي وضع الجبهة الروسيّة موضع الدفاع، وتسيير معظم الجيش الألمانيّ ضدّ الغرب.

وراح «هتلر» يصغي بفارغ صبر إلى هذا العرض الذي كان يشجب السياسة الشاملة التي انتهجها منذ ١٩٤١؛ ثمّ أجاب بأنّه حاول منذ ١٩٤٠ أن يسلّط أنظار الروس على «الهند» و «إيران». وأنّهم قد رفضوا الاكتراث لكونهم يتّبعون سياسة «بطرس الأكبر» باتّجاه «البلطيق» والمضائق. فإن كان هو، «هتلر»، قد هاجم، فلأنّه قد استبق النيّات العدوانيّة، محبطاً بذلك استعدادات «الاتّحاد السوفياتيّ». فالصعوبات الموقّتة يجب ألاّ تزيل من الأذهان المنجزات الكبار التي تمّ تحقيقها: فلقد أبعد الروس ١٠٥٠٠ كلم. وبات الخطر الذي يشكّلونه أقلّ بكثير. وكالمعتاد كان الشتاء موأتياً لهم. إلاّ أنّ الحملة الصيفيّة ستجهز عليهم.

قطع «تشيانو» النقاش قائلاً إنّه سينقل إلى «الدوتشي» تصريحات الفوهرر بحذافيرها. فالمشادّة قد انتهت موقّتاً، إلاّ أنّ الخشونة وانعدام الثقة تفاقما في كلا الجانبين. وراح الإيطاليّون يقيسون بحقد الهوّة السحيقة التي جرّ نظامَهم وبلدَهم إليها رجلٌ مصاب بمرض العظمة كان يضعهم منذ البدء أمام الأمر الواقع. كان الألمان يعلمون أنّ «إيطاليا» تحاول التحرّر من ارتباطاتها، وأنّ «موسوليني»، رغم إخلاصه للتحالف، يزداد ضعفاً وانفراداً يوماً بعد يوم.

وبعد انطواء الصفحة الروسيّة اتّجه النقاش شطر «المتوسّط». قال «هتلر»: إنّنا نخوض الحرب الفونيّة الرابعة (١)؛ وكون «تونس» قد استعادت أهميّة ستراتيجيّة استثنائيّة ليس مجرّد صدفة؛ ونتيجة القتال الذي يدور فيها وقفٌ على النقل دون سواه. فإن تعذّر تأمين هذا النقل في شروط مرضية اعتُبر كلّ سلاح وكلّ جنديّ يُنقل إلى «أفريقيا الشماليّة» مفقودين سلفاً. وأمّا في غير هذا الوضع، فسترى «ألمانيا» نفسها قادرة على استعادة «الجزائر» و «المغرب»، ولسوف يتبدّل موقف «فرنكو» سريعاً بعد أن يصل جنودها إلى «مليلة». ولكن، هل البحريّة الإيطاليّة مستعدّة للقيام بالتضحيات الضروريّة لكي يؤول التدخّل الانكلو ـ سكسونيّ في «أفريقيا الشماليّة» إلى انتصار باهر «للمحور»؟ هنا تكمن المشكلة. وقد شدّد «كيتل» على هذه النقطة بقوله: «إنّ مصير الحرب بين أيدي بحّارتكم!».

تخلّل المحاورةَ الألمانيّة الإيطاليّة وجهٌ غير مألوف. فلقد استدعي «لافال» لسبب مجهول. فقضى في القطار ثمانين ساعة لكي يحظى بمقابلة مدّتها ساعتان. تكلّم خلالها مدّة عشرين دقيقة كي يطلب إذناً بحلّ المؤسّسات المتلربّة المتطرّفة التي كانت تناهضه. ولكنّ «هتلر» رفض ذلك منتزعاً من عميله هذا جملة التنهّد التالية: «إنّه ليصعب حكم «فرنسا» في حين يصرخ كلّ من فيها: الموت «للافال»! وصرّح «هتلر» «لتشيانو» بأنّه قد فقد كلّ رجاء من الفرنسيّين. قال: «إنّ «بيتان» آلة منفوخة تنهار على بعضها. وإنّه لمن صالحنا أن نعمل على نفخها من وقت لآخر».

عاد «تشيانو» إلى «إيطاليا» فوجد عاصمة تضجّ بالانهزاميّة؛ وأمّا «موسوليني»، الذي كان مريضاً، فقد خاب ظنّه لردّة فعل «هتلر» وانكفأ على نفسه في منزله، وما لبث أن غادره عائداً بعد ثلاثة أسابيع. وفي ٥ شباط دخل «تشيانو» إلى مكتب حَمِيه فإذا «بموسوليني» يسأله بغتة ما إذا كان يرضى بتسميته حاكماً على «ألبانيا»؛ فما كان من «تشيانو»، الذي كاد لا يدهشه السؤال، وقد شعر أنّ شيئاً مريباً سيحدث، إلاّ أن أجاب بأنّه يفضّل السفارة لدى «الفاتيكان». وقبل «الدوتشي» رغبته، ثمّ حاول التراجع، بيد أنّ «تشيانو» كان قد هرع للحصول على موافقة أمانة السرّ البابويّة. ولذا بات مُحالاً أن يتراجع عن تسميته من غير أن يُلحق الإهانة بقداسة البابا.

هكذا كان مصير عشرات الألوف من الألمان في «ستالينغراد».

لم يكن صرف وزير الخارجيّة إجراء منفرداً. فلقد أُقيل الوزراء كافّة. كان «الدوتشي» شغوفاً بتبديلات الحرس الطنّانة هذه، ولكنّ الناس قد ألفوا التفكير بأنّ صهره كان يدور في فلك خاصّ؛ لذلك كان فقدانه الحظوة ينذر بتصدّعات عميقة.

كان الألمان مرتبكين. فهم يعتبرون «تشيانو» عميلاً انكليزيّاً، إلاّ أنّ تعيينه في «الفاتيكان»، أرض الحياد، وأرض الاتّصالات، قد أقلقهم بقدر ما أرضاهم رحيله عن الخارجيّة. وهنالك شخص آخر من ألدّ أعدائهم، هو «دينوغراندي»، قد فقد وزارة العدليّة، ولكنّه، مثل «تشيانو»، بقي عضواً في المجلس الفاشيّ الأعلى. وقد شمل «تبديل الحرس» كذلك المارشال «كافاليرو»؛ ولم يكن هنالك أيّ مجال للارتياب في معتقدات خَلَفه، الجنرال «امبروزيو»؛ قال عنه «هتلر»: «إنّ

(١) الحروب الفونية: هي ثلاث حروب نشبت بين «قرطاجة» و «روما».

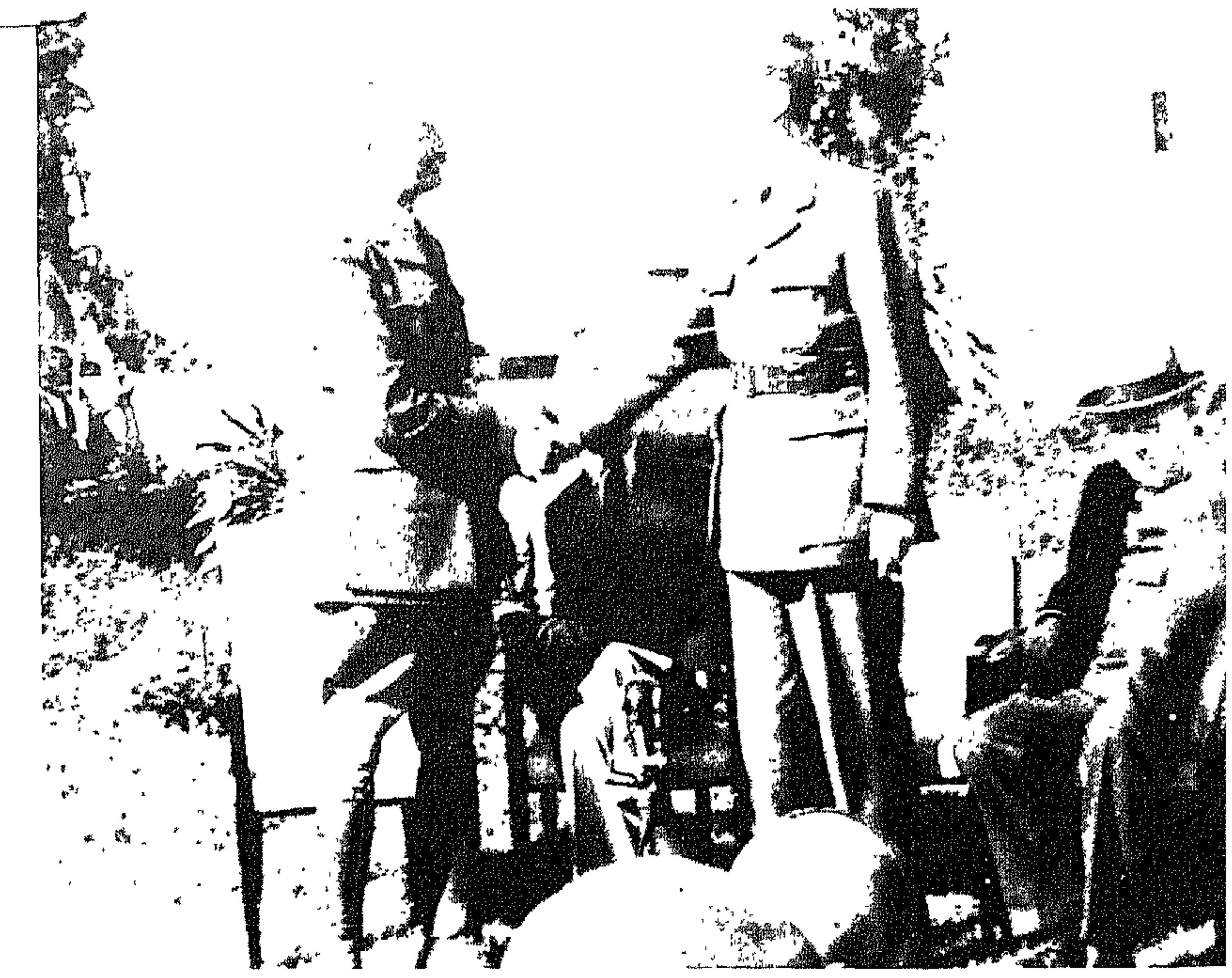

الجنرال « ديغول » يصافح الجنرال « جيرو » .

جلّ مناه هو أن يجعل من «إيطاليا» «دومينيوناً انكليزياً» . ومنذ أن تسلّم «امبروزيو» سلطاته الجديدة . طلب إعادة الجنود الإيطاليّين المبعثَرين في الخارج . وخصوصاً الفرق الـ ٣٣ – وهي تمثّل ثلث الجيش – التي كانت آنذاك في «البلقان» . ورفض «هتلر» هذه الرغبة ، وطلب من الإيطاليّين أن يشدّدوا العزم في قمع العصابات الشيوعيّة والوطنيّة «من غير أن يوفّروا النساء ولا الأولاد» .

لقد دعّم الحزم الذي بدر عن «الدوتشي» سلطتّه لمدّة من الزمن . إلاّ أنّ الهزائم في «روسيا» ، وانقلابات «أفريقيا» ، عادت إلى خلق القلق ، وإلى إثارة الرغبة في التخلّص من هذا التشابك المشؤوم . هذا ، وقد راحت تنعقد في بنائَي الفاشيّة والملكيّة المتداعيَين مؤامراتٌ خطيرة وعميقة .

ألدار البيضاء والاستسلام غير المشروط

في تلك الأثناء كانت مقابلة بين «تشرتشل» و «روزفلت» قد اختطّت للستراتيجيّة المشتركة هدفاً جديداً ، وأضفت على النزاع الفرنسيّ تطوّراً جديداً ، وأوجدت صيغة سوف تُصلّب الحرب بإرغام «ألمانيا» على اتّخاذ موقف دفاعيّ يائس .

تكشيرة « تشرتشل » في اجتماع « الدار البيضاء » !

كان «تشرتشل» و «روزفلت» قد حاولا في البدء عقد مؤتمر ثلاثيّ . ولكنّ «ستالين» أعلمهما بأنّه لا يقدر على مغادرة «روسيا» ولو يوماً واحداً ، وأنّه ، في أيّة حال ، لا يرى ضرورة لمثل تلك المقابلة ، إذ أنّه لم يكن للحلفاء سوى فتح جبهة ثانية « كما وعدوا» . كان غزو «أفريقيا الشماليّة» يُعتبر ، ضمناً ، كغارة لا عاقبة لها ، أو كخدعة يُقصد بها التملّص من الارتباطات .

لم يكن للّقاء – و«ستالين» غائب عنه – أيّ معنى . إلاّ أنّ «روزفلت» كان راغباً في استنشاق هواء جديد. فقد كانت السنة السياسيّة سيّئة بالنسبة له . إذ أسفرت التظاهرات العنصريّة في «ديترويت» و «هارلم» عن وقوع ٤٠ قتيلاً . ولم تفز الأكثريّة الديموقراطيّة في انتخابات تشرين الثاني في الكونغرس إلاّ بتفوّق بسيط في الأصوات . وقد كتب إلى «تشرتشل» يقول : «إنّه ليسعدني أن أخرج بضعة أسابيع من جوّ «واشنطن» . وهكذا أتى مؤتمرُ «الدار البيضاء» ، وهو أقلّ مؤتمرات الحرب نفعاً، هوى من أهواء رئيس «الولايات المتّحدة» . وقد اعترف «هوبكنز» بذلك قائلاً : «لقد أراد أن يقوم برحلة » !

تمّ اختيار «الدار البيضاء» بناء على اقتراح «تشرتشل» . ووصل «روزفلت» بعدما قام بعطفة جويّة واسعة : « ميامي – ترينيداس – بيليم – باتورست» . وأمّا «تشرتشل» فقد خُيّل له أنّه سيحترق وهو حيّ داخل طائرته ، فيما هبط «أيزنهاور» والمظلّة مشدودة إلى ظهره ، بعدما تعطّل محرّكان من محرّكات طائرته . وقد أُحيط حيّ «أنفه» بكامله بالأسلاك الشائكة وبخطّ من الحرس شبه متّصل ، ووُضعت بتصرّف الرئيس ورئيس الوزراء دارتان كبيرتان ، واحتُجزت اثنتان أُخريان ، أصغر منهما ، لزائرين اثنين . وباستثناء «ماكميلان» من الجانب البريطانيّ ، و «هوبكنز» و «مورفي» من الجانب الأميركيّ ، كانت الحاشية عسكريّة برمّتها . كان «روزفلت» قد صرّح بأنّه لن يصطحب أحداً من أعضاء الحكومة ، وقد طلب إلى «تشرتشل» ألاّ يصطحب «إيدن».

كان الانكليز قد اتّخذوا للمناقشة الستراتيجيّة عدّتها . فالسفينة التي كانت بمثابة مقرّ للأركان العامّة ، وهي من حمولة ٦،٠٠٠ طنّ ، قد زُوّدت بمكتبة من المراجع ، فإذا «ببروك» و «بورتال» و «تيدر» و «باوند» و «ألكسندر» و «إسمي» و «جاكوبز» يفدون متسلّحين بمذهب ثابت ، فراحوا يبرهنون ، مستندين إلى الأمثولة التي تلقّنوها في «دييب» ، أنّ نزولاً بحريّاً مبكراً في «فرنسا» يوفّر «لهتلر» نصراً سهلاً . فالمتوسّط ، والحالة هذه ، يبقى ، حتى إشعار آخر ، المسرح الوحيد الذي يمكن حصر المجازفة فيه . وبعد أن تتمّ استعادة «أفريقيا» ، يمكن مهاجمة «إيطاليا» الجنوبيّة والوسطى ، من غير أن تقوى «ألمانيا» ، التي تحدّها الفجوج الألبيّة ، على إقحام قوّاتها التي يتيسّر لها توزيعها في سهول شماليّ غربيّ «أوروبا» المتمتّعة بشبكة واسعة من المواصلات .

وخاض الأميركيّون النقاش بشغف. فحملة «أفريقيا» كانت تزيد من خوفهم المتوسطيّ الجنوبيّ . كانوا يعتقدون أنّها لن تستغرق غير أيّام معدودة ، فإذا بهم أمام حرب عنيفة صعبة . وطلب «مارشال» ، يسانده «هوبكنز» ، إيجاد حلّ سريع لتلك الحرب ، بغية الخروج من المأزق والتفرّغ لتحضير غزو «أوروبا» في ١٩٤٣ .

في النهاية أثبتت الوقائع التي دافع عنها الانكليز فعاليتها . وسلّم الأميركيّون بتمديد العمليّة المتوسّطيّة بغزو «إيطاليا» . ثمّ جرت مشادّة أخيرة موضوعُها اختيار موقع الهجوم . كان الأميركيّون يفضّلون جزيرة «سردينيا» لاعتقادهم بأنّها توفّر أسرع منفذ نحو قلب «أوروبا» القاريّة ؛ وكان الانكليز قد اختاروا جزيرة «صقليّة» ، فكان لهم ما أرادوا ؛ وحُدّد يوم ١٠ تموز موعداً للنّزول ، شرط أن يكون «المحور» قد طُرد من «تونس» .

كان من الممكن اتّخاذ هذه المقرّرات إمّا في «لندن» وإمّا في «واشنطن». إلاّ أنّ «الدار البيضاء»، من جهة أخرى، كانت بالنسبة «لانكلترا» و«لأميركا» أرضاً مناسبة للمحاولة التي تهدف إلى مُصالحة الفرنسيّين.

كانت القضايا الفرنسيّة تغيظ «روزفلت». لقد سبق له أن تفاوض مع «فيشي»، واستمال إلى الفلك الأميركيّ شخصيّات وفيّة للمارشال «بيتان»، بيد أنّ ميوله الشخصيّة كانت تبعده عن عالم العواطف والأفكار المتمثّل «بفرنسا» الخاضعة «لبيتان». كان «روزفلت» يظنّ أنّ «بديغول» ميولاً دكتاتوريّة متقلّبة ويعيب فيه زهوه المتطرّف. وكان يرى في «ديغول» و«بيتان» عيباً مشتركاً: فكلاهما يبدو له ممثّلاً «لفرنسا» الاستعماريّة التي يأمل ألاّ تبقى حيّة بعد انتصار الأمم المتّحدة. وقد لام «مورفي» لكونه قد أعطى الجنرال «جيرو» وعداً خطيّاً بأنّ «فرنسا» سوف تستعيد كامل امبراطوريّتها، فقال له: «لا عجب إذا سبّبت لي رسالتك المتاعب بعد الحرب ...» وتعمّد تجاهل المُقيم العامّ الفرنسيّ في «المغرب»؛ وفرض إقامة علاقات مباشرة مع السلطان، وهو خلال المأدبة التي أقامها على شرفه لم ينفكّ يبشّره باستقلال بلاده. ولم يكن عبوس «تشرتشل» البيّن إلاّ انعكاساً لما كان يتوقّع من كوارث تنجم عن جهل الأميركيّ وادّعائه واندفاعه.

بعد موت «دارلان» كان «ديغول» قد أبرق إلى «جيرو» يعرض عليه مقابلة؛ ولكنّ «جيرو»، الذي كان مقتنعاً بأنّ الديغوليّين هم الذين سلّحوا قاتل «دارلان»، قد تمنّع عن الإجابة. فبقي «ديغول» مبعداً عن «أفريقيا». ولقيت اعتراضاته أصداء رنّانة في «أميركا». وكانت الحكومة البريطانيّة من جهتها تساند الجنرال. فقد قال «ماكميلان» «لمورفي»: «إنّ «ديغول» ذو طباع صعبة. ولكنّه كلّفنا ٧٠ مليوناً من الليرات. ولا يسعنا أن ننسى أنّه وقف إلى جانبنا في أعصب ساعاتنا. فمصلحتنا، وعنفواننا، وشرفنا، تملي علينا دعم نزعاته السياسيّة». وأمّا فكرة إيجاد حلّ وسط. وبالتالي سلطة مشتركة «جيرو» – «ديغول». واندماج هيئة «لندن» مع هيئة مدينة «الجزائر». فقد انبثقت من هذه الاعتبارات. وكان مؤتمر «الدار البيضاء» ظرفاً موآتياً لترسيخ هذا الاتّفاق.

وصل «جيرو» من غير توان أو سوء نيّة. ورفض «ديغول» القدوم. وأصرّ «تشرتشل» موضحاً أنّ الدّعوة وجّهها رئيس «الولايات المتّحدة» ووجّهها هو شخصيّاً. وبقي «ديغول» على رفضه. وراح يشرح باقتناع أنّ النزاع القائم بينه وبين «جيرو» قضيّة فرنسيّة بحتة. وأنّ الوساطة الأجنبيّة فيه لن ينظر إليها بعين الرضى. وقال «مورفي» إنّ «روزفلت» قد استغرب موقف المنفيّ الحازم أكثر ممّا اغتاظ منه. إلاّ أنّ «تشرتشل» قد حنق، وما كان منه إلاّ أن أرسل إلى «ديغول» برقيّة ساخطة تنذره وتحذّره. قال فيها: «إذا أنت أصررت على رفض هذه السانحة الفريدة التي تعرض عليك، فسنعمد إلى الاستغناء عنك ... إنّ الباب ما يزال مفتوحاً أمامك ...» ولان عناد الجنرال أمام هذا الإنذار القاسي.

وفي ٢٢ كانون الثاني. وهو اليوم التاسع للمؤتمر، هبطت إحدى قاذفات الطيران الجويّ الملكيّ بالجنرال «ديغول» في مطار «الدار البيضاء». لقد خضع في النهاية. إلاّ أنّه جعل الآخرين ينتظرونه. فارتدى بذلك أهميّة فائقة. وغدا في المؤتمر وجهه الذي تشخص إليه الأنظار.

وبقي «ديغول» صعب المراس رغم كلّ شيء. وقد أشار بمرارة إلى أنّه كان على أرض فرنسيّة تحيط به حراب أجنبيّة. ولم يتمكّن «تشرتشل» من تليين قناته. وهو الذي حمله على الحضور. وقد قال «مورفي» في ذلك: «كأنّني الآن أرى رئيس الوزراء البريطانيّ وهو يشير ببنانه إلى وجه الجنرال. صائحاً بلكنته الفرنسيّة. وأسنانه الاصطناعيّة تصطكّ سخطاً: ينبغي ألاّ تعرقل الحرب!» وبقي «ديغول» ثابت الجنان. واختار «روزفلت» وسيلة أخرى، محاولاً التأثير بفتنته: ولكن من غير جدوى. واستبعد «ديغول» الشركةَ التي حاولوا أن يفرضوها عليه قائلاً إنّه أتى لأنّهم أصرّوا على ذلك، وهو معتزم على الانصراف خلواً من الارتباطات.

وتميّز آخر يوم من المؤتمر – الأحد ٢٤ كانون الثاني – بمناقشة عاصفة بين «ديغول» و«تشرتشل». ثمّ قصد الاثنان إلى «روزفلت» حيث وجدا «جيرو». وأخفقت محاولة أخرى لوضع بيان مشترك. عندئذ سأل «روزفلت» «ديغول» إن كان يسمح بالتقاط صورة له برفقة «جيرو» مع «تشرتشل» ومعه، فقبل «ديغول». ثمّ أردف «روزفلت» سائلاً: «أتوافق على مصافحة الجنرال «جيرو» أمام عدسة المصوّرين»؟ فردّ «ديغول» بالانكليزيّة: «سأفعل ذلك من أجلك». وحُمل الرئيس إلى صحن الدار المشمس حيث وقف مراسلو الحرب الانكليز والأميركيّون. الذين استُدعوا فجأة إلى «الدار البيضاء»، والذين أصابهم الكدر عندما علموا أنّ مؤتمر قمّة كان منعقداً منذ اسبوعين، فالتقطوا صوراً من شأنها أن توهم الناس بأنّ ثمّة مصالحة. لم يتخلّ «ديغول» عن حقّ من حقوقه، ولكنّه لم ينصرف من غير أن يحصل على حقّ: فقد قبل «جيرو» بأن يستقبل مبعوثاً من قِبل هيئة «فرنسا الحرّة»، وإقامة اتّصال بين «لندن» ومدينة «الجزائر». وهكذا يكون «ديغول» قد أحدث ثغرة في قلعة «جيرو» الضعيفة.

وبعدما انسحب الجنرالان الخصمان بقي المصوّرون حول «روزفلت» و«تشرتشل». فدار بين الرجلين حديث ودّيّ لم يبقَ منه غير شتات من ذكريات شفويّة. وبما أنّ «روزفلت» كان يتوقّع نهاية الحرب، فقد صرّح بأن «الأمم المتّحدة» لن تقبل من خصومها إلاّ بالاستسلام «بلا قيد ولا شرط». وراحت هذه العبارة تجوب العالم في الحال. وأمّا الجدل الذي انبثق عنها فما يزال ناشباً حتّى اليوم.

لم يكن «تشرتشل» يعلم شيئاً عن ذلك. وقد انتفض حنقاً لسماعه عبارة النصر تلك التي كانت تربط «انكلترا»، من غير موافقتها، إلى نظريّة دكتاتوريّة للحرب. وفيما بعد حاول أن يخفّف من حدّتها مصرّحاً بأنّ طلب الاستسلام غير المشروط لم يكن يعني عزماً على الانتقام من الشعب الألمانيّ. ولكنّه، في «الدار البيضاء»، وجد أنّ الإدلاء بتحفّظات حول هذه النقطة كان من شأنه أن يُظهر للملإ نزاعاً علنيّاً بينه وبين رئيس «الولايات المتّحدة».

وقد صرّح الدكتور «بول شميدت» بقوله: «لقد انقبض قلبي حين قمت أترجم «لهتلر» هذه العبارةَ الحاسمة. ورحت أقيس للحال مقدار ما تدعم به الوضع النازيّ فقد تلقّت المعارضة الألمانيّة ضربة جدّ قاسية». ودخلت عبارة «استسلام غير مشروط» رأسمال «غوبلز» وكأنّها أثمن ما لديه من ممتلكات. لم يكن شيء قد تغيّر حيال «هتلر» والمتعصّبين الذين نذروا أنفسهم للقتال حتّى الموت. إلاّ أنّ كلّ شيء قد تغيّر بالنسبة للألمان الذين كانوا يسعون للقضاء عليهم. ومنذ ذلك الحين راح أكثرهم أهميّة يحاولون إقامة روابط مع الحلفاء الذين كانوا عالمين بالمؤآمرات التي تُحاك ضدّ «هتلر»، وبالخلافات الحاقدة التي كانت تفصل بين الجيش والحزب القوميّ الاشتراكيّ. كان العمل في سبيل توسيع هذه الشقوق ممكناً، ولكنّ «الاستسلام غير المشروط»، الذي ذمّه «كورديل هال» و«أيزنهاور»، قد أسهم في لأمها. فالحرب كانت سائرة لا محالة نحو ما أسمته اللغة الانكليزيّة: «النهاية المريرة».

آخر معارك "رومل" الأفريقيّة

أوجد «هتلر» جيشاً خامساً للدبّابات في «تونس» ، رغبة منه في مواجهة النزول الحليف . وعهد بقيادته للجنرال «بورجن فون أرنيم» . وصل «أرنيم» من ناتئة «رجيف» ولمّا يسبق له قطّ أن رأى «أفريقيا» ، وهو على يقين من أنّ الحرب التي طُلب إليه القيام بها لا تعدو أن تكون لعبة بالنسبة لجنديّ قديم آتٍ من الجبهة الروسيّة . لم تنحصر مهمّته في الدفاع عن رأس الجسر التونسيّ : فقد كلّفه «هتلر» بإعادة فتح «أفريقيا الشماليّة» ، وإلقاء الانكليز والأميركيّين في اليمّ . ولكي يمكّنه النهوض بهذا العبء وعده بستّ فرق ألمانيّة ، وأفهمه أنّه سوف يوضع تحت سلطة القيادة الإيطاليّة الاسميّة ، وأنّه في الواقع سيرتبط بالمارشال «كيسلرنغ» وقيادة الجيش العليا .

وصل «أرنيم» إلى مدينة «تونس» في أواسط كانون الأوّل . فلم يجد هناك غير ثلاث وحدات كبيرة : فرقة «برويج» المؤلّفة من قطع وأقسام ، وفرقة الدبّابات ١٠ ، والفرقة الإيطاليّة «سوبرغا» . ثمّ وافته فرقتان أخريان في كانون الثاني هما فرقة المشاة الألمانيّة ٣٣٤ ، وفرقة «امبريالي» الإيطاليّة ، وفي آذار لحقت به فرقة «هيرمن غورنغ» . إلاّ أنّ هذه الوحدات كانت تشكو فراغاً : فلا تعدّ الكتائب الألمانيّة غير ٤٠٠ رجل ، ولا تضمّ الفرق الإيطاليّة سوى ٦ كتائب ، ولا يتعدّى أفراد جيش الدبّابات الخامس ، بما فيهم رجال الخدمات ، ٧٦،٠٠٠ ألمانيّ و ٢٧،٠٠٠ إيطاليّ ؛ فبات «أرنيم» ينتظر بفارغ الصبر التتمّة اللازمة لينطلق إلى فتح مدينتي « الجزائر » و «الدار البيضاء» من جديد .

ولسوف ينتظر من غير جدوى ؛ فالآفة التي قضت على انتصارات « رومل» ، وهي أزمة النقل ، قد أصابته هو الآخر . فمع أنّ اجتياز مضيق «صقلية» ما كان يستغرق غير ليلة ، فقد أغرقت فيه ٤٧ سفينة بين كانون الأوّل وكانون الثاني ، واضطرّ ما يقارب العشرين غيرها إلى العودة إلى ورشات التصليح بعدما أصيبت بأضرار بالغة . وكانت البحريّة التجاريّة الإيطاليّة قد بدأت الحرب بـ ٣،٣٠٠،٠٠٠ برميل ، أضيف إليها ٥٦٠،٠٠٠ برميل ممّا صودر في المرافىء اليونانيّة والفرنسيّة ؛ وفي مطلع ١٩٤٣ كاد لا يبقى لها غير الثلث ، وكان عليها ، فضلاً عن «أفريقيا» ، أن تؤمّن تموين «البلقان» وجزر «الدوديكانيز» .

لذلك بادر الجوّ إلى إغاثة البحر ؛ فقدّم الطيران ٢٠٠ طائرة « يو – ٥٢» ، و ١٥ «مسر شميت» من ذوات المحرّكات الستّة التي بإمكانها أن تنقل حمولة ١٠ أطنان . وعمل جسر «تونس» الجويّ أحسن ممّا عمل جسر «ستالينغراد» ، فأمكنه ، مع اعتماده على ثلث الطائرات عدّاً ، أن ينقل ضعفي ما كان ينقله ذاك ، أي ٧،٠٠٠ طنّ شهريّاً . ومع هذا كانت النتيجة ضعيفة بالنظر إلى الحاجة المقدّرة بـ ١٢٠،٠٠٠ طنّ . ولن يتلقّى «أرنيم» في كانون الثاني ، وهو أفضل شهوره ، غير ربع تلك الكميّة .

كانت الخطوط المعادية قد امتدّت شيئاً فشيئاً حتى جنوبيّ «تونس» ، وحتى بطاح الشطوط الصحراويّة . أمّا من جانب المحور فكانت فرقة «برويج» تسيطر على شماليّ «تونس» ، فيما تشرف فرقة الدبّابات ١٠ على الوسط ، وتشرف مفارز ألمانيّة – إيطاليّة على ما تبقّى . وإذ لم يشمل الجيش البريطانيّ الأوّل بعد سوى فيلق واحد ذي فرقتين ، فقد اصطفّ من البحر إلى «جسر الفحص» ؛ وإذ كان الفيلق الفرنسيّ ١٩ يفتقر إلى عتاد مضادّ للدبّابات ، وإذ لم يكن له من سلاح المدفعيّة غير مدافع ٧٥ العائدة إلى الحرب العالميّة الأولى ، فقد وقف بفرقه الثلاث على جبهة تمتدّ مسافة ١٠٠ كلم على طول العمود الفقريّ التونسيّ . وامتدّ قطاع الفيلق الأميركيّ ٢ حتى «قفصة» . ومع أنّ الأميركيّين قد أنزلوا إلى البر ثماني فرق ، لم يكن لهم بعد في الجبهة إلاّ الفرقة المصفّحة الأولى وفرقة المشاة الأولى ؛ ذاك أنّ ضعف شبكة المواصلات ، وخشية تدخّل إسبانيّ ، قد تضافرا للإبقاء على كميّة ضخمة من الجيوش غربيّ «المغرب» .

ومهما يكن من أمر ، فهناك ممثّلان كبيران قد مشيا في طريقهما إلى المسرح التونسيّ : أوّلهما «رومل» ، وثانيهما «مونتغومري» . «فرومل» يعود القهقرى منذ موقعة «العلمين» ، وفي يقينه أنّ «أفريقيا» قد فُقدت . وأنّ معركة «تونس» لا يمكن أن تكون إلاّ معركة مؤخّرات ، وأنّ الموقف الواقعيّ الوحيد يقوم على إعادة أكبر عدد ممكن من المحاربين إلى «أوروبا» . وكان من نتيجة إعلان هذا الرأي ، الذي وُصف بأنّه انهزاميّ ، أن قيّده «هتلر» وحصره ضمن حدود ضيّقة ؛ فقد طلب إليه بشدّة ألاّ يعود إلى التخلّي عن قوّاته الإيطاليّة « كما فعل بعد العلمين » ، وحظّر عليه كلّ انكفاء لا يحظى بموافقة الجنرال «باستيكو» قائد الجبهات الأفريقيّة الأعلى . فقد ولّى الزمان الذي كان يستطيع فيه أن يسمح لنفسه بمخالفة الأوامر ، وبات لزاماً عليه أن يتوقّف على التوالي في موقع «مرسى بريقه» الذي يقف حاجزاً على مدخل «سدرة طرابلس» ، وفي موقع «بويرات الحسّون» الذي يغطّي «طرابلس الغرب» .

كانت الأوامر القاضية بالتمسّك بتلك المواقع حتى النهاية تُلغى كلّ مرّة أمام استحالة تغذية معركة في قعر خليج «سرت» ؛ إلاّ أنّ هذه الوقفات المفروضة ، والافتقار المزمن إلى الوقود ، ما كانت لتدع «لرومل» أيّة فرصة في الوصول إلى «تونس» ، لو أنّ «مونتغومري» تخلّى عن مبادىء الحذر المفرط في تقدّمه البطيء. كان «رومل» يفكّر ليلاً ، وكأنّه في حلم ، أنّه في مكان خصمه ، أو يكلّف مجلس أركانه بدرس الهجوم المعاكس الذي قد يشنّه فيما لو تلقّى ما يكفيه من البنزين. ولكن عبثاً كان يحلم ويفعل !

في أواسط كانون الثاني عادت الحرب فانتعشت في «تونس» «وسدرة طرابلس» في آن معاً ، فوضع «أيزنهاور» عمليّة دُعيت «ساتان» تهدف إلى احتلال «صفاقس» ، أي إلى قطع المواصلات بين جيش «فون أرنيم» وجيش «رومل» . إلاّ أنّ المشروع قد أُهمل بسبب بعض العقبات الماديّة ؛ وبدل أن يهاجَم «أرنيم» هبّ هو إلى الهجوم ، فطرد الفيلق ١٩ من فجّ «القيروان» ، وأفاق «مونتغومري» من سباته أمام موقع «بويرات» الذي قضى فيه «رومل» هدنة ناعمة هانئة ، وراح يهدّد بتطويق جيش الدبّابات الألمانيّ الإيطاليّ ؛ فتحاشى «رومل» الضربة وتخلّى عن «طرابلس الغرب» في ٢٠ كانون الثاني ، وذهب بعد أيّام إلى «تونس» يتفقّد حصون «مارث» التي أُمر من جديد بالتوقّف عندها. كان ٣٥،٠٠٠ إيطاليّ يعملون على تزويد خطّ «ماجينو» الصحراويّ المتواضع ذاك ببعض القدرة الدفاعيّة ؛ فوجده «رومل» ضعيفاً ، وودّ لو يتراجع حتى «قابس» ليتمركز في المخنق الواقع بين البحر والشطوط ؛ إلاّ أنّه لم يبقَ سيّد نفسه ، وفهم أنّ «موسوليني» يطالب باستدعائه ، وأنّه بعد أيّام سيضطرّ إلى التخلّي عن قيادته للجنرال الإيطاليّ «ميسي» .

في ١٦ شباط انسحبت المؤخّرات الألمانيّة وراء خطّ «مارث» بعد ما تركت آخر قطعة من الأمبراطوريّة الرومانيّة الجديدة . أعاد «رومل» ١٢٩ دبّابة ، وقد قُطر نصفها ، كما أعاد فرق الفيلق الافريقيّ الخالدة بعد ما فُقد ثلثاها ، فإذا هي فرقتا الدبّابات ١٥ و ٢١ ، والفرقة الخفيفة ٩٠ والفرقة ١٦٤ التي التحقت بالجيش عشيّة معركة «العلمين» ، فضلاً عن

خمس فرق إيطاليّة صغيرة من حامية «طرابلس الغرب» . وبالإجمال أتى ٣٠،٠٠٠ ألمانيّ و ٤٨،٠٠٠ إيطاليّ يدعمون رأس الجسر الذي أقامه المحور في «تونس» .

وأقبل في أثرهم الجيش الثامن الانكليزيّ وقد «تجمّع فيه كلّ لسن وأمّة » ، فالتقى فيه الانكليز بالسكوتلنديّين والأوستراليّين والنيوزيلنديّين والأفريقيّين الجنوبيّين والكنديّين والهنود والماليزيّين والكاناك والصوماليّين والسنغاليّين والفرنسيّين وغيرهم . كان قوام المقدّمة فيلق الجنرال «فريبرغ » الذي انضمّ إليه رجال «لوكلير » القادمون من «التشاد» عبر الصحراء . وكان معظم القوّات لا يزال حول «طرابلس الغرب» و «بنغازي» ، ولم يكن بوسعها أن تحمل على خطّ «مارث» قبل أن تنقضي أسابيع عدّة . فأملى هذا الوضع على «رومل» محاولةً أخيرة لقلب الوضع العسكريّ ولو موقّتاً، ففكّر بتسديد ضربة شديدة إلى القوّات الانكليزيّة — الفرنسيّة— الأميركيّة النازلة في «تونس» قبل أن تسنح للجيش الثامن فرصة إلقاء وزنه الحاسم في الميزان .

تنقسم سلسلة الجبال الّتي تنطلق من رأس «بون» (رأس آذار) في وسط «تونس» بشكل Y ، فتتّجه الذراع الغربيّة الّتي يقارب علوّها ألف متر نحو الحدود الجزائريّة ، وتنحدر الذراع الشرقيّة ، وهي أقلّ ارتفاعاً من الأولى ، نحو سهل «صفاقس» و «قابس» ؛ ويمتدّ بينهما نجد قاحل موحش يؤنسه قليلاً بعضُ المدن الصغيرة وعدّة طرقات وخطّ حديديّ ضيّق يمضي باتّجاه «توزر» . وتجتاز تينك الذراعين شعابٌ وفجاج : فإلى الشرق شعب «فايد» ، حيث تمرّ طريق «صفاقس» ؛ وإلى الغرب ممرّات «سبيبة» و «القصرين» و «درنايا» » الّتي تنفتح بشكل مروحة باتّجاه أودية الشمال التونسيّ ونحو مدينة «تبسّه» القديمة الصغيرة ، حاضرة مرتفعات «قسنطينة» ؛ وتسمح «القصرين» خصوصاً بالتوّجه إمّا إلى «تبسّه» وإمّا إلى «سوق الأربعاء» على حدّ سواء ، أي إلى خطوط المواصلات الداخليّة ، أو إلى موخّرات «أيزنهاور» .

بدأ الهجوم الألمانيّ في أوّل شباط ، فطردت فرقتا الدبّابات ١٠ و٢١ ، المجتمعتان تحت قيادة الجنرال «هاينز زيغلر» ، الاميركيّين من ممرّ «فايد» مغلقتين بذلك الشرفة الّتي كانوا قد فتحوها على سهل «قابس» . ثمّ استؤنف الزحف في ١٤ . فنظّم «زيغلر» ، بالاعتماد على ٢٠٠ دبّابة ، مناورةً بشكل كلاّبة حول بلدة «سيدي بو زيد» ، وهي مربّع من البيوت البيضاء قد انبسط عند أسفل الذراع الشرقيّة. أمّا الخصم فكان الفرقة المصفّحة الأميركيّة الأولى الّتي تعادل الفرقتين الأخريين قوّةً ولكنّها تنقصهما خبرة في الحرب إلى حدّ بعيد ؛ قامت بحملة معاكسة فأخفقت ، وطُوّقت كتائبها فاستسلم منها عدد كثير . فضلاً عن ١١٢ دبّابة دُمّرت أو أُسرت . فترنّح «أيزنهاور» لهول الصدمة ؛ كان إذ ذاك عائداً من جولة في الجبهة ، وقد تقلّد نجمته الرابعة للمرة الأولى ، عندما بلغه انهيار أفضل فرقة لديه ! فارتفعت في «أميركا» نفسها أصوات تقول إنّه لا يجيد غير السياسة ، وإنّ عليه أن يتخلّى عن إدارة العمليّات الحربيّة لمساعده الانكليزي الجنرال «الكسندر» .

أسهم «رومل» في الزحف ؛ فبعدما ترك قوّاته غير الآليّة على خطّ «مارث» ، شكّل ، بواسطة الفيلق الأفريقيّ ، مجموعةً تعادل فرقة مصفّحة سار بها على «قفصة» . لم يضطرّ إلى النزال لأنّ الأميركيّين كانوا قد أخلوا المدينة وانسحبوا بسرعة نحو «تبسّة» ؛ فإذا نحن من جديد أمام تقدّم سريع وسط جمع غفير من السكّان يهلّلون للألمان . ووصلت الدبّابات إلى مطار «تلابت» وسط ألسنة نار تلتهم ٣٠ طائرة أحرقها الأميركيّون بسرعة قبل رحيلهم ، وفي ١٧ شباط وصل «رومل» إلى سفح الذراع الغربيّة أمام ممرّ «القصرين» ، فاتّصل «بأرنيم» الذي كان قد استولى على «سبيطلة» في قلب النجد ؛ فانهار بذلك القسمُ الجنوبيّ من الجبهة الحليفة بكامله .

غير أنّ الشقاق كان سائداً في القيادة الألمانيّة . «فرومل» ، الذي قطع مسافة ١٣٠ كلم في ثلاثة أيّام ، لا يقدر أن يفهم كيف أنّ «فون أرنيم» لم يقطع غير ٣٠ كلم ، ولماذا كان يتريّث في استغلال انتصاره في «سيدي بو زيد» . لقد كان يجهل أنّ «فون أرنيم» إنّما يرغب في تحويل جهوده نحو الشمال بهجوم جبهيّ في وادي «مجردة» ، بينما بقي هو ، «رومل» ، أميناً لخطّته الصحراويّة ، فرأى ضرورة استمرار العمليّات بشكل تحرُّك واسع يدور باتّجاه «تبسّه» ونحو «بون» فيما بعد ، بغية الوقوع على مواصلات العدوّ وإرغامه على إخلاء «تونس» بعجلة . وأمّا الحكّام ، وهم «كيسلرنغ» و «القيادة العليا» ، فقد كانوا في «روما» ، فبعث إليهم «رومل» برئيس أركانه «بايرلاين» ، وبات ينتظر قرارهم بفارغ الصبر . فبلغه القرار في الساعة الواحدة من صباح ١٩ شباط ، ينقل إليه رضى وخيبةً في آن معاً : فقد وُضعت تحت إمرته فرق مصفّحة ، إلاّ أنّ «القيادة العليا» كانت ترى في تحرّكه المستدير عبر «تبسّة» أمراً بالغ الجرأة . ولذا وجب على المارشال «رومل» أن يبقى أبعد إلى الشرق ، وأن يسير على «الكاف» فحسب ، كي لا تتّسع المسافة بينه وبين الجيش المصفّح الخامس . وأسف «رومل» لتقلّص مناورته . ولكن لم يكن بالإمكان إطالة النقاش ؛ فقد كان الوقت حرجاً ، وكان العدوّ يتأهّب . كان ينبغي تسديد الضربة في الحال .

إنطلق الهجوم في اليوم التالي . ولقد قرّر «رومل» مهاجمة فجّي «سبيبة» و «القصرين» في آن معاً ، شرط أن يحوّل مجهوده الرئيس إلى المنطقة الأكثر ملاءمة للاستثمار . وعبر «سبيطلة» زحف الجيش المصفّح ٢١ نحو «سبيبة» ؛ ومن «القصرين» دخل الفيلق الأفريقيّ الألمانيّ «وادي الحطب» الذي ينفذ إلى الفجّ . وبقي الجيش المصفّح العاشر ، وفرقة «سنتورو» ، في الاحتياط ، على أهبة الانطلاق إمّا إلى اليمين أو إلى اليسار . وراحت الطرقات المشبّعة مطراً تشدّ إليها زناجير الدبّابات. وانبثق ضباب شاحب فأخّر الفجر وطغى على أشعّة الشمس الوليد . إنّ «أفريقيا» الجليديّة راحت تحيق مرّة أخرى بالمقاتلين .

في الفجّين كان الحلفاء في غمرة الارتجال . ففي «سبيبة» دُعّمت مفرزة من الفيلق ١٩ وبصورة معجّلة ببعض عناصر الفرقة المصفّحة البريطانيّة ٦ ؛ وفي «القصرين» تسلّم الكولونيل الأميركيّ «ستارك» قيادة القطاع في السادسة صباحاً . لم يكن لديه غير كتيبة واحدة من فوج المشاة ٢٦ ، وكتيبة مضادّة للدبّابات ، وبطاريّة فرنسيّة من عيار ٧٥ القديم . وهرع إليه بعض الأمداد ، إلاّ أنّ القيادة كانت تتردّد في إضعاف القطاعات الأخرى ، لظنّها أنّ الهجوم الرئيس إنّما سيحدث أبعد إلى الشمال ، في ناحية «فندق» أو «جسر الفحص» .

ولحسن حظّ الحلفاء كان الألمان قد انطلقوا من أماكن قاصية . فالجيش المصفّح ٢١ راح يتقدّم باتّجاه «سبيبة» ببطء جعل «رومل» يغلي غلياناً . وكان قد اعتمد على تدخّل مفاجىء لكتيبة الاستطلاع الثالثة في فجّ «القصرين» ، ولكنّ مئتين من راكبي الدرّاجات الناريّة يشكّلون في الواقع مفرزة شديدة الضعف إزاء عدوّ مزوّد بالمدفعيّة . ولم تدر رحى المعركة إلاّ في العشاء . وعند حلول الليل كان الفيلق الأفريقيّ قد احتلّ موقعاً تافهاً ، وهو «برج شامبي» ، على علو ١،٠٠٠ متر في الفجّ . إلاّ أنّ خطوط القمم بقيت في أيدي الحلفاء .

وشهد اليوم التالي سقوط فجّ «القصرين» . وقد قام جنود فرقة «سانتورو» بشنّ الهجوم الأخير ببراعة فائقة . وأمّا الأميركيّون الذين فقدوا ٢،٤٥٠ أسيراً أصحّاء ، و ١٩٢ قتيلاً ، فقد برهنوا على أنّ

حميّتهم القتاليّة لم تكن كما في الحسبان . ولحق «كيسلرنغ» «رومل» في الفجّ ، وراح المارشالان يتنزّهان وسط كميّة هائلة من مخلّفات العتاد . قال «رومل» مشيراً إلى بعض الأجهزة الأميركيّة : «يجدر بنا أن نتعلّم الكثير منهم» . وأجاب «كيسلرنغ» : «أجل . ولكن يجدر بهم أن يتعلّموا شيئاً منّا ..» .

غير أنّ الانتصارات الألمانيّة قد قاربت أجلها . فالمفرزة التي أطلقت عبر طريق «تبسّة» قد أوقفت قرب فجّ «أبوشبكة» . وعلى طريق «الكاف» تصدّت قرية «تالة» الكبيرة لهجوم شُنّ عليها ، فيما راحت المدفعيّة الأميركيّة ، التي كانت متمركزة على القمم ، تردّ على الدبّابات الألمانيّة بضراوة . وقام «كيسلرنغ» و «رومل» بحسبان كميّات الوقود الباقية لديهما : لم يبقَ بإمكان المصفّحات أن تجتاز أكثر من ٢٥٠ كلم . وأمّا الاحتياط المتوافر في «سوسة» و «صفاقس» و «قابس» فكان يضيف إلى هذا الاعتماد الذاتيّ الضعيف ١٥٠ كلم لا أكثر . فمطاردة العدوّ لن تبقى معقولة إلاّ في حال التزوّد من عند العدوّ ، وهو أمل

حملة « تونس » .

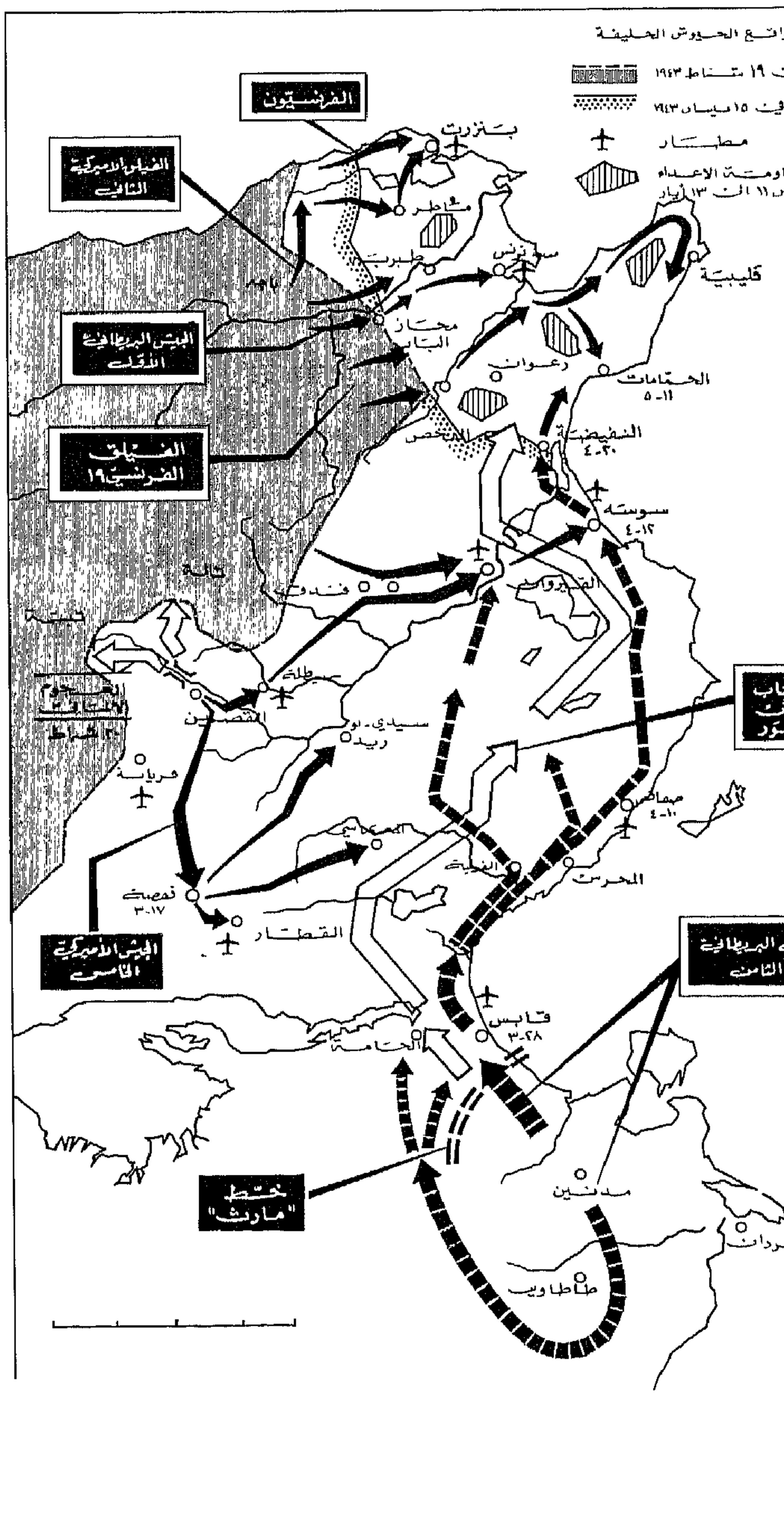

ضعيف لا يستحقّ إقحام المصفّحات بكاملها في مغامرة قد تقضي عليها . وفي ٢٤ شباط أصدر أمر لقوّات «المحور» بالعودة إلى ما وراء الفجاج ؛ وكان الحلفاء يجمّدون قوّاتهم استعداداً لدفاع مستميت . فإذا الخطر المميت يتلاشى بسرعة عجيبة !

وبفضل هوى من أهواء «هتلر» تمدّدت خدمة «رومل» بضعة أيّام . فبدلاً من أن يستدعيه ، حسب إرادة «موسوليني» ، سلّمه قيادة مجموعة الجيوش الأفريقيّة ، فكان على «رومل» ، الذي أصبح أعلى رتبة من خصمه ، أن يرأس هجوم «فون أرنيم» شماليّ «تونس» . وعرف هذا الهجوم نجاحاً في مستهلّه ، ولكنّ قوّات العدوّ المتفوّقة قد جمّدته ، فوجب بالتالي إيقافه .

في الجنوب كان «رومل» يُجهّز صولة خارج خطّ «مارث» ، وفي نيّته تفكيك استعدادات الهجوم التي يقوم بها «مونتغوميري» . فإذا به للمرّة الأخيرة أمام الصحراء بأبعادها المسطّحة ، المجفّفة ، وضبابها الصباحيّ الشاحب ، وشمسها المحرقة التي أضاءت الجوّ الجليديّ بنور وهّاج . وفي ٦ آذار قامت الجيوش المصفّحة ١٠ ، ١٥ ، و ٢١ ، بشنّ هجوم مركّز على مدينة «مدنين» الصغيرة ، التي كان الفيلق البريطانيّ ٣٠ ، التابع للجنرال السير «أولفر ليس» ، قد أقام حولها حلقةً من المدافع ؛ فوقعت المصفّحات الألمانيّة تحت نار بالغة الشدّة أرغمتها على التخلّي عن القتال . وفي اليوم التالي طار «رومل» إلى «أوروبا» حاملاً معه الاستنتاجات التي أراد تقديمها «لهتلر» عن ضرورة التخلّي السريع عن أكبر قسم من «تونس» . كان ينبغي ، حسب رأيه ، إعادة الجبهة الجنوبيّة لرأس الجسر حتّى «النفيضة» على بعد ٨٠ كلم من «تونس» . وأجابه «هتلر» بأنّ تراجعاً كهذا لم يكن وارداً ، ولمّا يمضِ بعدُ على فقدان السطوة في «ستالينغراد» غير وقت قصير . ثمّ قلّده صليب الفرسان بالسيوف والجواهر ، ودعاه إلى العودة إلى الاستجمام الذي قُطع عليه . وهكذا لن ترى «أفريقيا» «لرومل» وجهاً بعد اليوم .

وتدهورت الأوضاع . ففي ٢٠ آذار أطلق «مونتغوميري» على خطّ «مارث» هجومه الذي بقي يحضّره طويلاً . فالهجوم الجبهيّ الذي قام به الفيلق ٣٠ قد أوقفته عند حدّه ، عند أحد الأنهار ، فرقتا «ترييستي» و «الفاشيّة الفتيّة» ؛ إلاّ أنّ حركة التفافيّة بلغت ٢٠٠ كلم ، يقودها «فريبرغ» ، قادت الفيلق النيوزيلانديّ ، ورتل «لوكلير» ، حتّى «الحامة» في أعقاب المدافعين . وجابه «ميسي» الخطر بإلقائه قوّاته المتحرّكة على جناحه الأيمن ، ولكنّ «مونتغوميري» أقلع عن الهجوم ، وألقى بفيلقه العاشر في آثار «فريبرغ» . وتنفيذاً لأمر وارد من «فون أرنيم» ، تراجع «ميسي» لتوّه نحو موقع جديد . وهكذا أصبح الجنوب التونسيّ في حكم المفقود .

كان التوقّف عند هذا الموقع قصير المدى . وفي ٦ نيسان عاد «مونتغوميري» إلى الهجوم . كانت مقاومة مطوّلة من جانب الجيش الإيطاليّ الأوّل أمراً محالاً ، إذ أنّ الأميركيّين قد انبثقوا من وسط «تونس» . واستمرّ التراجع الألمانيّ الإيطاليّ وسط مزارع الزيتون الكبيرة . وفي ١٩ نيسان تراجع الناجون من الفيلق الأفريقيّ ، والإيطاليّون ، حتّى «النفيضة» بعدما تكبّدوا خسائر فادحة . لم يكن رأس الجسر يغطّي سوى الزاوية الشماليّة الشرقيّة من «تونس» . ومن «النفيضة» كانت الجبهة تمتدّ بخطّ شبه مستقيم حتّى جوار «رأس سراط» . وأمّا القوّات الحليفة التي كانت تلقي ثقلها على هذا المعقل ، فكانت قوّات ساحقة تتألّف من أكثر من عشرين فرقة ، مزوّدة بمدفعيّة جبّارة ، وطيران لا يقاوم ، وتموين وافر . وعلى الرغم من ذلك لم يكن لا «موسوليني» ولا «هتلر» ليسلّما بخسارة مدينة «تونس» !

في ٧ نيسان التقى الديكتاتوران في «سالزبورغ» . وظنّ شهود العيان أنّهم إزاء طيفين . كانت ملامح «موسوليني» قد تبدّلت بتأثير آلام معدته . وكان الحليب المحلّى هو جلّ قوته . وقد بدا منحطّ العزيمة . متقبّض الوجه . وبات أصغر حجماً . وبدا «هتلر» مخيفاً بظهره المقوّس. وحاجبيه الغائرين . وعينه الهائمة . ولم ينتج شيء عن خلوة مريضي الهزيمة هذين . سوى القرار اللامعقول في الصمود في «تونس» رغم كلّ شيء . قال «هتلر» : « أيّها الدوتشي . لقد فرغت لتوّي من قراءة تاريخ معركة «فردان» . سوف نجعل من مدينة «تونس» «فردان» «أفريقيا» . إنّني لأعدك بذلك» . وقال «موسوليني» : « إنّ النزول الانكليزيّ الأميركيّ في «أفريقيا» هو بالنسبة لنا حدث سعيد . فهو يفسح أمامنا آفاقاً لنصر لم نكن لنطمح بها بغير وجوده ... »

تصلّف وهراء ! كان وضع رأس الجسر ميؤوساً منه . وعرض «هتلر» تقديم فرق جديدة . إلا أنّ «فون أرنيم» كان أوّل رافضيها . قائلاً إنّه لا يتمكّن من إعالة الفرق التي كانت لديه . وفي أيّة حال لم يكن مصير «تونس» ليوقظ لدى دولتي «المحور» غير اهتمام عاديّ . فقد بات الناس يعلمون أنّ القضيّة لم تبقَ البتّة قضيّة الملحقات أو المخافر الأماميّة الأفريقيّة . فغزو «إيطاليا» كان واضحاً من خلال غزو «المغرب» . لا شيء يمكن أن يخفي عن الفطنة الإيطاليّة أنّ الحرب قد فُقدت . وأنّ الفاشيّة تحتضر .

وأمّا سرد ما تبقّى فمختصر مفيد : في ١٩ نيسان ابتدأ الهجوم العامّ على رأس الجسر . وقد نقل «ألكسندر» إلى شمال الجبهة الفيلق الأميركيّ الثاني المعزّز بالفيلق الفرنسيّ الحرّ التابع للجنرال «دي مونسابير». ونشر الجيش البريطانيّ الأوّل فيالقه الثلاثة ٩،٥ ، و ١٩ الفرنسيّ ،من «مجاز الباب» حتّى «جسر الفحص» ، وقد انبسط الجيش البريطانيّ ٨ من «جسر الفحص» حتّى البحر . وإنّ طوق الحديد هذا لن ينفكّ يضيّق الخناق على وحدات ألمانيّة وإيطاليّة مُبادة . وجرت معارك طاحنة حول «النفيضة» و «ماطر» . وفي وادي «مجردة» . يا لها من تضحيات لا تجدي فتيلاً ! وفي ٧ أيّار دخل الحلفاء إلى «بنزرت» ومدينة «تونس» في آن معاً . وكانت آخر ساعات القتال مجرّدة من طابع العنف . فكان المحاربون الألمان القدامى ينتظرون بهدوء أن يتمّ أسرهم وهم جالسون على شرفات المقاهي كالسيّاح . واستسلم «فون أرنيم» ومعظم الضبّاط من غير أن يثيروا المتاعب . وأطلق «هتلر» دعوات للقتال حتّى الموت . وأمر بالتحصّن في رأس «بون» ، إلاّ أنّ كلامه الملهب لم يثر الحميّة إلاّ في قلوب القلائل من الضحايا . وألقى الفيلق الأفريقيّ سلاحه أمام الفيلق الفرنسيّ ١٩ . وأمّا آخر طلقات الرصاص فقد صدرت عن فرقة «تريبستي» الإيطاليّة التي كان «ميسي» قد التجأ إلى صفوفها. وفي ١٢ أيّار سمح «موسوليني» لهذا الأخير بأن يوقف القتال مقلّداً إيّاه رتبة مارشال «ايطاليا» . في هذا الأمر وجها تشابه وتناقض مع ما حدث لـ «باولوس» : «فالدوتشي» لا يطلب من مارشاله أن يقدم على الانتحار ، إلاّ أنّ هزيمة مدينة «تونس» هذه كانت فادحة فداحة هزيمة «ستالينغراد» . وقد تمكّن نحو من ٦٠٠ رجل لا أكثر من بلوغ «صقليّة» . والتقط الحلفاء ٢٤٨،٠٠٠ أسير ، ثلثهم من الألمان . وبلغت خسائرهم طوال الحملة ٧٠،٣٤١ قتيلاً وجريحاً ومفقوداً ، منهم ٣٦،٠٠٠ بريطانيّ ، و ١٨،٠٠٠ أميركيّ ، و ١٦،٠٠٠ فرنسيّ . بيد أنّهم قد أفنوا جيوشاً عدوّة كانت عدّتها تفوق ٣٥٠،٠٠٠ رجل . واستعادوا السيادة على «المتوسّط» ، وعجّلوا في إخراج «إيطاليا» من الحرب بصورة نهائيّة .

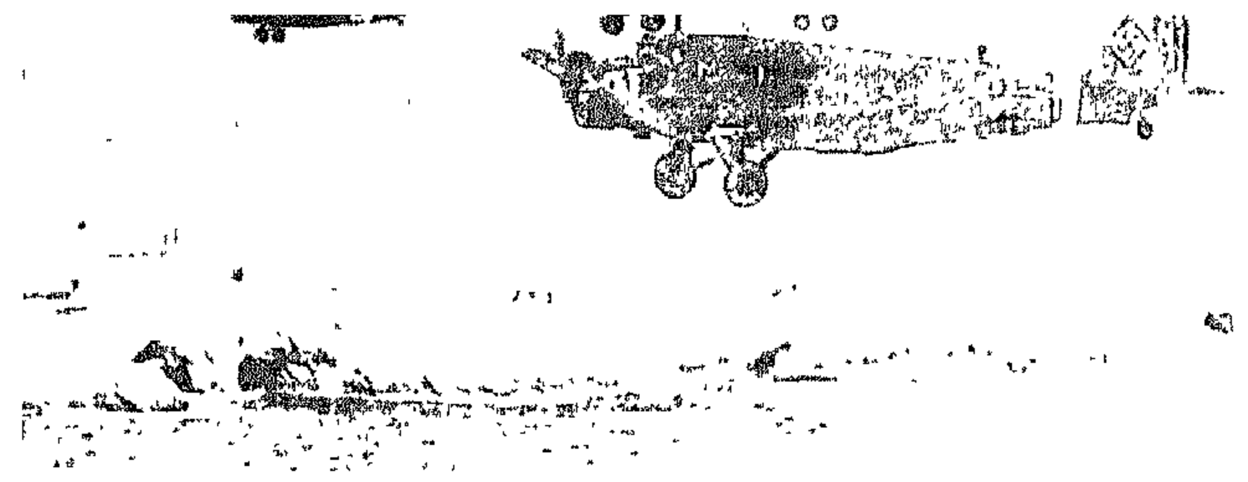

دوريّة جويّة ألمانيّة على الساحل التونسيّ .

الجنرال « فون أرنيم » يصافح أحد المحاربين في « تونس » .

ثلاث دبّابات ألمانيّة تحترق في إحدى ساحات القتال في « تونس » .

لقاء الدبّابات البريطانيّة التابعة للجيشين الثامن والأوّل قرب « القيروان »

ألفصل الحادي والعشرون
نيسان - كانون الأوّل ١٩٤٣

طرقات « طوكيو »

كانت قاذفتا القنابل اليابانيّتان تستعدّان للهبوط في مطار « كايهيلي » ، الواقع في رأس جزيرة « بوغنفيل » الجنوبيّ ، يحميهما سرب من طائرات « زيرو » .

وفجأة برزت المطاردات الأميركيّة من عرض البحر . فأسقط الكابتن «توماس ج. لانفاير» أولى القاذفتين ، وأسقط «ريكس ث. باربر» الثانية . هوت الطائرتان واحترقتا في الدغل . فلقي الأميرال الكبير «إيسوروكو ياماموتو» حتفه . ولم يكن ما جرى مجرّد صدفة ؛ فقد كان الأميركيّون يفكّون دوماً ألغاز الشيفرة اليابانيّة . وفي أوّل نيسان ١٩٤٣ . حمل إلى الأميرال «هالسي» رئيس شعبته الثانية نبأ مخطّط جولة تفتيشيّة سيقوم بها القائد اليابانيّ الأعلى في المحيط الهادىء الجنوبيّ . كان «ياماموتو» قد صمّم على زيارة القواعد الجويّة البحريّة في منطقة «بوين» . انطلاقاً من «رابول» . وكان مقرّراً أن تصل طائرته فوق «كايهيلي» في الساعة ٩،٣٥ من ١٨ نيسان . ففكّر الأميركيّون بأن يكونوا وإيّاه في الموعد المضروب !

إلاّ أنّ وسواساً جعلهم يتردّدون . أفيكون من أصول الحرب استخدام تفوّق سرّيّ للتخلّص من قائد للأعداء كبير ؟ أيكون ذلك كميناً تسمح به قوانين الحرب ، أم تُراه فخّاً ومكيدة ؟ إستشار «هالسي» «نيميتز» ؛ فسأل «نيميتز» أخصائيّيه ما إذا كانوا يعتبرون أنّ تواري «ياماموتو» يضعف «اليابان» . فأجابوا بالإيجاب . صحيح أنّ الأميرال الكبير كان قد عارض خوض الحرب ضد «أميركا» . إلاّ أنّه . وقد عجز عن الحؤول دونها ، كان يخوض غمارها بمهارة ونشاط ؛ فهو الذي وضع خطّة الهجوم على «بيرل هاربور» . ولم تكن هزيمة «ميدوي» ، ولا التخلّي عن «غواد الكانال» ، ليضعفا شوكته في مصاولة أعدائه . إلاّ أنّ شهادة التقدير هذه كانت بمثابة حكم بالإعدام عليه .

لم تكن المهمّة سهلة ؛ فقد كان على الطائرات الـ ١٦ . التي أقلعت من «غواد الكانال» بقيادة الميجر «ميتشل» ، أن تقطع ٥٠٠ كلم قبل أن تصل إلى سماء «بوغنفيل» في الموعد الدقيق المحدّد . كان عليها أن تطير قرب سواحل جزر «جورجيا الجديدة» التي تئزّ في سمائها أسراب طائرات العدوّ . أفلتت من الرّصد والتحرّي باللجوء إلى طيران مسفّ يكاد يلامس غوارب الأمواج . ووصلت فوق «كايهيلي» وليس بينها وبين الموعد أكثر من دقيقة ، ثمّ عادت جميعها ما عدا واحدة . وحُفظت المأثرة طيّ الكتمان حتى نهاية الحرب . أوّلاً كي لا يتنبّه اليابانيّون إلى أنّ النقاب قد كُشف عن شيفرتهم . وثانياً لأنّ «لانفاير» كان له أخ أسير في «اليابان» . فخُشي أن تنزل به أفظع تدابير الثأر .

في مطلع ١٩٤٣ لم يُطرد الأميركيّون نهائيّاً من المحيط الهادىء كما خُيّل لليابانيّين عقب الانتصارات التي أحرزوها في ١٩٤٢ ، بل تشبّثوا « بغواد الكانال » وبطرف « غينيا الجديدة » . وها هم اليوم يزحفون إلى « طوكيو » ، قافزين من جزيرة إلى جزيرة .
في الصورة : بعض مشاة البحريّة في جزيرة « بوغنفيل » حيث اصطدم الأميركيّون بمقاومة يابانيّة ضارية .

مظاهر "اليابان" ونقاط ضعفها

لم تغب حرب المحيط الهادىء عن مفاوضات «الدار البيضاء» ؛ فقد استأنف الأميرال «كينغ» مرافعته بشأن المحيط المهمل ، وتقدّم بمذكرة تثبت أنّ المحيط الهادىء لا يحظى إلاّ بـ ١٥ بالمئة من المجهود الأميركيّ . وطالب بمضاعفة هذه النسبة . وأعلن «مارشال» مجدّداً أنّه طالما لم يتّخذ أيّ قرار بشأن الهجوم على «أوروبا» . فقد كان على «أميركا» أن تترك «لانكلترا» و «روسيا» وحدهما مهمّة فضّ النزاع مع «ألمانيا» ، لتنصرف هي بكامل قواها لمحاربة «اليابان» . فاضطرّ محبّذو الأولويّة الأوروبيّة إلى القبول ببعض التنازلات ؛ وجرى الاتّفاق على أن تهاجم دول الأمم المتّحدة «اليابان» . فيما تتابع تنفيذ مخطّطها المتوسطيّ . وتضاعف الغارات الجويّة على «ألمانيا» . وتزيد من قيمة المساعدات الّتي تقدّمها «لروسيا» ، فضلاً عن مضيّها في إعداد العدّة للزحف على «أوروبا» .

كانت دائرة الفتوحات اليابانيّة الفسيحة ما تزال سليمة في ذاك الوقت . فساد في «اليابان» اعتقادٌ ثابت بأنّ الحرب بالغة نهايتها الظافرة. وقد غذّت ذاك الاقتناعَ رقابةٌ صارمة جعلت الأنباء كلّها سارّة مفرحة . وعلى سبيل المثال لم تعتزم البحريّة على إعلان وفاة الأميرال «ياماموتو» إلاّ بعد شهرين ، ولكنّها عرضتها على أنّها قد أتت نتيجة لحادث عاديّ . أمّا خسائر «ميدوي» الفادحة ، وأمّا معارك «غوادالكانال» الضارية والتفوّق الأميركيّ الساحق . فقد كان الشعب اليابانيّ يجهل عنها كلّ شيء . تغذّيه انتصارات «بيرل هاربور» و «سنغافورة» و «جاوا» . وتهدهده الروايات الّتي تسرد أخبار جبن الرجل الأبيض وتخنّثه .

كانت نقاط التفوّق اليابانيّ في غاية الضخامة مبدئيّاً ؛ فالبلدان المفتوحة زاخرة بالثروات والموارد ، ووضع «اليابان» الستراتيجيّ يوفّر لها فرصة التحرّك على خطوط مستقيمة قريبة ضد عدوّ مرغَم على اللجوء إلى تحرّكات دائريّة شاسعة ؛ ثمّ لم يكن عمل السلطات المدنيّة والعسكريّة ليلقى معارضة أيّة رقابة برلمانيّة ، أو أيّ مظهر من مظاهر الرأي العامّ ، أو أي استقلال صحفيّ ؛ بل كانت السلطة مركّزة بشكل مطلَق ، طالما أنّ السلطات كلّها كانت تتجمّع في «داي هوني» ، في مقرّ القيادة الامبراطوريّة العليا . بين يدي الإمبراطور الكليّ القدرة . كان بوسع بلد كهذا ، تخدمه مجموعة ضخمة من السكّان امتازت بالبسالة والتعصّب ، أن يدافع عن انتصاراته بجدوى لا مثيل لها . كان ذلك هو اعتقاد الكثيرين من الأميركيّين الذين قدّروا أنّ الحرب ضدّ «اليابان» ستدوم طويلاً حتّى بعد هزيمة «ألمانيا». غير أنّ ذلك ما كان ليحصل حتّى ولو لم تُخترع القنبلة الذريّة ؛ فالنظام الامبراطوريّ ، كما قد لحظ ذلك بوضوح مؤرّخُ الحرب البحريّة الأميركيّة «صموئيل إيليوت موريس» ، لم يفُد من تلك الامتيازات إلاّ قليلاً ، أو بالحريّ لم تكن تلك الامتيازات إلاّ شكليّة . فالإمبراطور المطلق السلطة كان في الواقع عديم السلطة تماماً ، إذ كانت حالة الحرب تُبطل السلطة المدنيّة ؛ ولكنّ السلطة العسكريّة نفسها كانت مقسومة بين مؤسّستين مستقلّتين متنافرتين هما الجيش والبحريّة. ولم يكن الانسجام متوافراً بواسطة أركان موحّدة كما كانت الحال عند الانكليز والأميركيّين ، وإنّما باتّفاقات ، أو بالحريّ بشبه معاهدات تُعقد بين الجنود والبحّارة . كان الأميرال «شيمادا» ، وزير البحريّة، خاضعاً لنفوذ زميله وزير الحربيّة الجنرال «توغو» ، إلاّ أنّ الاحتكاكات كانت تعود إلى الظهور على مستوى درجات السلطة كلّها. أضف إلى ذلك أنّ الجهاز العسكريّ، البريّ والبحريّ، كان مشبَعاً بصلابة تفسد عليه عمله . ربّما بدا «حسام ساموراي» ، وطوق الضبّاط القاطع ، رمزاً للفروسيّة وتدريباً على الجلد وثبات الجنان في مسيرات الظفر الأولى ؛ إلاّ أنّهما كانا في الحقيقة رمزاً لجيش قديم العهد قدفقد أجلى حسناته حين زال وقع المفاجأة الّتي أحدثها العدوان .

لقد شكا اليابانيّون دوماً نقصاً ووهناً في ما يتعلّق بتخطيط الحرب وإدارة دفّتها ؛ فلم تُحترم المبادىء الكلاسيكيّة لتوفير القوّات ، ولم تجنّد الطاقة الصناعيّة إلاّ جزئيّاً . حاربت «اليابان» كدولة تقوم بتنظيم سلسلة من الحملات البعيدة ، لا كأمّة مقضيّ عليها بالاجتياح والاحتلال والاستعباد في حال انهزامها . وفي أيّة حال ، فإنّ الحكومة قد امتنعت عن التلميح إلى مثل ذاك الاحتمال ، على اعتبار أنّه انتهاك للقدسيّات . فالمجهود الحربيّ تسيّره خرافة المناعة المطلقة ، وعقيدةٌ راسخة في العصمة من الأذى .

أساء مؤتمرو «الدار البيضاء» معرفة نقاط الضعف تلك ، فبدت مشكلة تجريد حملة على «اليابان» عسيرة ؛ فحاملات الطائرات من مرتبة «إيسكس» لم تنخرط بعد في الأساطيل ، وإلى أن يتمّ ذلك لا يسمح ميزان القوى البحريّة باللجوء إلى عمل مباشر ضدّ مركز قوّة العدوّ . ودفعت هذه الأوهام الأميركيّين إلى الدعوة إلى تسليح الجموع الصينيّة وتجنيدها ، وبالتالي إلى إعادة احتلال «برمانيا» وإعادة فتح طريق «ماندالاي» . فلقد أشارت مخطّطات «الدارالبيضاء» إلى ذلك ، وبخاصّة تحت ضغط «مارشال» الذي «كان له نحو «الصين» ميل شديد» كما قال «ألان بروك» . بيد أنّ المسرح البرمانيّ كان من اختصاص الانكليز الذين رفضوا ، استناداً إلى واقعيّتهم وحسن اطّلاعهم . أن يُدفعوا إلى ذلك قسراً .

وبعدما تُركت «برمانيا» غارقة في سباتها ، بدا أنّ الهدف الستراتيجيّ المباشر الأوّل هو إزالة التهديد اليابانيّ الذي تتعرّض له «أوستراليا» . صحيح أنّه لم يبقَ قط كبيراً بعدما أُغرق معظم حاملات الطائرات اليابانيّة الكبيرة ، بيد أنّ أنصار حرب المحيط الهادىء ما فتئوا يلوّحون به لتبرير مواصلة العمليّات النشيطة في المقلب الثاني من الأرض . ولسوف تنشأ عن حملة «غوادالكانال» المعاكسة، الّتي كانت مجرّد حركة دفاعيّة، سلسلةٌ خارقة من العمليّات الهجوميّة ستبرز ، في جزر بالغة الوحشيّة والضراوة ، قدرةَ «أميركا» وقيمة الأميركيّين . أمّا معرفة ما إذا كانت تلك العمليّات تلعب في مجرى الحرب العامّ دوراً يتناسب ونفقاتها ، فذاك ، لعمري ، موضوع آخر !

فتح "جيورجيا الجديدة"

هدفت الحملة الأميركيّة إلى احتلال «رابول» ، ولكنّ أهميّة تلك المحلّة بحدّ ذاتها لم تكن لتتناسب والخسائر الّتي ارتُضي بذلها في سبيلها . كان يقطن تلك المدينة الصغيرة ، الّتي عني الألمان بتشييدها خلال فترة استعمارهم القصيرة ، ما يقارب ألفاً من البيض، بين مرسلين وتجّار وموظّفين . أمّا الموقع فخطير وغير صحيّ ؛ فهنالك أبخرة وبائيّة تفوح من مستنقع قريب ، وهنالك إكليل من البراكين المتفجّرة ، أمثال «الأمّ» ، و «الابنتين» ، و «فولكان» ، و «ماتوبي» ، لا يفتأ يهدّد المنطقة بانقلاب أرضيّ خطير . ولقد حدثت سنة ١٩٣٧ هزّة أرضيّة قضت على بضع مئات من الضحايا ، وحدثت في ١٩٤١ هزّة أخرى كانت سبباً في نقل عاصمة الانتداب الأوستراليّ إلى «لاثي» في «غينيا الجديدة» . وفي أيّة حال ، كانت «بريطانيا الجديدة» .

تلك الجزيرة التي أُقيمت فيها «رابول» ، من الوحشيّة بحيث أنّ رجلاً ابيض واحداً لم يكن قد اجتازها بعد حتى أول ١٩٤٣ بالرغم من ضيقها . أمّا سكّانها من الماليزيّين ذوي الأبدان المطروشة بالكلس فيحيون حياة آكلي اللحوم البشريّة ، وسط أدغال شديدة الرطوبة .

بيد أنّ الحرب تخضع لاعتبارات غير اعتبارات المتعة والمناخ الصحيّ ؛ فإنّ أهميّة مرفإ «رابول» وموقعها قد دفعا اليابانيّين إلى احتلالها في ٢٢ كانون الثاني ١٩٤٢ ، ثمّ أرغمت الأميركيّين على بذل الغالي في سبيل استرجاعها . أمّا المرفأ الذي أُطلق عليه اسم «الخليج الأبيض» ، وهو اسم سفينة مكتشفه «سيمبسون» ، فهو أحد أفضل مرافىء العالم الطبيعيّة . أمّا الموقع الجغرافيّ فهو أميز بكثير : «فرابول» ، المبنيّة عند نقطة التقاء سلسلتين من الجزر ، تقع عند ضفيرة جنوب شرقيّ الهادىء الستراتيجيّة . فاحتلال «رابول» يعني ، على الصعيد الدفاعيّ ، إبعاد أيّ خطر يهدّد «كاليدونيا الجديدة» و «أوستراليا» ، ويعني ، على الصعيد الهجوميّ ، تحطيم حاجز جزر «بسمارك» والوصول إلى حزام المياه الحرّة الذي يمتدّ على جانبي خطّ الاستواء كليهما ، والالتفاف حول جزر «مارشال» غرباً وحول «الفيليبين» شرقاً ، ثمّ تهديد جزر «الكارولين» والشروع بفتح ثغرة باتّجاه «اليابان» .

ولانتزاع «رابول» قرّر الأميركيّون مهاجمتها بمحاذاة المحورين الجغرافيّين اللذين يتقاطعان عليها : محور «غينيا الجديدة — بريطانيا الجديدة» ، ومحور جزر «سليمان — ايرلندا الجديدة» ؛ والواقع أنّ وضعهم قد توثّق واشتدّ على المحور الأول إثر إخفاق الزحف «اليابانيّ» باتّجاه «بورت مورسبي» ، وعلى المحور الثاني عقب انتصاراتهم في «غوادالكانال» . وهكذا أمسكوا بزمام المبادرة بعدما تمّ لهم إيقاف العدوّ .

كانت «غينيا الجديدة» تابعة لمنطقة جنوب غربيّ الهادىء ، أي للجنرال «ماك أرثر» ، فيما ارتبطت «جزر سليمان» بمنطقة غربيّ المحيط الهادىء ، أي بالأميرال «نيميتز» ، وعن طريق التفويض بالأميرال

طائرات جوماتيّة يابانيّة من طراز «زيرو» في جزر «سليمان» .

«هالسي» . خضع لإمرة «ماك أرثر» الأسطولُ السابع يقوده الأميرال «كاربنتر» ، وقوّة جويّة قوامها ١٫٣٠٠ طائرة يقودها الجنرال «كيني» ، فضلاً عن ثلاثة جيوش بريّة صغيرة جُمعت تحت إمرة الجنرال الأوستراليّ «بلامي» . أمّا «هالسي» فقد تولّى إمرة الأسطول الثالث يقوده الأميرال «تورنر» ، فضلاً عن قوّة جويّة قوامها الطيران البحريّ الذي يقوده الأميرال «فيتش» ، وعن مجموعتين بريّتين تتبع إحداهما «جيش الولايات المتّحدة» وهي خاضعة للجنرال «هارمون» ، وتتبع الأخرى «فيلق مشاة البحريّة الأميركيّ» وهي خاضعة للجنرال «فوجيل» . فعلى صعيد الوحدات الكبرى يشكّل «ماك أرثر» دزّينة من الفرق ويشكّل «هالسي» نصف دزّينة ؛ وعلى الصعيد البحريّ لا يملك أيّ منهما بوارج ولا حاملات طائرات ؛ وعلى الصعيد التنظيميّ كلّ من قوّات جنوب غربيّ الهادىء وجنوب الهادىء مشبّع بمبادىء الجيش أو البحريّة الشديدة الاختلاف ؛ وأمّا على صعيد القيادة ، فلم تفلح المركزيّة قط في أن تتعدّى مبدأ قيادة ستراتيجيّة مسندة إلى «ماك أرثر» . كان التعاون هنا أفضل ممّا كان عليه في الجانب اليابانيّ ، إلاّ أنّه ظلّ بعيداً عن الكمال .

حفل تاريخ الحرب الأميركيّ بشكاوى القائمين بحرب المحيط الهادىء . فقد قال «ماك أرثر» : « ما كان لديّ لم يكن يبلغ ٢ بالمئة من مجموع قوّات الجيش الأميركيّ ، ولم يكن يساوي ١٠ بالمئة من القوّات الأميركيّة العاملة في ما وراء البحار » . بيد أنّ عدّة فرق أوستراليّة كانت قد وُضعت بين يديه ؛ ومهما يكن من أمر فقد كانت قوّاته وقوّات «هالسي» ، مجتمعة ، تفوق العدوّ إلى حدّ بعيد .

كانت «رابول» هي مقرّ المنطقة الستراتيجيّة الثامنة الخاضعة لقيادة الأميرال «إينوشي إيمامورا» . وكان أحد الجيشين الموضوعين تحت إمرته ، وهو الثامن عشر الذي يقوده الجنرال «هاتازو أداشي» ، يحتلّ «غينيا الجديدة» والجزر المتاخمة لها ، فيما كان الجيش الثاني ، وهو السابع عشر الذي يقوده الجنرال «هاريويسكي هياكوتاكي» ، يدافع عن جزر «سليمان» . إلاّ أنّ اسم «جيش» كان أشبه ما يكون بثوب فضفاض قد أُلقي على جسم قزم مهزول . فلم يكن الجيش ١٧ ، الذي أُتلف في «غوادالكانال» ، ليضمّ أكثر من فرقة واحدة كاملة ، هي السادسة . ولم يشمل الجيش ١٨ سوى ثلاث فرق هي ٢٠ و ٤١ و ٥١ . ولكي لا يستبدّ بنا العجب من ضعف القوّات التي تواجه بها «اليابان» معركة الهادىء الجنوبيّ ينبغي أن نذكر دوماً هذا التبعثر الواسع النطاق الذي شتّت القوّات اليابانيّة عبر المحيط ، كما ينبغي أن نذكر أنّ قسماً قليلاً من الرجال الصالحين للجنديّة قد تمّ تجنيده . وعلى سبيل المثال لم تتعدّ قوّات «إيمامورا» ما يناهز العشرين ألفاً من الرجال في «جزر سليمان» ، والخمسين ألفاً في «غينيا الجديدة» . وهكذا كان الحلفاء يحاربون بنسبة خمسة مقابل واحد .

وتلك كانت حال القوّات البحريّة والجويّة ، فقد كان لليابانيّين ما يقارب ٤٠٠ طائرة عاملة ، أمّا أسطول الأميرال «جينيشي كوساكا» ، التابع للمنطقة الستراتيجيّة الثامنة ، فكان يتألّف من طرّاد واحد و٨ مدمّرات . الواقع أنّ الكبرياء قد سيطر على الستراتيجيّة اليابانيّة ؛ فقد كان من الحكمة ، بعد الجلاء عن «غوادالكانال» الذي طالما أُرجىء موعده ، اختصار خطوط للمواصلات سريعة العطب بتقريب الدفاع من مركز «رابول» . بيد أنّه لم يكن بوسع الأركان الأمبراطوريّة أن ترضى بذاك الهوان . فقد تقرّر أن يدافَع عن مجموعة جزر «جيورجيا الجديدة» ، الواقعة وسط «جزر سليمان» ، حتّى الموت . وعلى رأس «موندا» فوجئت طائرات الاستكشاف الأميركيّة برؤية قاعدة جويّة كاملة تبرز إلى الوجود بين ليلة وضحاها : كان اليابانيّون يعملون على إنشائها منذ شهور عدّة تحت غطاء من رؤوس أشجار الجوز الهنديّ منصوبة فوق شباك !

ولم يكن القتال بأقلّ ضراوة في «غينيا الجديدة» ؛ فبعد ما تراجع اليابانيّون من «بابوازيا» تشبّثوا «ببونا» الواقعة على الساحل المقابل . وإذ طُردوا من هناك إثر معارك عسيرة في مستنقعات آسنة ، حشدوا قوّاتهم حول شبه جزيرة «هوون» ، المؤدّية إلى «بريطانيا الجديدة» الواقعة في ما وراء مضيق «فيتياز» . إلاّ أنّ نكبة ألمّت بهم في أيّام آذار الأولى : ففي بحر «بسمارك» دمّرت مجموعة من طائرات «ب—٢٥» موكباً يضمّ ٧ سفن للنقل و٨ مدمّرات كان قد انطلق من «رابول» ، وعلى متنه ٩٫٠٠٠ رجل . إذاً فالحرب بالأسلوب اليابانيّ لم تبقَ جولة مشرّفة ؛ بيد أنّ تعجرف

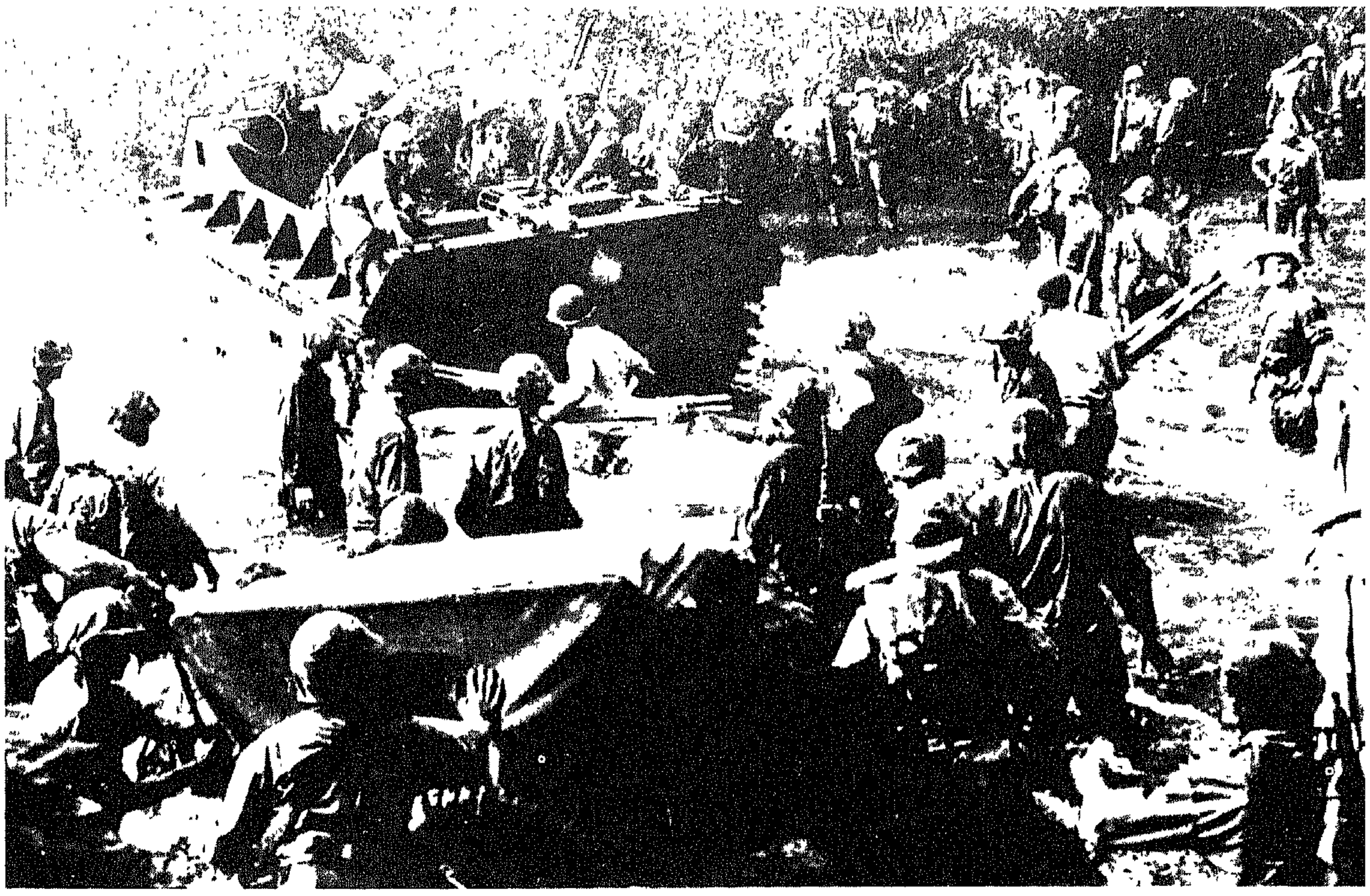

مرحلة نزول «غلوسستر» في كانون الأوّل ١٩٤٣. ولسوف تكون المعارك دامية، ولسوف يحتاج إلى حمّالات الجرحى هذه!

مجالس الأركان. وتجلّد المحاربين. قد بقيا كاملين لم ينل منهما أي ضعف.

تكوّن المخطّط الأميركيّ وتبلّر ببطء؛ ولم تصب حرب المحيط الهادىء بحمّى الحرب الأوروبيّة؛ فكلّ شيء هنا يحتّم من العطفات ما استطال ومن الفسحات ما اتّسع وانبسط. والسّند الخاصّ بالنقل والتموين، الذي يتطلّبه كلّ سلاح وكلّ محارب، يفوق ما يترتّب عليه من خطورة في المنطقة الأطلسيّة أربعة أضعاف أو خمسة. ذلك أنّ القتال في جزر المحيط الكبير يؤول في النهاية إلى قتال تشتبك فيه حفنات من الرجال والأسلحة. ففي موقعة «بونا» وضع «إيشلبرجر»، وهو قائد فيلق أميركيّ، مدفعاً واحداً من عيار ١٥٥ في خطّ القتال، وعندما لم يتمكّن من تغذيته بالقذائف لم يرَ فائدة تُرجى في أن يرسَل إليه مدفع آخر! والوقت نفسه لا يقاس هنا بالمقاييس عينها: فبعد سلسلة من المؤتمرات تدرّجت بين «بريزبان» و«واشنطن». بُسطت إعادة احتلال «رابول» على مدار سنة كاملة، ووُزّعت بدقّة إلى مراحل كثيرة متعدّدة كما يوزّع سيناريو شريط سينمائيّ. وهكذا بدا التناقض بين هذه الخطّة. وانطلاق الحرب الصاعق في المحيط الهادىء. مذهلاً مثيراً للعجب. فقد طلب مجلس الأركان الأميركيّ، في سبيل استرجاع مجموعة جزر «جيورجيا الجديدة» الموحشة، ضعف ما أنفقه اليابانيّون من الوقت لتحقيق فتوحاتهم كلّها من «هونغ كونغ» حتى «بحر المرجان». لم يُشنّ الهجوم على «جيورجيا الجديدة» إلاّ في ٣٠ حزيران. وإذ لم يكن الاقتراب المباشر من «موندا» ممكناً بسبب الصخور التي تحيط بالرأس، فقد جرى النزول إلى البرّ في جزيرة «راندوفا» الصغيرة أوّلاً، ثمّ على شاطىء «زينانا» الواقع على بعد ١٠ كلم من المطار. كانت المقاومة اليابانيّة معدومة أوّل الأمر. إلاّ أنّ ما نصبته الطبيعة من الحواجز في وجه الأميركيّين يفوق كلّ وصف؛ فما إن تكفّ الأمطار الاستوائيّة الثقيلة الهطل حتى تنفرج السماء عن شمس محرقة ثقيلة. والأدغال أسوأ من أدغال «غوادالكانال» وأردأ؛ لم تكن هنالك طريق سالكة. فكان على مشاة الفرقة ٤٣ الأميركيّة أن يشقّوا طريقهم وسط أوحال كثيفة، وعبر خليط متشابك من الأشجار والنبات. وما تقدّموا مسافة ١٠٠ م في النهار الأوّل، وقد كساهم الوحل والعرق، حتى استحوذ عليهم ليل مؤذٍ ضارّ، فعجّت الأدغال بكائنات عجيبة غريبة وأصوات مبهمة غامضة، وحوّمت في الهواء أنسجة حيّة، ومزّقت الطنينَ المتصاعدَ من مليارات الحشرات صرخاتٌ منكَرة ساخرة. وأخذت فقاقيع ضخمة من الغاز تتفجّر على سطح المستنقعات فتحدث دويّاً خافتاً أصمّ، وملأ الوميض الفوسفوريّ، الناتج عن انحلال النبات، تلك الآجامَ تألّقاً غريباً بعيداً عن عالم الحسّ والواقع؛ فاستبدّ الخوف بالجنود، وخُيّل إليهم أنّهم يسمعون اليابانيّين يطوّفون حولهم ويحدقون بهم، فراح الكثيرون يتراشقون بالقنابل اليدويّة أو يتبادلون الطعن بالمدى، ممّا اضطرّ الفوج الأوّل أن يُجلي نحو «غوادالكانال» ٣٣٦ ضحيّة من ضحايا الانهيار

٢٢ تموز ١٩٤٣: نزول مشاة البحريّة في «جيورجيا الجديدة».

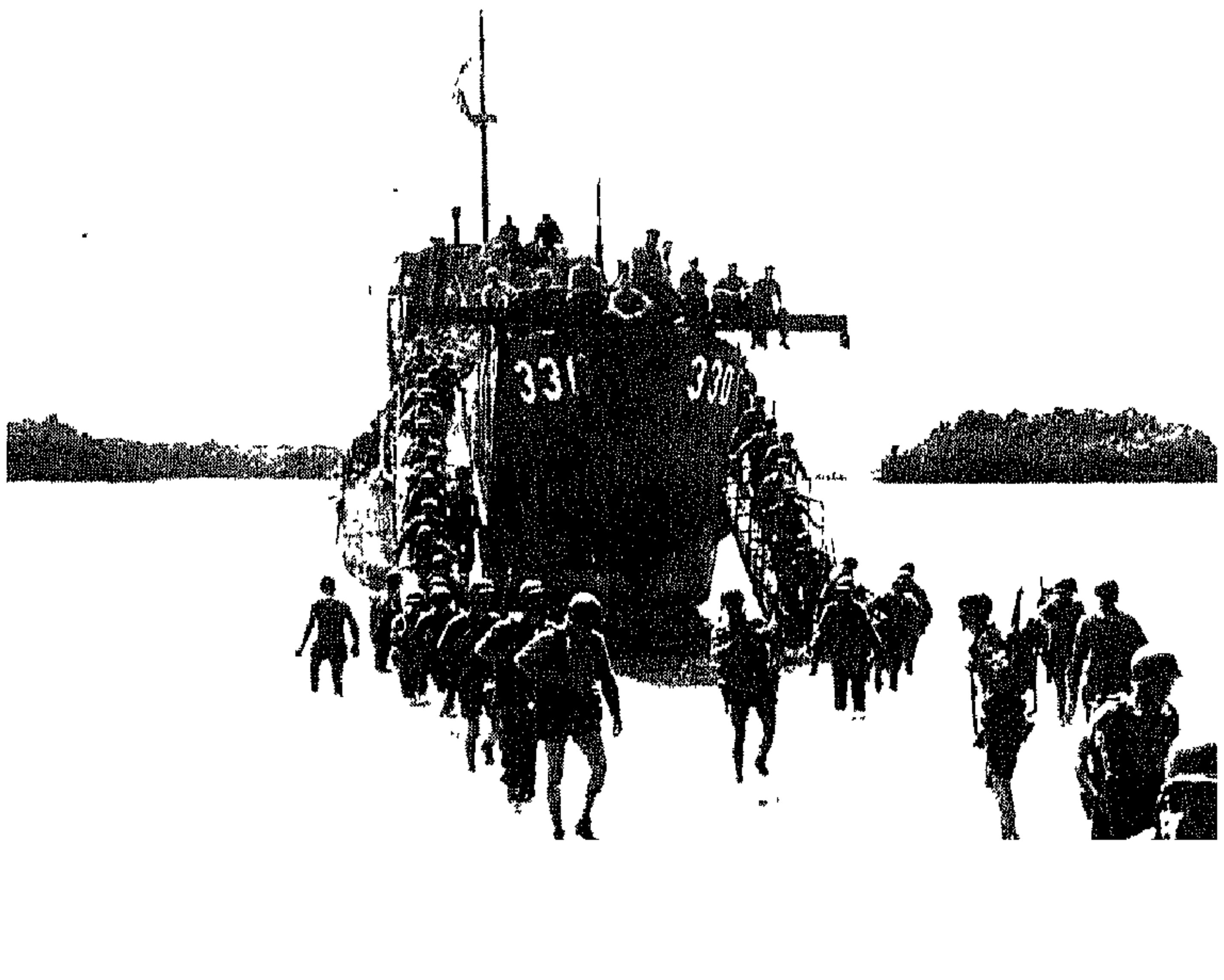

سفينة إنزال تقذف من جوفها بسيّارات «الجيب»!

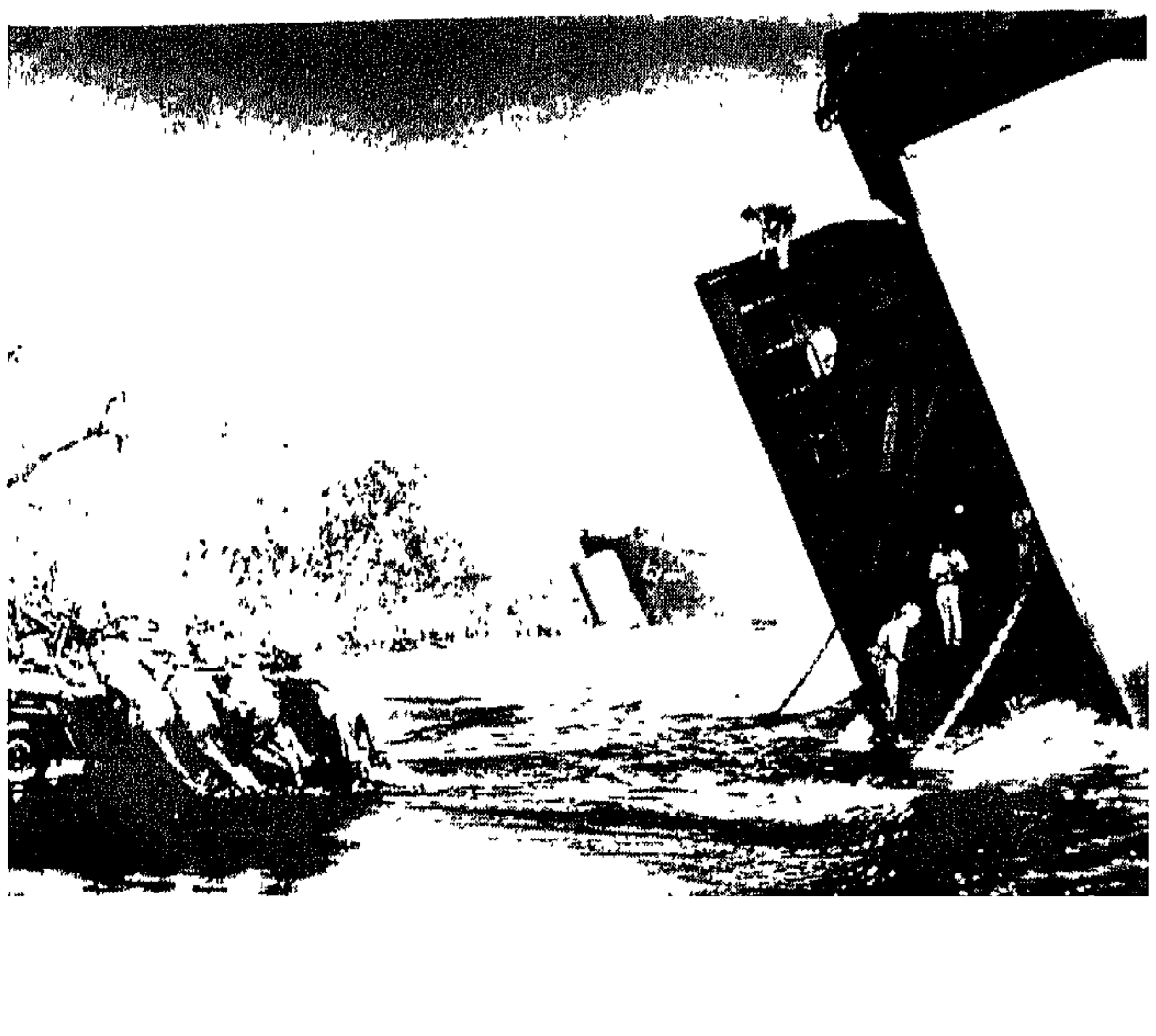

العصبيّ ! وهكذا كان اللقاء الأوّل بالمحيط الهادئ الجنوبيّ محنة تحطّم الأعصاب بالنسبة لفتيان أميركيّين ترعرعوا في جوّ مشبع بأسباب الرخاء والدعة . زد على ذلك أنّ مقاومة العدوّ في الأيّام التالية قد هبّت تساند مقاومة الطبيعة وتدعمها . ذاك أنّ أساليب اليابانيّين الدفاعيّة كانت تتلاءم وطبيعة الميدان إلى حدّ يثير العجب . فالمحاربون الصفر يكمنون في الجذوع البارزة من الأشجار ، ويندمجون بالنبات فيختفون . وفي قدرتهم أن يلزموا حالة من الجمود تكاد لاتنتهي . إلى أن يبرز أمام بنادقهم هدف أو مرمى . لم يتقدّم الأميركيّون إلاّ مسافة ٥ كلم خلال ١٥ يوماً . ممّا حمل «هالسي» على إجراء تبديل في القيادة . فأسند إدارة الهجوم إلى «غريزوولد» النشيط وأغدق عليه الأمداد . فبلغ عدد الفرق المقاتلة في الجزيرة الموحشة ثلاثاً هي ٢٥ و ٣٧ و ٤٣ . وهاجم رأس «موندا» ما لا يقلّ عن ستّة أفواج ضخمة . ولقد صرّح «هالسي» قائلاً : «كان مخطّطنا قد هيّأ ١٥.٠٠٠ رجل لطرد ٥.٠٠٠ يابانيّ من «جيورجيا الجديدة» . بيد أنّ ما أرسلناه بلغ ٥٠.٠٠٠ . وإنّي ، إذ أفكّر بذلك الآن ، تتصاعد إلى أنفي رائحة الأمجاد التافهة » .

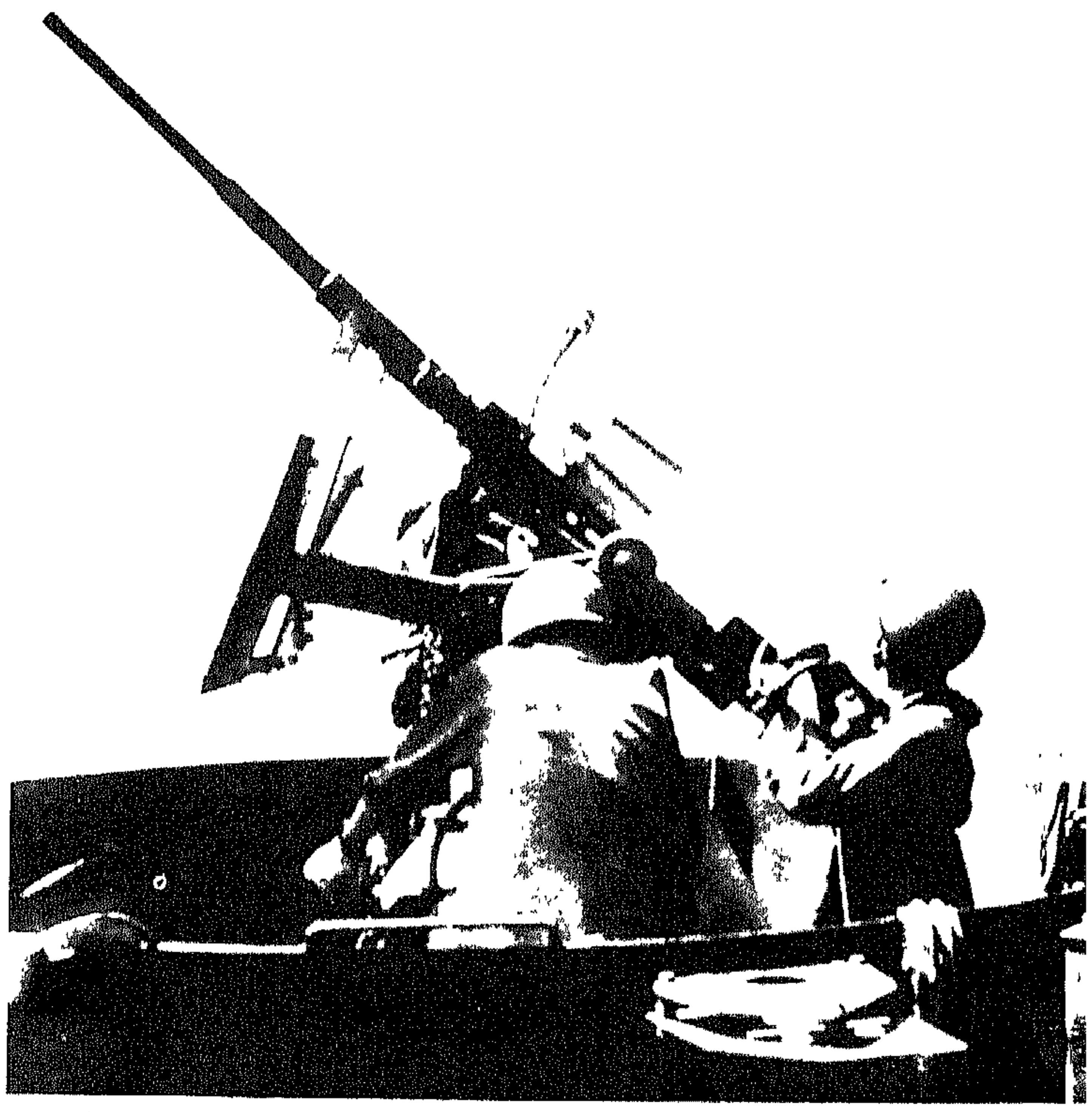

مدفعيّة حرس السواحل تطلق نيرانها على الطائرات اليابانيّة لدى النزول في رأس « غلوسستر » .

إلاّ أنّ الكفّة قد مالت مع الوقت ناحية القوّة والعدد ، فاشتدّت أعصاب الجنود الأميركيّين ، وأخذت الجارفات الثقيلة تبقر الأدغال ، وعملت قاذفات اللهب على كشف المناوشين . فسُحقت «موندا» تحت طوفان من القذائف ، واستحال تأمين التموين اليابانيّ . وفي أوّل آب أرسل «غريزوولد» إلى «هالسي» برقيّة لاسلكيّة تقول : «لقد استوليت على «موندا» . وها أنا أقدّمها لك تامّة ناجزة» ! أمّا رجال الحامية فقد تفرّقوا في الغابة العذراء ، وهلكوا ، إلاّ القليل ؛ وأمّا «أميركا» فدفعت ثمن «جيورجيا الجديدة» ١،٠٩٤ من القتلى ، و ١،٨٧٣ من الجرحى .

وفي ٣٠ حزيران تحرّكت شعبة الكلاّبة الأخرى المسيّرة ضدّ «رابول» . وقد استولت قوّات منطقة جنوب غربيّ الهادئ على جزر «وودلارك» و «كيريوانا» . التي جعلت مطاراتها القاذفات الأميركيّة على بعد ٣٠٠ ميل من «رابول» . ومن ثمّ خُصّصت أسابيع طوال لتجهيز انبساط الهجوم إلى «غينيا الجديدة» . وراح الحصار البحريّ والجوّي يجوّع الحاميات اليابانيّة ويفقدها معنويّاتها . ولسوف تسهم مئات الجرائد اليابانيّة في وصف آلامهم بصورة مفجعة : « حمّى ... إنّني مرهَق عقليّاً وجسديّاً . إنّني أشعر وكأنّني قطعة من قطن . أودّ لو أموت ... كثيرون هم الذين يتلاشون على الطريق ويموتون جوعاً... إنّ الملاريا تفتك بنا بإلحاح . وكذلك البرغش والحشرات السامّة . أمطار مستمرّة . ألجيش يتقدّم في السيّارات والدرّاجات البخاريّة ، يالها من مهزلة ... لم يبق لحصص الإعاشة وجود . نحن نأكل الجذور والقشور . إنّ المعنويّات منخفضة جدّاً » .

في الجانب الأوستراليّ — الأميركيّ كانت الحسابات الدقيقة تجري . ففي سبيل الهجوم على «لائي» كانوا يريدون أحوالاً جويّة تقتضي ضباباً على «بريطانيا الجديدة» لتجميد الطيران اليابانيّ ، وسماءً صافية في الناحية الأخرى من مضيق «فيتياز» لتسهيل إنزال المظلّيين الحلفاء . فهذه المطالب ، مضافة إلى الصعوبات في الميادين كافّة ، قد قادت إلى تأجيل «يوم النزول» من ١ إلى ٧ آب ، ثمّ إلى ١٤ أيلول . ولكنّ الهجوم أصاب نجاحاً باهراً عند شروعه . فالفرقة الأوستراليّة ، التي انبثقت من البحر ، قد نزلت شرقيّ «لائي» ؛ وبعد ما هبط فوج المظلّيين الأميركيّين ٥٠٣ من السماء — وكانت السماء صافية — نزلوا إلى الغرب في وادي «مارخام» العريض . وتقدّمت القوّتان باتّجاه واحد نحو مرفإ المستعمرة الذي أُنشيء لاستثمار مناجم الذهب في «بولولو» . فتمّت السيطرة عليه في ١٤ أيلول بعد مقاومة يابانيّة ضعيفة . كانت تلك هي المرّة الأولى التي يتدخّل فيها مظلّيون في حرب المحيط الهادئ . وأمّا «ماك أرثر» ، الذي كان يعتمر قبّعته المذهّبة البرّاقة . فقد أشرف على العمليّة من فوق ، من داخل طائرة «ب — ١٧» .

وبعدما طُرد اليابانيّون من «لائي» حاولوا الاستقرار في شبه جزيرة «هوون» التي كان مرفأها «فينشهافن» بالنسبة لـ «بريطانيا الجديدة» «ككالي» بالنسبة «لانكلترا» . فتراجعت الفرقة ٥١ عبر ممرّات «راولنسون رانج» الوعرة . فلحقت بها الفرقة الأوستراليّة ٢٩ المنقولة جوّاً وراحت ترهقها . كانت المسيرة صعبة للغاية ، فتخلّى اليابانيّون عن معدّاتهم بكاملها ، وألقوا أحياناً ببنادقهم جانباً . وأبحرت الفرقة الأوستراليّة ٧ بعد احتلال «لائي» فسبقت اليابانيّين إلى «فينشهافن» واحتلّتها في ٢ تشرين الأوّل . وهكذا أوشك اليابانيّون أن يُطردوا تماماً من «غينيا الجديدة» التي كانوا ما يزالون يسيطرون على قسمها الغربيّ كلّه . إلاّ أنّ الحلفاء نفذوا إلى مضيق «فيتياز» ولاحت بشائر غزو «بريطانيا الجديدة» في الأفق ؛ وقد أُثبت نهائيّاً أنّ عدم انهزاميّة غزاة «سنغافورة» كان خرافة سببها ضرب من ضروب المفاجأة الصاعقة .

في الطرف الآخر من جنوبيّ المحيط الهادئ لحقت الجيوشَ الامبراطوريّةَ انقلاباتٌ مماثلة . كان الكسب الوحيد الذي نتج عن مجهود «ميدوي» الجبّار هو غزو جزيرتي «أتو» و «كيسكا» . وفي ٢٤ آذار ١٩٤٣ ، وافقت لجنة رؤساء الأركان العامّة على استعادة هاتين الجزيرتين . وفي ١١ أيّار نزلت الفرقة الأميركيّة ٧ إلى «أتو» وسط إعصار ثلجيّ ، ودامت المعركة في غمرة ضباب جليديّ ثمانية عشر يوماً . وفي سبيل استعادة مطار «هولز باي» شنّ اليابانيّون هجوماً انتحاريّاً فرش الأرض ببساط من الجثث . وبعدما انتصر الأميركيّون عمدوا إلى الإحصاء فإذا بالعدوّ قد خلّف وراءه ٢،٥٣١ قتيلاً و ٢٨ أسيراً ، وإذا بخسائرهم قد بلغت ٦٠٠ رجل . وبما أنّهم كانوا موقنين من وجود مقاومة ضارية

كهذه في «كيسكا» عمدوا إلى سحق الجزيرة بألف قذيفة بحريّة من أكبر العيارات . واكتشفوا بعد نزولهم أنّهم قد بذلوا نيرانهم سدى ، إذ أنّ اليابانيّين كانوا قد أخلوا «كيسكا» تحت ستار الضباب . فرقعتا الأرض الأميركيّتان الوحيدتان . اللتان وطئتهما قدم غريبة منذ حرب ١٨١٣ . قد حُرِّرتا .

في الشمال . كما في الجنوب . أصابت انقلابات الأوضاع هذه أراضي لا أهميّة لها ولو طفيفة . ولكنّ هذا لم يحُل دون تسرّب القلق إلى المقرّ العامّ الإمبراطوريّ . فأُجري تغيير في الستراتيجيّة اليابانيّة : تخُلّي عن كلّ رغبة تهدف إلى غزوات جديدة . ورُسم على الخارطة موقع جديد رئيس للمقاومة هو «خطّ مطلق للدفاع الوطنيّ يجب الاحتفاظ به مهما بلغ الثمن» . كان هذا الموقع يمرّ غربيّ «غينيا الجديدة» و «الكارولين» و «ماريان» . وأمّا «رابول» ومواطئها في «سليمان» و «بريطانيا الجديدة» فلم تكن مشمولة في هذه الدائرة الحيويّة . وهذا لا يعني أنّه قد ترتّب التخلّي عنها . فالقيادة اليابانيّة تعتبر أنّه من الضروريّ أن يجري فيها قتال مؤخّر إلى أطول مدى ممكن .

بعد غزو «جيورجيا الجديدة» تقدّم الزحف النظاميّ الأميركيّ على «رابول» عبر أبعد جزر «سليمان» إلى الجنوب . وأكبرها ، وأكثرها وحشيّة . وهي «بوغنفيل» . إنّها أرض ذات جمال قاس : ففيها بركان قويّ . يحدق به الدخان واللهيب على الدوام ، هو جبل «باغانا» الذي كان منتصباً فوق أدغال غضّة . وقد أعطت «ألمانيا» الجزيرة التي استعمرتها تسميةً خاصّة بها ، فسمّت جبال الشمال سلسلة «القيصر» . وأمّا جبال الجنوب . التي كانت أقلّ ارتفاعاً . فقد سمّتها «وليّ العهد» . غير أن المنطقة الوحيدة التي كان يمكن العيش فيها نسبيّاً . والتي كان اليابانيّون قد حشدوا فيها دفاعهم . وبنوا مدارجهم الجويّة . فقد كانت سهل «بوين» . عند قدم السلسلة الأخيرة . وفي الوسط . بعكس ذلك . لم تكن تحمي خليج «الامبراطورة أوغوستا» . الذي كان عرضة للرياح المسيطرة . غير مفارز ضعيفة . ففي هذا المكان بالذات ألقى الأميركيّون في ١ تشرين الثاني برجال فرقة المشاة البحريّة الثالثة ال ١٤،٠٠٠ . توازرهم دوريّة من ٢٤ كلباً مدرّبين على اقتناص المناوشين اليابانيّين المختبئين . لم يكن مخطّطهم يستهدف غزو «بوغنفيل» بكاملها ، وهي مهمّة صعبة للغاية نظراً لطبيعة النباتات والأرض . بل مجرّد الحصول على دائرة كافية لبناء قاعدة للقاذفات الثقيلة التي ستبقي «رابول» تحت نيران حامية .

لقد أصابت عمليّة النزول التي قادها الأميرال «ولكنسون» نجاحاً باهراً . وأمّا اليابانيّون الذين حاولوا التصدّي لهذه العمليّة ، وعددهم بضع مئات ، فقد أبيدوا عن بكرة أبيهم . وكان ٣٥،٠٠٠ من اليابانيّين في طرفي الجزيرة ، إلاّ أنّ المواصلات كانت مريعة لدرجة أنّهم كانوا بحاجة لشهرين أو ثلاثة للتركيز على المنطقة المهاجمة التي تبعد نحواً من ستّين كيلومتراً . وهذا لا يعني أنّ الأميركيّين قد باتوا من غير خصوم . فهنالك سبع قواعد جويّة يابانيّة في «بوغنفيل» أو في الجزر المتاخمة ، و «رابول» نفسها لم تكن إلاّ على بعد ٢٦٥ ميلاً . ووقعت معارك ضارية متعاقبة في البحر وفي الجوّ على السواء . وفي محاولة لتكرار ضربة «سافو» اقتاد الأميرال «أوموري» إلى خليج «الإمبراطورة أوغوستا» طرّاديه الثقيلين «ميوكو» و «هاغونو» ، يرافقهما طرّادان خفيفان وعشر مدمّرات . ولكنّ القوّة الأميركيّة ، بقيادة الأميرال «ميريل» ، صدّت هذه القوّات وأشبعتها ضرباً قبل أن تتمكّن من الاقتراب من الناقلات . وكانت حاملتا الطائرات اليابانيّتان الكبيرتان الباقيتان ، «شوكاكو» و «زويكاكو» ، موجودتين في «الكارولين» على مدى يمكّنهما من التدخّل، إلاّ أنّ الأميرال «كوغا» ، وهو خليفة «ياماموتو» ، لم يجرؤ على المخاطرة بهما للدفاع عن مخفر أماميّ «كبوغنفيل» . وعلى النقيض من ذلك فإنّ الأميرال «نيميتز» قد أفرز حاملات طائراته الجديدة «إيسكس» و «بونكر» و«هل» و «انديبندنس» لسحق «رابول» . فالجرأة قد انتقلت كذلك من معسكر إلى آخر . وأمّا المقاتلات الأميركيّة ، التي انطلقت من جزر «راسل» و «غوادالكانال» و «وودلارك» و «بورت مورسبي» ، فقد جعلت من السماء جحيماً للطيران اليابانيّ . ففي ذلك كلّه ما يثير التأثّر ، وفيه ، في الوقت نفسه ، عدالة جليلة ، لأنّه العقاب المطّرد الذي راح يلحق بعدوّ كان جدّ مزهوّ في سكرة انتصاراته ، وجدّ قاس في غزواته .

في «بوغنفيل» تمكّن بعض الوحدات اليابانيّة من إنشاء شبه جبهة حول رأس الجسر الأميركيّ . ولقد دعّم هذه الوحدات في ٧ تشرين الثاني نزولٌ مضادّ في رأس «توروكينا» ، كما دعّمتها كذلك بالتدريج عناصر قادمة من «بوكا» و «كيتيا» و «بوين» . ولكنّ الأميركيّين أعادوا توازناً راجحاً بإرسالهم الفرقة ٣٧ ، ومن بعدها فرقة «أميركال» ، ومن ثمّ الفرقة ٤٠ ، وأخيراً الفيلق ١٤ . وراحت كميّات هائلة من العتاد تتكدّس فوق ضفاف المرجان وفي جزيرة «بوروناتا» الصغيرة التي قال «غريزوولد» عنها «إنّه كان ينتظر رزوحها تحت عبء الثقل الذي أُلقي عليها» . وقد أعاد «غريزوولد» بفضل كفاءته وهدوئه بعضَ النظام إلى الفوضى ، وأعدّ ، فضلاً عن القتال ضدّ اليابانيّين ، القتالَ ضدّ «بوغنفيل» . إنّ الأميركيّين لم يعرفوا ولن يعرفوا قطّ خصماً مخيفاً كهذا .

بعد «غوادالكانال» و «جيورجيا الجديدة» ظنّ المقاتلون أنّهم قد تعرّفوا إلى الوهن الحقيقيّ ، ولكنّهم كانوا يجهلونه في الواقع . كان سفح «بوغنفيل» الغربيّ غارقاً في غمرة الأمطار الساحقة التي كانت تنحدر من الجبال العالية ، جارفة معها تراب الأراضي البركانيّة ، مكوّنة مستنقعات آسنة لاتوصف . فإن نسي المقاتلون لم ينسوا غرق جرّار في الوحل كما تغرق سفينة في البحر ، من غير أن يخلّف وراءه أيّ أثر . كان مشاة البحريّة يتقدّمون وقد غاصوا حتّى ركابهم ، وحتّى أفخاذهم ، وحتّى آباطهم ، في خضمّ من الوحل السائل . وفي المساء كانوا يعلّقون أسلحتهم إلى جذوع الأشجار وينامون قعوداً ، دافعين للحمّى وللأمراض الاستوائيّة ضريبةً سرّت دوائر الصحّة لكونها وقفت عند حدّ معقول من الخسائر .

ولحسن الحظّ أتى التحقيق الجيولوجيّ ، الذي ركّز عليه الأميركيّون مشروعهم . صادقاً أميناً . فهنالك ، في المستنقع الساحليّ ، بعض رقع من الأرض صلبة تمكّن من إقامة بعض المدارج الجويّة . فأنشىء مدرج أوّل على الساحل نفسه ، مخصّص للمقاتلات ، وشُرع في بناء مدرجين آخرين للقاذفات ما بين «البيفا» ونهر «كوروموكينا» ، وكانت ثماني

صورة التقطتها في ٢ تشرين الثاني ١٩٤٣ قاذفة من القاذفات الأميركيّة التي أغرقت ٢٦ سفينة يابانيّة في خليج «رابول» .

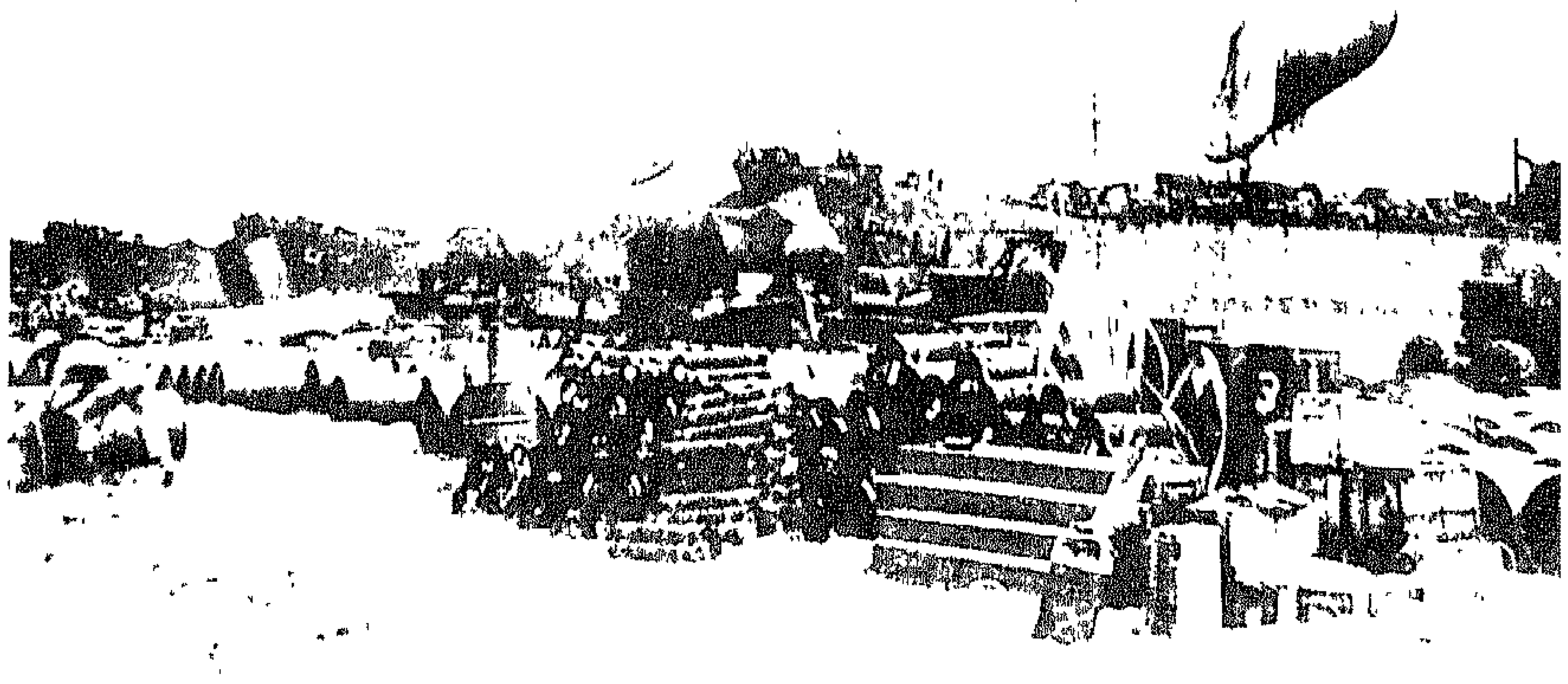

سفن الإنزال الراسية في «بوغنفيل» تحمي نفسها من هجمات الطيران الانقضاضيّة بشبكة من المناطيد المطّاطيّة .

أوّل دفعة من الجنود النازلين في جزيرة «بوغنفيل» .

مشاة البحريّة يقفزون من قواربهم في «بوغنفيل» .

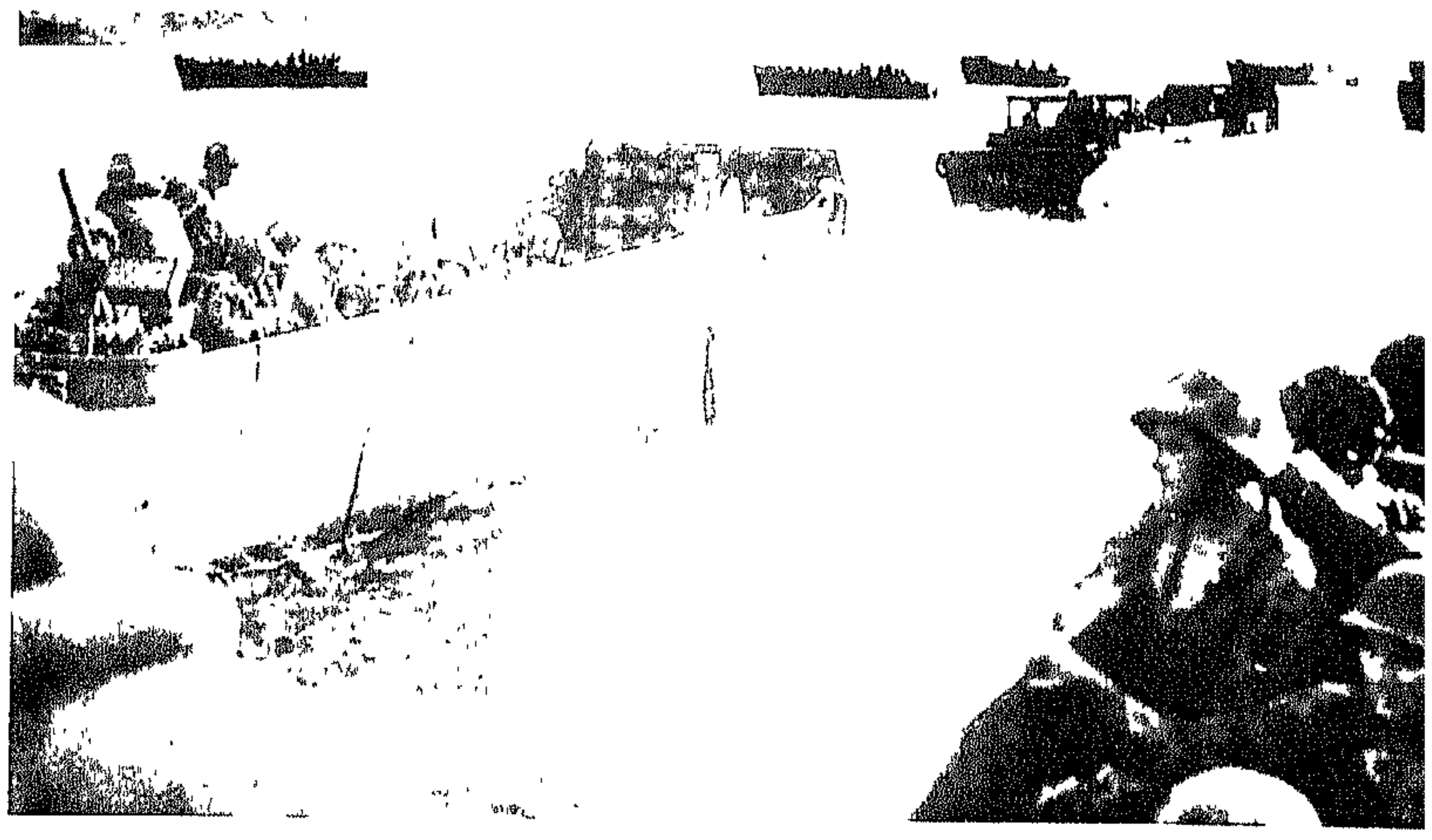

كتائب من العمّال تعمل فيهما . وشُقّ عبر غابة أشجار جوز الهند الكثيفة بعضُ الطرقات، وكان عتاد الآليّات الذي يحرّك التربة ويسطّحها يهدر ويجأر ؛ وبعد ذلك رُكّز تلبيس المدارج المعدنيّ بواسطة الجرّارات الضخمة . ففي تعاقب المطر والشمس والقنابل ، كانت ورشة جبّارة للأشغال العامّة تنبض نشاطاً في إحدى أكثر جزر «سليمان» وحشيّة .

كان أحد المدارج جاهزاً في عيد الميلاد . ولأيّام خلت كان جزء من قوّات «ماك أرثر» قد اجتاز مضيق «فيتياز» وانتقل من «غينيا الجديدة» إلى «بريطانيا الجديدة» . وبذلك تكون الجزيرة الّتي تحمل «رابول» قد اجتيحت . فقد كان خطّان من القوى يتّجهان نحو نقطة واحدة بصورة بطيئة لاتُصدّ ، نحو قاعدة «اليابان» الجوّية البحريّة الكبيرة في بحار الجنوب .

أطريق الأدغال ،
أم طريق الجزر ؟

كانت الستراتيجيّة الأميركيّة ترمي منذ ذلك الحين إلى أبعد من استعادة مركز متوغّل من مراكز الغزو اليابانيّ . فالأمر الذي كان يبدو في مستهلّ السنة في مؤتمر «الدار البيضاء» وكأنّه هدف ضائع في غياهب البعيد ، أي بالتالي احتلال «اليابان» ذاتها ، قد بات الآن مشروعاً واضحاً جليّاً . وفي سبيل بلوغ هذه الغاية كانت هنالك نظريّتان متضاربتان .

إحدى هاتين النظريّتين هي نظريّة البحريّة . فالعهد الذي كانت البحريّة تقاتل فيه بحفنة سفنها الناجية من «بيرل هاربور» قد انقضى ؛ فقد نزلت إلى الساح بوارجُ كبيرة من مرتبة «واشنطن» ، وحاملات طائرات من مرتبة «إيسكس» . وقد مكّن فنّ تزويد الجيوش بالمؤن والعتاد من خلق سلسلة قواعد في المحيط الهادىء ، فيها مخازن شاسعة ، ومستودعات للسلاح والذخيرة : «بريزبين» و «سيدني» في «أوستراليا» ، «ويلنغتون» في «زيلاندا الجديدة» ، «توميا» في «كاليدونيا الجديدة» ، «تولاغي» في «جزر سليمان» ، «تاندي» و «سوفا» في جزر «فيدجي» ، جزيرة «كانتون» في أرخبيل «سوسييتي» ، الخ ... فالبحريّة ، تلك العملاقة الفتيّة ، قد اقترحت ستراتيجيّة موأتية لطبيعتها . وخطّ التقرّب الذي تقترحه كان يمرّ عبر الهادىء المتوسّط ، من خلال أنصاف الجزر ، وهي حفنة من ذرّات المرجان تحمل اسم «ميكرونيزيا» ، ومنها جزر «جيلبرت» و «مارشال» و «كارولين» و «ماريان» و «بونان» . كان اليابانيّون قد امتلكوا قسماً من هذه الجزر بموجب التفويض الذي حصلوا عليه من «هيئة الأمم» بعد الحرب العالميّة الأولى . وقد قاموا بغزو الجزر الأخرى ، وبنوا فيها المطارات ، وأقاموا الحاميات. وكانت البحريّة الأميركيّة عازمة على استعادة هذه الجزر واحدة بعد الأخرى حتّى تبلغ مدى يمكّنها من

وها هم مشاة البحريّة ، وقد استقرّوا في مواقعهم . يا لها من مواقع !

« بوغنفيل » ، ١٦ تشرين الثاني ١٩٤٣ :
الكشّافون يجوبون الآفاق تصحبهم كلابهم .

القصف . ومن ثمّ . إذا كان الأمر ضرورياً . حتى تبلغ مدى يمكنّها من غزو «اليابان» ...

كانت نظريّة «ماك أرثر» مماثلة . إلاّ أنّ مراحلها كانت مختلفة . فالطريق التي يوصي بها . بعد الإجهاز على «رابول» . كانت تمرّ بشماليّ «غينيا الجديدة» وتصل إلى «الفيليبين» من خلال «ميندناو». كانت هذه الجزر جبليّة ، كبيرة . كثّة ، موبوءة ، متوحّشة ، وكان على المشاة أن يذوقوا فيها ما ذاقوا من الآلام في «بابوازيا» و «غوادالكانال» و «جيورجيا الجديدة» . ولكنّ «ماك أرثر» . الجنرال البرّيّ . راح يدافع عن نظريّته ببراعته في الإقناع وحزمه اللذين يجعلان منه شخصيّة فذّة تنعم بالعناية الإلهيّة . وخطيرة في آن معاً .

وأمّا اللجنة المشتركة لرؤساء الأركان العامّة ، وهي منسّقة الستراتيجيّة الأميركيّة . فقد كانت تؤثر طريق الجزر . وقد أعربت عن ذلك جهاراً . على الرغم من اعتراضات «ماك أرثر» الطنّانة ، بتخويلها الأميرال «نيميتز» غزو جزر «جلبرت» . وبوضعها فيلق مشاة البحريّة تحت

عشّ رشّاشات وسط الأدغال ، بعد يومين حافلين بالمعارك الهائلة في « توروكينو » .

إنّه «ستيوارت فولر» ، أحد مشاة البحريّة . ما مضت ثوان على نزوله في «بوغنفيل» حتى أطلق رصاصة استقرّت بين عيني أحد اليابانيّين.

تصرّفه . ولكنّ «ماك أرثر» يشكّل قوّة كبيرة لا يمكن إقصاؤها وإسناد دور ثانويّ إليها ، ولذلك تمّ الاتّفاق في النهاية على أن لا يكون هنالك خيار : فلسوف يتقدّم الانتقام نحو «طوكيو» في طريقين بدلاً من طريق واحدة ؛ فقوّة «الولايات المتّحدة» تتحمّل . من غير عواقب وخيمة . ثنويّة الجهود هذه .

إبتدأت حرب الجزر بعد غزو «بوغنفيل» بأيّام وكان الهدفان الأوّلان المعيّنان مجموعتين من جزر أرخبيل «جلبرت» هما «ماكين» . حيث أنشأ اليابانيّون قاعدة للطائرات البحريّة ، و «تاراوا» حيث بنوا مطاراً بريّاً . فهاتان القعتان كانتا متشابهتين مشابهتهما البقاع التي سيقتحمها الأميركيّون

الزحف الحليف في جنوب غربيّ المحيط الهادىء ، شهراً شهراً، سنة ١٩٤٣.

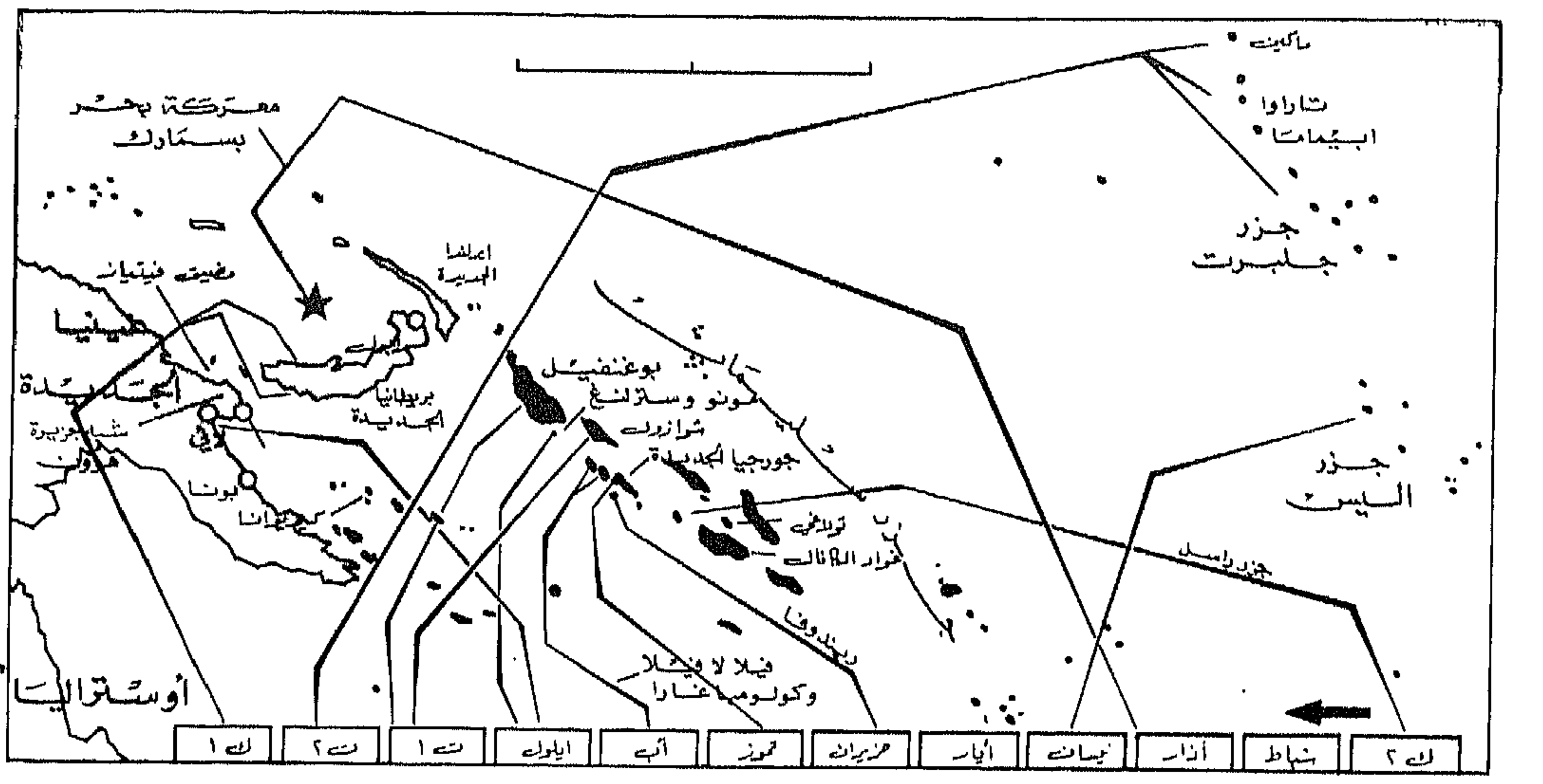

في كلّ مكان من «ميلانيزيا» . فهناك شطّ من المرجان ينبثق من المحيط فيكوّن بحيرة كاملة أو تكاد تكون كاملة . وعلى مساحات تبدو شاسعة ، وهي في الواقع جدّ تافهة إذا ما قيست «بالمحيط الكبير» ، يكتسب البحر لون حجر اليشب . وتكسب الصخور الأمواج بياضاً ناصعاً . وأمّا أكثر الجزر ارتفاعاً ، وعلوّها متران أو ثلاثة أمتار عن سطح الماء ، فهي تحمل ، أو لا تحمل ، هالة أشجار جوز الهند التي تتميّز بها الصور الشعبيّة لتلك الجزر . والحرارة هناك معقولة بفضل اللهاث البحريّ . والبحر فيها على الدوام روعة من الهدوء البرّاق . ويعصف إعصار من وقت لآخر ، ولكنّه قلّما يودي بأشجار الجوز وبالرجال جميعاً في آن .

إن الحملة الأميركيّة على جزر «جلبرت» شديدة الشبه بحملة اليابانيّين على «ميدوي» ، باستثناء النتائج . كانت جسور السفن المشتركة فيها تتعدّى بمساحتها مساحة الجزر التي يستهدف غزوها ، فكان ذلك أشبه باستعراض للباليه ضخم وصارم راح يقود إلى أراضٍ تافهة قوّة تدمير لم تحمل الأمواج لها مثيلة قبل ذلك اليوم .

من الشمال أقبلت القوّات «ت.ف. ٥٠-١» و «ت.ف. ٥٠-٢» و «ت.ف. ٥٢» . وكانت تؤلّف نواة القوّتين الأوليين حاملات الطائرات «يورك تاون» و «لكسنغتون» و «كوبنز» و «انتربريز» و «بياوود» و «مونتيري» . ترافقها البارجتان «ساوث داكوتا» و «ماساتشوستس» . وكانت «ت.ف.٥٢» هي قوّة الهجوم المكرّسة «لماكين» ، وتضمّ بالتالي مجموعة من الناقلات ومن ناقلات الإنزال إلى الشاطىء . توازرها تشكيلة منوّعة من سفن القتال . نخصّ منها بالذكر البوارج «ايداهو» و «ميسيسيبي» و «نيومكسيكو» و «بنسيلفانيا» . وكانت ترفرف على هذه البارجة الأخيرة راية الأميرال «تيرنر» . وفي الجنوب كان التنظيم مماثلاً ، فكانت الـ «ت.ف.٥٠-٣ و ٥٠-٤» تضمّان حاملات الطائرات «إيسكس» و «بونكرهل» و «انديبندنس» و «ساراتوغا» و «برنستون» ، بتغطيتها المعتادة المكوّنة من طرّادات ومدمّرات . وأمّا الـ «ت.ف.٥٣» التي ستقوم بالانقضاض على «تاراوا» فقد كانت تدعّمها البوارج «ميريلند» و «تينيسي» و «كولورادو» ، وحاملات الطائرات المواكبة «سانغامون» و «سوويني» و «شينانغو» و «بارنز» و «ناسو» . ومن على متن الطرّاد الثقيل «انديانابوليس» كان منتصر «ميدوي» ، الأميرال «ريموند أ.سبروونس» ، يقود هذا الأسطول الذي يضمّ ٢٠٠ قطعة ، والذي يحمل ٥٠،٠٠٠ بحّار . في ذلك الحين لم تكن قد انقضت سنتان على واقعة «بيرل هاربور» التي ظنّت «اليابان» بعدها أنّها قد محت من الوجود ، لسنين عديدة ، قوّة «الولايات المتّحدة» البحريّة . وأمّا موضع هذا الحشد الهائل فقد كان المحيط الهادىء الذي احتجّ بصدده «كينغ» و «نيميتز» و «ماك آرثر» ، والشيوخ الانعزاليّون السابقون ، والولايات الغربيّة بكاملها ، مدّعين أنّه مسرح مهجور . وكانت مهمّة هذه القوّة البحريّة الفائقة أن تُنزل في «ماكين» ٦،٥٠٧ رجال من فرقة المشاة ٢٧- وبصورة أصحّ إلى جزيرة «بوتاريتاري» الصغيرة - و١٥،٥٤٥ رجلاً من فرقة مشاة البحريّة الثانية في «تاراوا» - وبصورة أصحّ في جزيرة «بيتيو» الصغيرة . وكانت الصور الجويّة التي تعين على تمهيد الهجوم واضحة لدرجة أنّه أمكن إحصاء حفر المراحيض الموجودة على ضفّة البحرة ، ممّا مكّن

مشاة البحريّة يطأون الأرض وهم غائصون في غوارب الموج !

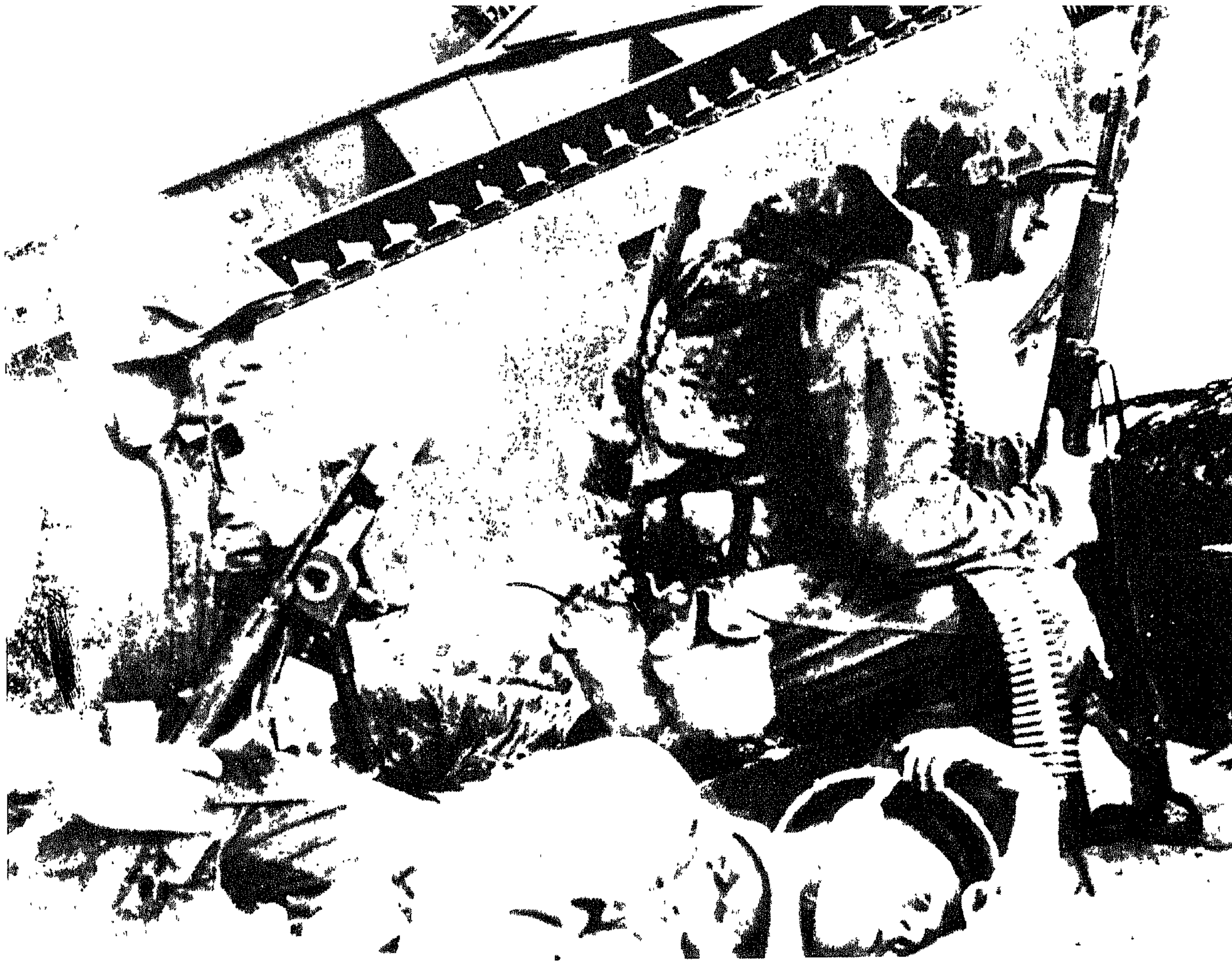

مشاة البحريّة ينطلقون من أحد شواطىء «تاراوا» في هجوم على المطار . ولقد كلّفهم هذا الهجوم غالياً ، إذ سقط منهم ألف قتيل و ٢،١٠٠ جريح !

رشّاشان ينتظران أمراً بالانطلاق إلى ساحة القتال من هذا المخبإ المدرّع ، فيما غاب ثالث عن واقعهما في عالم آخر .

من تقدير عدّة الحاميات بفارق لا يتجاوز مئة رجل زيادة أو نقصاناً . كان لليابانيّين في «ماكين» ٨٠٠ رجل ، نصفهم من العمّال الكوريّين ، وفي «تاراوا» ٤،٨٠٠ جنديّ . وقد صرّح قائد هذه القاعدة الأخيرة ، الأميرال «كيجي شيباشي» ، بأنّ الأميركيّين لن يستولوا على «تاراوا» بمليون من رجالهم حتّى بعد مئة عام .

وتمّت عمليّتا النزول معاً في ١٨ تشرين الثاني. وفي «ماكين» لم تعتبر المقاومة ضارية : فلم يكن على الأميركيّين غير قتل ٦٩٥ مدافعاً ، بينما رضي مئة منهم ، ومعظمهم من الكوريّين ، بعار الأسر . وفي «تاراوا» كان القتال ، بعكس ذلك ، بلا رحمة . كان الإعداد البحريّ والجويّ قد قتل نصف المدافعين ، إلاّ أنّ هوى طارئاً من أهواء حركة الجزر أدّى إلى جنوح مبكر للقوارب البرمائيّة على الصخور العائمة على مستوى البحرة ؛ فكان على البحّارة أن يترجّلوا في قلب الأمواج تحت نيران حامية . ولكنّهم تمكّنوا من التشبّث بالشاطىء وبلوغ الليل ؛ وفي اليوم التالي تقدّموا مسافة ٥٠٠ متر قاطعين جزيرة «بيتيو» من جهة إلى جهة ، وأجهز على جيوب المقاومة بقاذفات اللهب . وعندما توقّف القتال في ٢١ ، كان ٤،٦٥٤ ، من مجموع رجال الحامية الـ٤،٨٠٠ ، قد قُتلوا ، ولم يكن هنالك من أسرى غير الجرحى . وقد فقد الأميركيّون نحواً من ألف قتيل . وبعدما غدوا أسياد «بيتيو» بات سهلاً عليهم احتلال ما بقي من الجزر الصغيرة في الحلقة الجزيريّة ، فوجدوا فيها بعثة مرسلين تضمّ كهنة بلجيكيّين وفرنسيّين كانوا قد عُزلوا عن العالم منذ بداية حرب المحيط الهادىء ؛ ولقد ذهل الكهنة لعلمهم أنّ «أميركا» قد استطاعت العيش والصمود في غمرة الانتصارات اليابانيّة .

في ١٩٤٢ كان الأميركيّون قد غامروا ، بما خلّفته لهم «بيرل هاربور» من قوّة بحريّة ، لإنقاذ «ميدوي» . وبعكس ذلك كانت ردّة الفعل اليابانيّة في وجه غزو جزر «جلبرت» ضعيفة جدّاً . وفجّر طوربيد سعيد الحظّ انطلق من الغوّاصة «إ-١٧٥» حاملة الطائرات «لسكوم بي» — وهي سفينة حرب مرتجلة — بيد أنّ أسطول الأميرال «سبروونس» الجبّار كان يسيطر بزهو على البحار . وكانت البارجتان القويّتان «ياماتو» و«موشاشي» في «تروك» ، فبقيتا فيها ! وقامت حفنة من القاذفات «بيتي» من قواعدها في الجزر بشنّ بعض الهجمات ، ولكنّ حاملات الطائرات كانت خالية من الطائرات . إنّ المعركة في سبيل «رابول» قد أنهكت «اليابان» . وهكذا كانت حملة جزر «جلبرت» العظيمة مقدّمة لغزو جزر «مارشال» ، ومن بعدها الأرخبيلات الأخرى ، وهي تعبّر عن القوّة الخارقة التي كانت «أميركا» تتمتّع بها. وذلك فضلاً عن الجهود الخارقة التي كانت تفردها في «أوروبا» ، والاستعدادات الهائلة التي كانت تحشدها فيها . وإنّه ، لعمري ، وقت العودة إلى ذلك المسرح الهام .

قضى الأميركيّون ٧٦ ساعة بعد هجومهم الجماعيّ الكثيف وهم يطهّرون الأدغال من بقايا اليابانيّين بقاذفات اللهب وبالقنابل اليدويّة .

فرقة من مشاة البحريّة تهاجم « تاراوا » الحصينة التي قال فيها الأميرال « كيجي شيباشي » : « لن يستولي الأميركيّون على « تاراوا » ولا بمليون من رجالهم حتّى بعد مئة عام » . ولكنّ « تاراوا » سقطت أخيراً ، ولكنّ ثمنها كان باهظاً !

مخلّفات العاصفة الهوجاء ، عاصفة القتال . لم يبقَ ذاك الفردوس الشاعريّ سوى حطام ، وقبح ، بعد ما قطعت رؤوس نخيله ، وامتلأت مخابئه بالجثث ، وتناثرت في مياهه بقايا السفن . ولقد خيّم سكون الظفر الرهيب بعد لعلعة جحيم الصخب !

ألفصل الثاني والعشرون
أيّار - أيلول ١٩٤٣

سقوط

في ٢ و ٣ أيّار ١٩٤٣ ، أي قبل سقوط مدينة « تونس » بستّة أيّام ، انعقد حول « الفوهرر » مؤتمر عسكريّ خطير .

ليسقط «الدوتشي»

ولقد حضر هذا المؤتمرَ المارشال « كيتل » . والمارشالان «فون كلوغي» و «فون مانشتاين» قائدا مجموعتي الجيوش الوسطى والجنوبيّة . ووزير التسليح «سبير » . والجنرالان «زيتزلر » و «جيشونيك» رئيسا أركان الجيش والطيران . والكولونيل — جنرال «مودل» قائد الجيش التاسع . وأخيراً أحد العائدين من عالم النسيان . وهوالكولونيل — جنرال «غوديريان» الذي صفح عنه «هتلر» فجأة بعدما كان قد نقم عليه ورذله في كانون الأوّل ١٩٤١ . فعيّنه مفتّشاً عامّاً لجيش المصفّحات . وقد أتى بهذه الصفة يُسهم في اتّخاذ قرار حيويّ رئيس : ترى . أينبغي أن تعود «ألمانيا» ، في الصيف الثالث التالي ، إلى الإمساك بزمام المبادرة في «روسيا»؟ أم أنّ عليها أن تلتزم موقف الدفاع فتوفّر قواها لمواجهة حرب قد غدت بعد اليوم مفتوحة على جبهتين ؟

إتّفق «هتلر» ومستشاروه جميعهم ، والأسى يحزّ في نفوسهم . على نقطة واحدة : لن يكون هجوم ١٩٤٣ شبيهاً بزحفَي الصيفين السابقين ؛ فقد سعى زحف ١٩٤١ إلى إبادة الجيش الروسيّ ، وهدف زحف ١٩٤٢ إلى تحقيق فتوحات كان من شأنها أن تؤمّن مناعة «ألمانيا» على الصعيدين الاقتصاديّ والستراتيجيّ ؛ وبات أقصى ما يمكن رجاؤه من هجوم ١٩٤٣ إعادة التوازن إلى الجبهة الشرقيّة . فالجيش السوفياتيّ دفع غالياً ثمن انتصاره في «ستالينغراد» ، وانتهت موقعة الشتاء أمام «الدنيبر» بانتصار ألمانيّ . وقد يكون بوسع انتصار جديد ، ولو محدوداً ، أن يعوق «روسيا» عن استئناف الزحف طوال شهور . فيوفّر للجيش الألمانيّ الاستراحة التي يحتاج إليها لتصفية الخطر البارز في الغرب .

منذ أن حلّت هدنة الأوحال . والخطوط الروسيّة ترسم حول «كورسك» ناتئة ذات قاعدة رباعيّة الزوايا تبلغ ضلعها ٢٠٠ كلم تقريباً . وما أُلقيت أوّل نظرة على الخارطة حتّى نشأت فكرة محاولة خنق الناتئة وتدمير ما فيها من القوّات أو أسرها . كان «زيتزلر» قد أعدّ خطّة تقوم على تنظيم هجومين متلاقيين . هجوم ينطلق من الشمال وتشنّه مجموعة جيوش «فون كلوغي» . وآخر في الجنوب تشنّه مجموعة جيوش «فون مانشتاين» . كانت تلك المحاولة نسخة مصغّرة لمعارك التطويق التي عرفتها سنة ١٩٤١ . والتي حقّقت «لألمانيا» حصادها الخارق من الأسرى. ولكي يتمكّن «زيتزلر» من إنشاء ذراعَي ملزمته عمد إلى تجريد القطاعات الأخرى . فالذراع الشماليّة يشكّلها الجيش التاسع بقيادة «مودل» النشيط الذي لم يمضِ زمن على برئه من جرح أصابته به رصاصة أطلقها عليه أحد الأنصار : فقد عهد إليه «زيتزلر» بخمس فرق مصفّحة . وفرقتين من قوى النخبة (وهي التسمية الجديدة التي أُطلقت على الفرق الآليّة) و ٧ فرق من المشاة . ويشكّل القوّاتِ المهاجمة في الجنوب مفرزةُ جيش «كيمبف» . وجيش الدبّابات الرابعَ التابع للكولونيل — جنرال «هوث» . فإذا هناك ١١ فرقة مصفّحة و ٧ فرق من المشاة . بذلك يبلغ مجموع القوّات المخصّصة للخطّة ٣٣ فرقة . منها ١٦ مصفّحة ، ويكاد

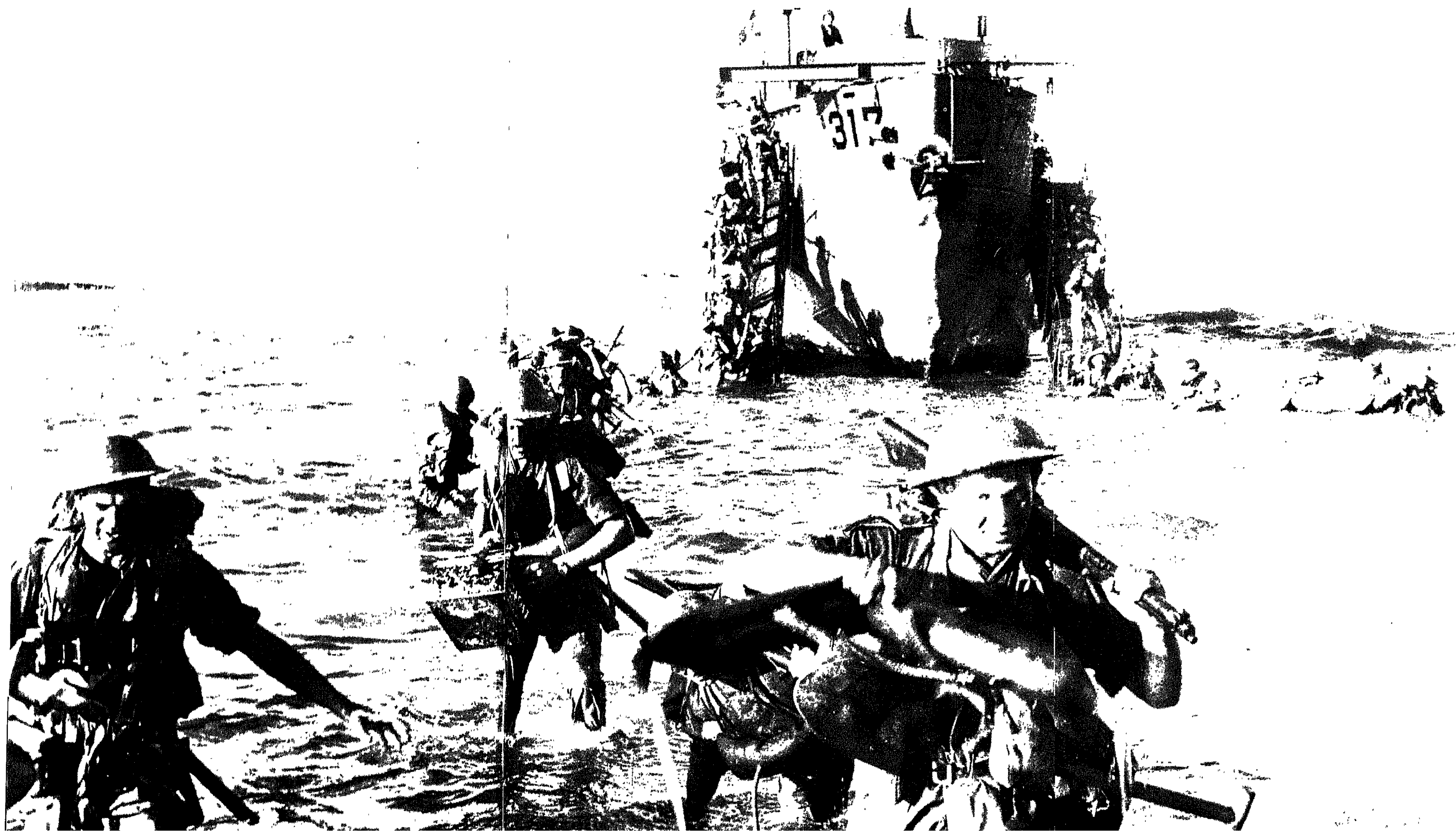

نزول الانكليز في « صقلّية » في ١٠ تموز ١٩٤٣ .

ذلك يكون أقصى ما يستطيع الجيش الألمانيّ توفيره .

لم يتحمّس «هتلر» للفكرة ، فوضع لها شرطاً يقضي بألاّ يعرّض الزحف «أوكرانيا» الصناعيّة للخطر ، وبالتالي بألاّ يضعف الجيشين الأوّل المصفّح والسادس الذي أُعيد تشكيله ، المكلّفين بحماية حوض «الدونيتز» . ثمّ إنّه فرض بعض المهلات : أوّلاً ليفسح أمام الدبّابات «بانتير» فرصة دخول الميدان ، ثمّ لأنّه أراد أن يتبيّن حقيقة الوضع في «أفريقيا الشماليّة» قبل أن يندفع بكلّ قواه في «روسيا» . ولذا شهدناه في «مونيخ» يصغي خصوصاً إلى أصحاب الاعتراضات «كمودل» الذي زعم أنّ الفرصة المؤاتية قد فاتت، و «سبير» و «غوديريان» اللذين كانا يخشيان التعرّض لخسائر لا تتناسب والنتائج التكتيكيّة المرجوّة . وهكذا انتهى المؤتمر بإرجاء جديد . وأعلن «هتلر» أنّه ما يزال بحاجة إلى التفكير .

عبثاً حاول الجنرالات المدعوّون إلى «مونيخ» أن يحصلوا على بعض الإيضاحات المتعلّقة بالوضع في المتوسّط ، فإنّ «هتلر» قد طبّق على منفّذي الجبهةالروسيّة البسيطين أولئك المبدأ الهتلريّ القائل بألاّ يطّلع أحد إلاّ على ما يخصّه مباشرة . واكتفى بإعلان عزمه على المحافظة على رأس الجسر التونسيّ . وما انقضى أسبوع حتى أتى الواقع يكذّب ذاك التأكيد : فلقد سقطت مدينة «تونس» ، وأُسر الجيش الألمانيّ الإيطاليّ برمّته . وباتت المشكلة محصورة في تحديد النقطة التي سيوجّه الحلفاء إليها جهودهم وضرباتهم المقبلة . ألواقع أنّ حركة المدّ البحريّ كانت قد أجابت عن هذا السؤال في ٣٠ نيسان إذ دفعت إلى شاطىء «هويلفا» جثّة ضابط بريطانيّ هو الميجر «مارتن» التابع لمشاة البحريّة الملكيّة . وضعت السلطات الإسبانيّة يدها على أوراقه ، وبعد تردّد قصير سلّمتها إلى الملحق العسكريّ الألمانيّ . كان «وليم مارتن» العاثر الحظّ عضواً في مجلس أركان اللورد «لويس مونتباتن» ، وكان قد زُوّد برسالة شخصيّة وجّهها «أرشيبالد ني» ، نائب رئيس الأركان الامبراطوريّة ، إلى القائد البريطانيّ الأعلى في المتوسّط السير «هارولد ر.ل .ج. ألكسندر» الموقّر . إستُخلص من تلك الرسالة أنّ الانكليز والأميركيّين ، وقد حقّقوا انتصارهم في «تونس» ، يعتزمون النزول في «اليونان» ؛ أمّا الإعدادات الجارية ضد «صقلّية» فلا تعدو أن تكون عمليّة تمويه وإلهاء .

وجد «هتلر» في تيلك الوثيقة التي حملتها غوارب الأمواج وغمرات الموت ما يثبت وجهات نظره ؛ فهو لم يفتأ يؤكّد ، مخالفاً في ذلك رأي «موسوليني» ، أنّ الحلفاء لن ينزلوا في «صقلّية» ، ولن يتجشّموا مشقّة الارتقاء الطويل عبر الجزمة الإيطاليّة ، بل إنّهم سيصبّون جام غضبهم على «البلقان» ؛ فمنه تستخرج «ألمانيا» و «إيطاليا» ما يلزمهما من نحاس وألومينيوم وكروم ونفط ، والسكّان هناك في شبه ثورة ينتظرون وصول المجتاحين ، وعن تلك الطريق قد يتمّ تطويق ميمنة الجيوش الألمانيّة في «روسيا» . وقد يحصل الانكليز على الغرض الذي ما انفكّوا يسعون إليه منذ أمد بعيد ، ألا وهو تدخّل «تركيا» . أثبتت الرسالة المسلّمة إلى الميجر «مارتن» أنّ القيادة الانكلو سكسونيّة تفكّر كما يفكّر «هتلر» ، وها هي الجثّة تثبت صحّة ذلك .

في ١٤ أيّار أعطت مذكّرات قيادة الجيش الألمانيّ العليا حقّ الأولويّة «للبيلوبونيز» ؛ فوُجّهت الأمداد الألمانيّة الرئيسة شطر «البلقان» ، بما في ذلك أفضل الفرق المصفّحة على الإطلاق ، أي الفرقة الأولى . وعبثاً حاول «غوديريان» ، رئيسها القديم ، أن يحتفظ بها . وكُلّف «روميل» بإعداد شبه الجزيرة للدفاع . ولم يبقَ من الأجناد الألمانيّة في «صقلّية» سوى فرقتين هزيلتين ، وبعض الأنساق الخلفيّة المتبقّية من الوحدات الكبيرة التي دُمّرت في «أفريقيا» . ومع أنّ الإيطاليّين كانوا يتوقّعون اجتياح الجزيرة — ولقد حيل بينهم وبين الاطّلاع على أوراق الميجر «مارتن»— فإنّ ما تمّ اتّخاذه من التدابير لم يكن كافياً قطعاً. ولقد وصف قائد فرقة الصاعقة «قسطنطين فون نوراث» نجل وزير الخارجيّة القديم ، «لهتلر» ، إفلاس معنويّات الجند ، والروح المعادية «لألمانيا» المتفشّية بين السكّان ، وأمنيّات الخيانة التي كانت تراود الجنرالات ؛ فما كان من «هتلر» ، عقب هذه المقابلة ، إلاّ أن كتب إلى «موسوليني» رسالة عنيفة شديدة اللّهجة ؛ إلاّ أنّه ، وفي ذلك ما يدلّ على الاتّجاه الذي تميّز به تفكيره ، لم يندّد بحليفه إلاّ في ما له علاقة «بالبلقان» : فالجنرالات الإيطاليّون ، بتشجيعهم الاتّجاهات القوميّة ، وتهاونهم في قمع نشاط الأنصار ، يعرّضون للخطر منطقة ذات أهميّة أولى بالنسبة لإدارة العمليّات الحربيّة . ومهما يكن من أمر ، فإنّ مرحلة اللوم والتقريع قد انقضت ؛ فلقد أصدر «هتلر» أمره بإعداد خطّة لاحتلال «إيطاليا» عسكريّاً ، كما أعدّ مخطّط آخر مماثل لاحتلال «البلقان» .

أمّا الميجر «مارتن» فقد كان وليد الدهاء البريطانيّ : فهو لم يسقط من طائرة ذهبت ضحيّة حادث ، بل أُودع الماء ، في تيّار ملائم ، على يد الغوّاصة «سيراف» — وهي نفسها التي أنزلت «كلارك» في «شرتشل» ، وأقلّت «جيرو» في «لافندو» . أمّا الميت فقد قدّمه أحد مستشفيات «لندن» ، ثمّ زُوّد بهويّة مقنعة . أمّا رسالة الجنرال «ني» ، وهي صحيحة باعتبار أنّ موقّعها نفسه قد كتبها ، فكانت شَرَكاً . الواقع أنّه لم يطرأ أيّ تعديل على اتّفاقات «الدار البيضاء» : فبعد تحرير «أفريقيا» الكامل ، سينزل الحلفاء في «صقلّية» . أمّا المرحلة التالية فلم تقرَّر بعد ، والمشادّة الستراتيجيّة بين الانكليز والأميركيّين كانت أعنف منها في أيّ وقت مضى .

وفي ١٢ أيّار انتقلت المشادّة إلى «واشنطن» . وصل «تشرتشل» في طريقه إلى المؤتمر على متن «الكوين ماري» تحفّ به هيئة أركانه الرائعة ، فإذا بالأميركيّين قد التزموا جانب التحفّظ والحذر ، وتدرّعوا بالريبة ، وقد اقتنعوا ، أكثر منهم في أيّ وقت مضى ، بأنّ الحرب المتوسّطيّة ليست إلاّ عمليّة تحاول فيها «بريطانيا العظمى» استخدام قوّتهم لتحقيق مآربها الاستعماريّة . وثبّت «ألان بروك» الأميركيّين في ظنونهم إذ قال إنّه لا يعتقد أنّ الزحف على «أوروبا» الغربيّة ممكن قبل ١٩٤٥ ، وربّما ١٩٤٦ . اضطرّ «تشرتشل» إلى الإذعان للضغط الأميركيّ بالرغم من رأي مستشاره العسكريّ ذاك ، فقبل بتحديد أوّل أيّار ١٩٤٤ موعداً للنزول في «فرنسا» ، كما اضطرّ إلى القبول بسحب سبع فرق من المتوسّط لإضافتها إلى القوّات المحتشدة في «انكلترا» . إلاّ أنّه بقي يصرّ بكلّ

في هذه الشاحنة نُقلت جثّة «الماجور مارتن» إلى الغوّاصة «سيراف» .

ما لديه من قوة على أن يكون هدف الحلفاء التالي هو «طرد «إيطاليا» من الحرب» . فينبغي ألا تعتبر «صقلية» مقعداً وثيراً تنطرح عليه الجيوش الظافرة في «أفريقيا» ، بل «مقفزاً» يمكنها من الوثوب إلى شبه الجزيرة الإيطالية لإرغام «موسوليني» على الاستسلام .

وأخيراً وفق «أيزنهاور» إلى حل وسط : سوف يتوقف نطاق العمليات في «إيطاليا» على سير معركة «صقلية» . فإن بدت المقاومة ضعيفة ، وأمكن فتح الجزيرة قبل ١٥ آب مثلاً ، فستعبر الجيوش الحليفة مضيق «مسينا» لمواصلة تفوقها في «إيطاليا» القارية . أما إذا بدت المعركة كأداء مترجحة ، فلسوف تتخذ التدابير الكفيلة بالحد من النفقات .

إفلاس حرب الغواصات

في الوقت الذي كان فيه المؤتمر منعقداً خطا الحلفاء خطوة جبارة نحو النصر . فالعبء الأكبر الذي كان يثقل كاهل ستراتيجيتهم قد تلاشى : إن حرب الغواصات كانت في سبيلها إلى الإخفاق .

فمن جملة انقلابات الأوضاع التي نتجت عن الحرب ، يمكننا أن نضاهي الهزائم الألمانية أمام «موسكو» و «ستالينغراد» ، دون سواها ، بطابع العنف الذي اتسم به إفلاس الغواصات . فقد كانت الغواصات تشرف على النصر في مطلع الربيع ، فإذا بها تطرد من البحار في مطلع الصيف !

كانت خطة الذئاب على ما يرام . فقد راحت مئة غواصة تنشط في «الأطلسي» في آن معاً ، زمراً مؤلفة من ١٢ إلى ٢٠ غواصة . وفي آذار أغرقت ٨٥ سفينة تجارية ، ومنها ٢١ من جملة ٣٥ سفينة كانت تؤلف القافلتين «هـ ك ٢٢٩» و «س ل ١٢٢» . وفي نيسان ، وعلى الرغم من بعض الرحلات التي نعمت بقسط أوفر من الحظ ، ذهب ٣٥٠،٠٠٠ طن إلى القاع . وأما خسارة الغواصات نفسها ، وهي ٥ في الشهر الواحد ، فكانت لا تتجاوز في الأكثر خمس العمارات الجديدة التي تنزل إلى الميدان . وفي الجانب الحليف بقي التوازن بين نسبة الأطنان المبنية والأطنان المدمرة يشكو عجزاً أكيداً . وفي الجانب الألماني كان أسطول الغواصات في ازدهار مطرد . وإزاء هذين الواقعين بقي غزو «أوروبا» أمراً محالاً .

وفجأة تغير كل شيء . راحت الغواصات تتلاشى بالجملة وهي في طريق عودتها في معظم الأحيان ، في الوقت الذي كانت فيه القيادة العامة تعتبرها بعيدة عن الخطر . وأما التقارير البحرية التي وضعها القواد الناجون من هذا النوع المجوي الجديد . فقد مكنت من إماطة اللثام عن هذه الكارثة الغامضة : كانت الغواصة تسبح على سطح الماء ليلاً لتعبئة بطارياتها وتجديد مؤونتها من الأوكسيجين ، معوضة بذلك بطأها القاتل في حالات الغوص . وفجأة كانت منائر تضاء في السماء ثم تهطل القنابل . فزيادة حاملات الطائرات المواكبة ، وهي سفن نقل محولة ، واستخدام رادار من عيار ١٠ سم ، قد مكنا الحلفاء من هذه المطاردة الشرسة . كان الليل صديقاً لبحارة الغواصات وملاذاً لهم ، فإذا به يخونهم ويفضحهم !

كان أيار شهراً جللاً . فـ ٣٨ غواصة ، أي واحدة من أصل كل ٣ ، لم تعد إلى قواعدها . وطلب «دونتز» أن يختلي بالفوهرر ، وصعد إلى «أوبير سالزبرغ» ليصف له الكارثة ويشرحها . فمقابل تدمير ٢٤٠،٠٠٠ طن من السفن التجارية ، كان فقدان ٢٠٠٠ ضابط وبحار من رجال النخبة ثمناً ساحقاً . وأما القادة فقد أعربوا عن عزمهم على التضحية ، وهم أكثر الضباط خبرة ، ويحملون صلبان الفرسان مع أوراق السنديان والسيوف ، أمثال «روسكيل» ، و «ليمان – فيليربوك» ، و «شولز» . إلا أنهم كانوا يرون أنه من المحال متابعة القتال بسفن تقطع ٩ عقد أثناء غوصها ، مرغمة على الصعود إلى وجه الماء للتنفس كل ٢٤ ساعة . ولذلك اعتزم «دونتز» سحب غواصاته من الأطلسي الشمالي ريثما يأتي إلى حل وقائي . فهذه الغواصات لن تعمل موقتاً إلا في البحار النائية ، هذا إذا وصلت إلى هناك .

كانت ردة فعل «هتلر» غاية في الحدة ؛ فقد راح يذرع مقصورته الفسيحة وهو يزأر : إنه لا يقدر على قبول الحل الذي انتهى إليه أميراله الكبير ! ولا يمكن أن يقتنع بأنه في حوزة الانكليز – وهو لا يأتي على ذكر الأميركيين مطلقاً – العدد الكافي من حاملات الطائرات ومن الطائرات للإشراف على الأطلسي الشمالي بكامله . ولذلك فهو لا يقدر أبداً على التخلي عن حرب الغواصات . قال : «إن الأطلسي هو حفرتي الدفاعية . فإن تخلينا عن حرب الغواصات ، بات غزو «أوروبا» أمراً ثابتاً » . وأصدرت للحال أوامر تقضي بأن تحقق رغبات «دونتز» من غير تأخير ، وبأن يضع «غورنغ» نفسه الطيران الألماني تحت تصرف أميرال بحقته . ولسوف يقيم «دونتز» فوق سفنه منشآت مضادة للرادار ، وبطاريات مضادة للطائرات . وسيحث على إنجاز «الشنوركل» ، وهي الأنابيب التي تمكن الغواصات من ضخ الهواء إلى سطح الماء ، وتتيح السير غوصاً بواسطة الديزل فتوفر عليها الصعود إلى السطح في فترات متعددة . ولكن «الشنوركل» لم يكن غير حل موقت في أي حال . ولم يبق وارداً ، لسوء الحظ ، بناء الغواصات من طراز الدارة المغلقة الذي كان البروفسور «فالتر» يعرضها منذ سنوات عديدة . ولكن العمل سيسير حثيثاً لبناء الغواصات من طراز ٢١ التي ستبلغ سرعتها ١٧ عقدة ونصف أثناء غوصها . فبفضلها بات يرتجى أن تعود حرب الغواصات إلى الازدهار في أوائل ١٩٤٤ .

في حزيران تدنت زنة السفن التي أغرقت في الأطلسي إلى ٢٧.٠٠٠ طن . وفي البحار كافة إلى ١٥٧،٠٠٠ طن ؛ وفي تموز ، وعلى أثر الأوامر التي أصدرها «هتلر» ، ارتفعت أرقام التدمير إلى ١٣٦.٠٠٠ طن وإلى ٣٨٩.٠٠٠ طن . إلا أن خسارة ٢٥ غواصة أتت تعاضد «دونتز» ، مما أدى إلى تخفيف العمليات . وفي آب لم يفقد الحلفاء في الأطلسي غير سفن أربع زنتها ٢٧،٩٤١ طناً . وهذه أول مرة منذ بداية الحرب تتفوق فيها زنة السفن المصنوعة على زنة السفن المدمرة في المحيطات جمعاء ، بما

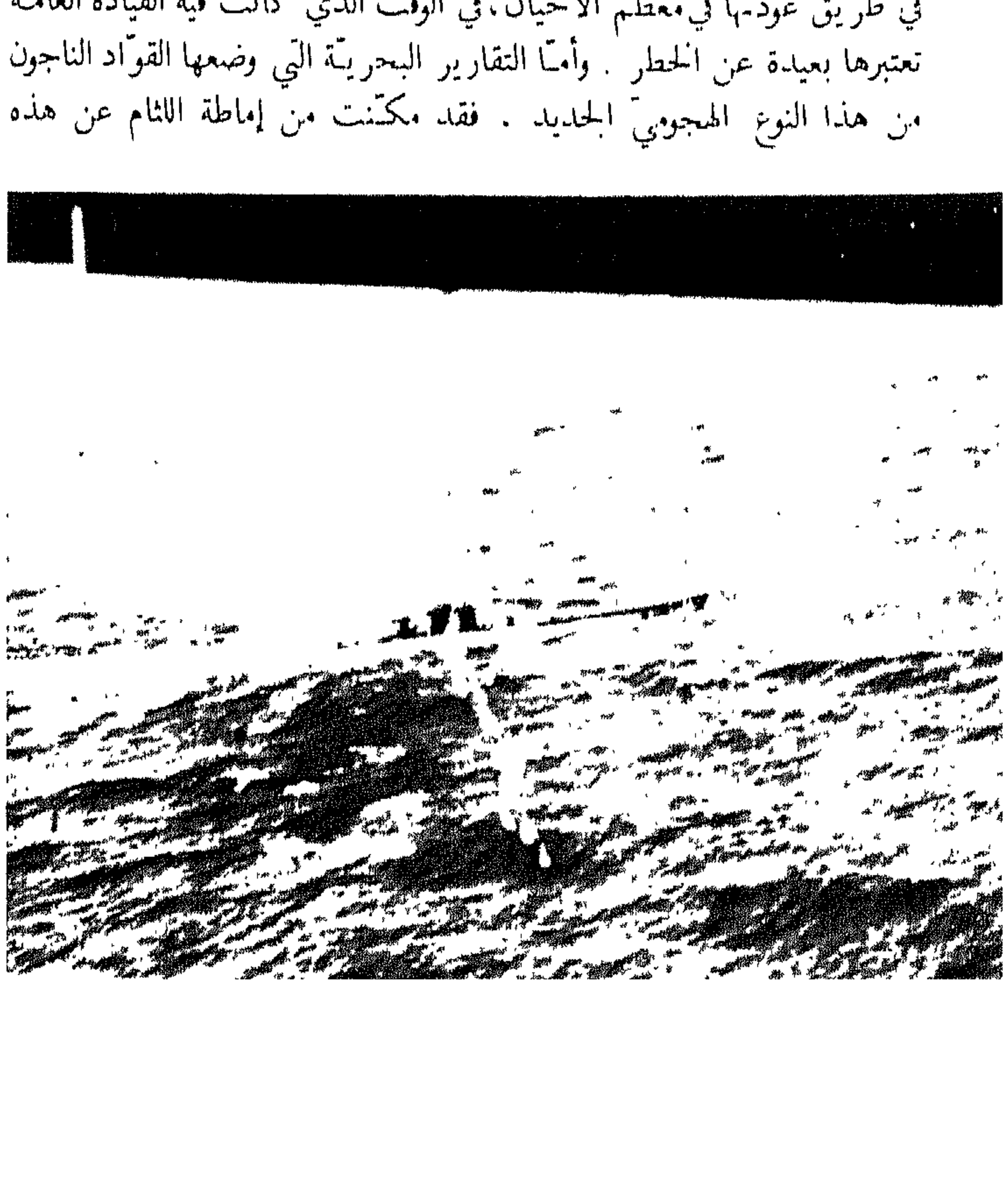

الطائرات الأميركية تهاجم إحدى الغواصات الألمانية .

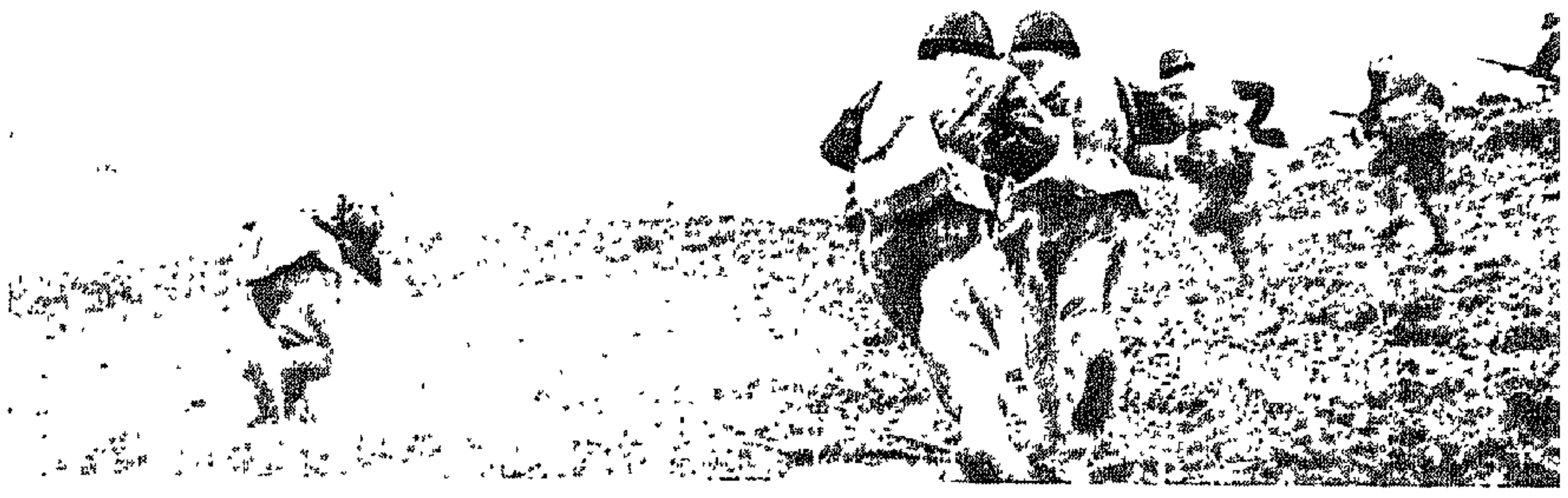

الهجوم على ناتئة « كورسك » . منذ ٥ تموز سمّرت الهجمات الروسيّة المعاكسة الزحف الألمانيّ إلى الحضيض .

فيها المحيط الهادىء . وهكذا ربح الحلفاء هذه الجولة الرئيسة ، فباتت طريق المشاريع الكبرى مفتوحة .

«كورسك» ، مرحلة جديدة من مراحل الهزيمة

بين «أفريقيا» و «أوروبا» ينتصب هرم بركانيّ ذاعت شهرة مناعته . يبلغ ارتفاعه ٨٥٠م ، هو جزيرة «بنتلّيريا» . رغب «أيزنهاور» في وضع يده عليها ليؤمّن لنفسه مدرجاً للطائرات قريباً من شواطىء «صقلّية» . كان بإمرة الحاكم ، الأميرال «جينو بافيزي» ، حامية تتألّف من ١١،٠٠٠ إيطاليّ و ٨٧ ألمانيّاً ، فكُلّف بإخضاعها مجموعتان من طائرات «ب ــ٢٥» ، وثلاث مجموعات من طراز «ب ــ٢٦» ، وأربع مجموعات من طراز «ب ــ١٧» ، وكُلّفت بالنزول فيها الفرقةُ البريطانيّة الأولى يقودها الميجر جنرال «كلوتر باك» .

في ١١ حزيران، وبعد قصف دام ١٢ يوماً ، أخذت الجزيرة تنفث الدخان كأنّ بركانها قد استيقظ من سباته ، واتّجهت زوارق الإنزال نحو شواطئها الرمليّة النادرة . وما لبثت المدمّرة «لافوري» أن أشارت إلى أنّها ترى علماً أبيض يخفق فوق مركز الإشارة الساحليّ ؛ واستُقبل الجنود البريطانيّون بعلم أبيض مماثل . فوقّع الأميرال «بافيزي» على وثيقة الاستسلام زاعماً أنّ الماء قد نفد لديه ، مع العلم أنّ المجتاحين قد وقعوا على صهاريج كثيرة مترَعة ! لم تفقد الحامية إلاّ ١٠٠ من رجالها ، وذلك بفضل الملاجىء الممتازة المحفورة في الجبل . أمّا التقرير البريطانيّ فسوف يذكر ما يلي : « جريحنا الوحيد في تلك العمليّة هو جنديّ قد عضّه ابن آوى » !

لم تمضِ على ذلك ٢٤ ساعة حتى استسلمت جزيرة «لمبادوزا» المزوّدة هي الأخرى ، بمدرج للطائرات ، لرقيب أميركيّ اضطرّ إلى الهبوط فيها اضطراراً !

إقتنع «هتلر» أخيراً ، إثر ذينك الفتحين اليسيرين ، بالتخاذل الإيطاليّ . إلاّ أنّ اقتناعه بأنّ النزول الحليف المقبل سيتّخذ «البلقان» مسرحاً له لم يتغيّر في شيء . وأخذ «موسوليني» يئنّ شأن رجل مُصاب ويقول : «ما سقوط «بنتلّيريا» إلاّ ناقوس الخطر ؛ أجل ، لقد قرع ناقوس القدر ... »

واستفاقت الجبهة الروسيّة بدورها ؛ فبعد تردّد طويل أصدر «هتلر» أمره بالهجوم ؛ فشنّت في ٥ تموز كلّ من مجموعتي جيوش «فون كلوغي» و «فون مانشتاين» هجومها باتّجاه الأخرى . كان الجوّ والأرض أصلح ما يكونان ملاءمة لهجوم مصفّح . ولقد وُضعت تحت تصرّف «كيمبف» و «هوث» و «مودل» معاً ١،٠٨١ دبّابة ، منها ٢٠٠ «بانتير» من زنة ٤٥ طنّاً ، و ٩٠ «تيغر» من زنة ٥٥ طنّاً ، يضاف إليها بعض نماذج عن أحدث الأجهزة المصفّحة صنعاً ، عَنيتُ الدبّابة «فرديناند» ذات الأطنان السبعين ، التامّة المناعة تقريباً ، ولكن البطيئة ، والسيّئة التسليح بالنسبة لقتال قريب المدى .

في مقرّ قيادة الفوهرر أمسك كلٌّ أنفاسه ؛ كان «هتلر» قد قبل مبدئيّاً بموقعة ذات هدف محدود ، إلاّ أنّ بصيصاً من الأمل قد انبعث في نفسه واستأثر بها ، فشرع يكرّر ادّعاءه بأنّ «روسيا» قد فقدت ١١ مليوناً من المحاربين ، وأنّها لا تقف الآن إلاّ بمجهود خارق من التعصّب والتصلّب . وربّما قُيّض لهذه العمليّات أن تكون هي الصدمة التي ستقضي على البناء بالانهيار .

زحف «مودل» على الجانب الشماليّ من ناتئة «كورسك» ، بفيالقه المصفّحة الثلاثة ٤٦ و ٤٧ و ٤١ ، الموزّعة بشكل مثلّث رأسُه إلى الأمام . كان خصمه هو المارشال «روكوسوفسكي» قائد الجبهة الوسطى ، ولكن سرعان ما أدرك الإعياء الألمان وهم يتخبّطون وسط شبكة متراصّة من التحصينات الدفاعيّة . وبعدما تمكّن الفوج المصفّح ٤٧ من بلوغ «أولغوفاتكا» الواقعة على ٢٥ كلم من قاعدة انطلاقه ، أرغمته على التراجع هجماتٌ معاكسة عنيفة ؛ وإذا بالزحف الشماليّ يتوقّف منذ ٧ تموز .

وانقضّ «مانشتاين» على الجناح الآخر من الناتئة ضاغطاً على جانبَي «بييلغورود» كليهما ؛ وفيما أخفقت مفرزة «كيمبف» ، المشتملة على الفيلق المصفّح ٣ والفيلق ١١ ، أمام الموقع السوفياتيّ الرئيس ، تمكّن الجيش المصفّح الرابع ، المشتمل على فيلق الدبّابات ٤٨ والفيلق المصفّح الصاعق والفيلق ١١ ، من فتح ثغرة باتّجاه «أوبويان» .

حاول «مانشتاين» تغذية نجاحه بزجّ أجناد حديثة طازجة في تلك الثغرة ، غير أن «هتلر» منعه من حقّ التصرّف بفيلق الدبّابات ٢٤ الذي كان

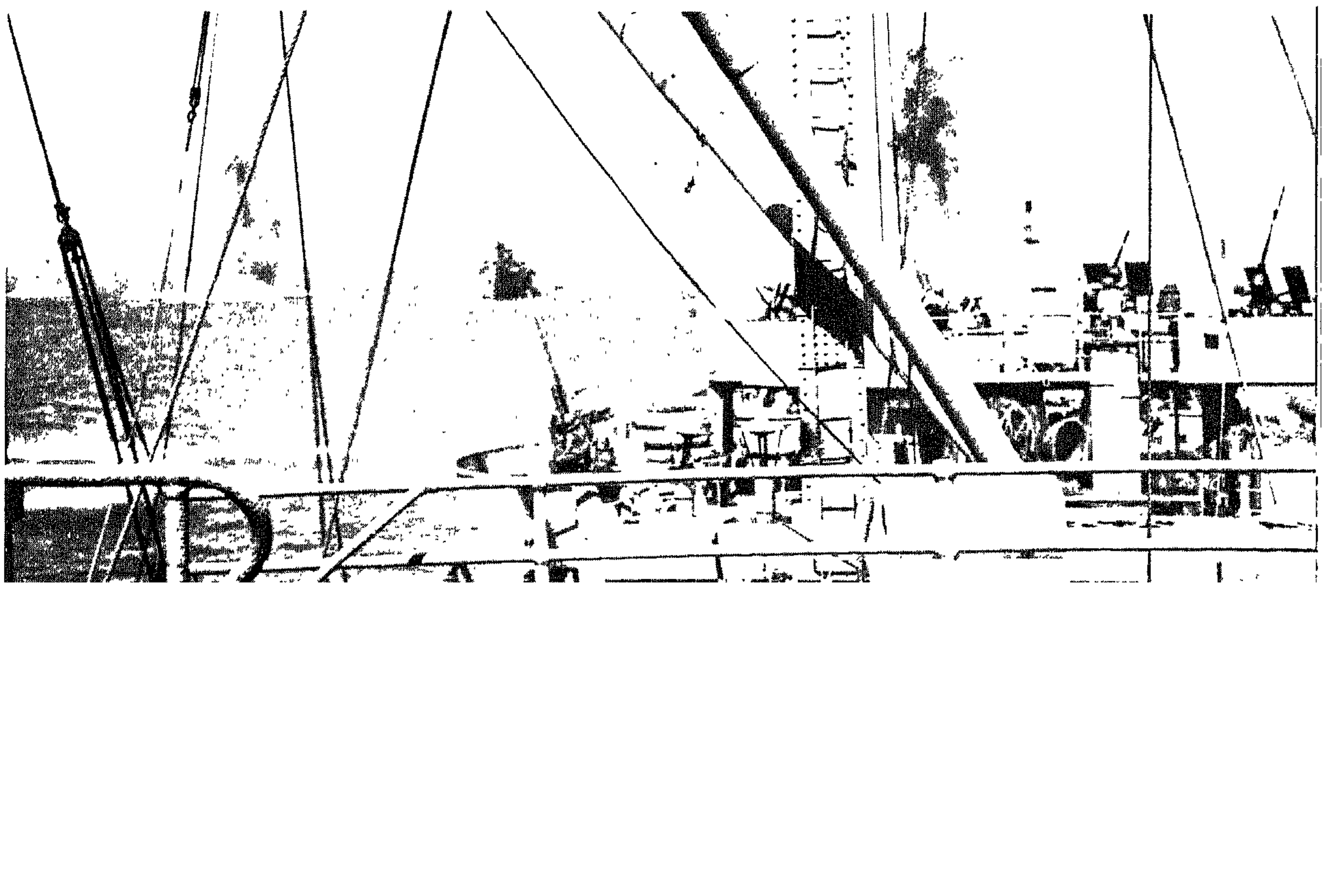

من مشاهد عمليّات النزول في «صقلّية»: السفن الحليفة تتعرّض لنيران طائرات المحور بعدما أنزلت جنودها .

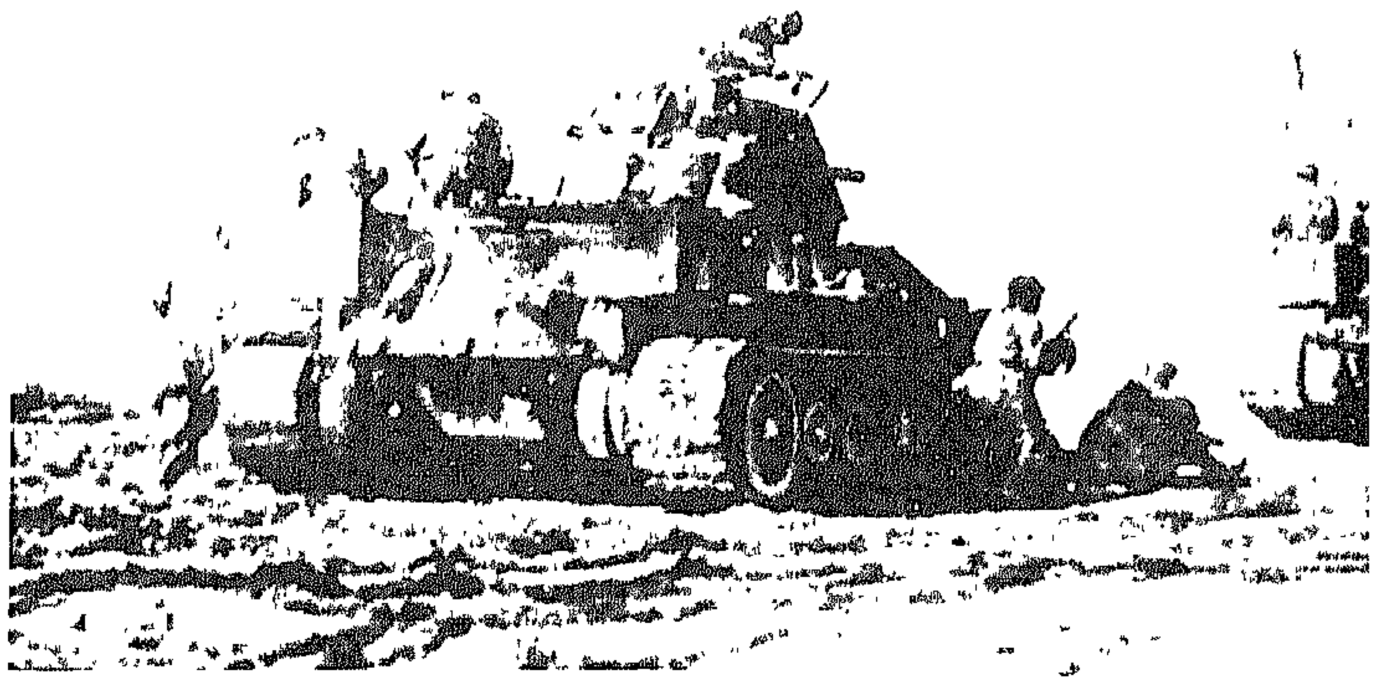

الهجوم الروسيّ المعاكس في ناتئة «أوريل» . وقد أحدث المشاة ثغرة عميقة تساندهم الدبّابات .

عليه أن يؤمّن عصمة «الدونيتز» .

وشنّت جبهة السهوب في ١١ تموز هجوماً معاكساً ما عتّم أن استحال مبارزة هائلة شاسعة للدبّابات . فقد الروس عدّة مئات من الأجهزة إلّا أنّ اندفاع المدّ الألمانيّ قد تحطّم . تقدّم «مانشتاين» مسافة ٥٠ كلم . ولكنّه لم يكد يجتاز نصف طريق «كورسك» .

في اليوم التالي . في ١٢ تموز . استدعي «فون كلوغي» و «فون مانشتاين» إلى «رستنبورغ» . حيث أطلعهما «هتلر» على تطوّرات الموقف الأخيرة . كان الانكليز والأميركيّون قد نزلوا في «صقلّية» منذ ٢٤ ساعة ؛ فالإيطاليّون هناك لا يقاتلون . وقد بات لزاماً سحب بعض القوّات من الجبهة الروسيّة لمواجهة الخطر المتفاقم في المتوسّط . وبالتالي كان لا بدّ من التوقّف عن الهجوم في الجبهة الروسيّة.وأردف «هتلر» يقول إنّه يأسف لكونه قد قبل به على الرغم من حدسه . وأنّ المضيّ فيه سخف وخرق .

فاحتجّ «مانشتاين» قائلاً إنّ التضحيات الجسيمة التي ارتضيناها من أجل الهجوم ستذهب أدراج الرياح . إذا نحن أقدمنا على إيقاف معركة قد يُكتب لها التوفيق والنجاح.أمّا «كلوغي» فقد سلّم بالأمر معلناً أنّ جيشه التاسع غدا أعجز ما يكون عن مواصلة الزحف،وأنّه قد بات عليه أن يعود إلى مواقع انطلاقه . لأنّ الوضع قد انقلب رأساً على عقب . فمشكلة المجموعة الوسطى لم تبقَ بتر ناتئة «كورسك» . بل منع الروس من بتر ناتئة «أوريل» وإيقاع الجيوش الألمانيّة المقيمة داخلها في التهلكة .

كانت ناتئة «أوريل» هذه نقيضة ناتئة «كورسك» : فالخطوط الألمانيّة تتوغّل بعيداً ضمن الخطوط الروسيّة . وكانت الاستعدادات لبتر هذه الناتئة قائمة على قدم وساق حين شنّ الهجوم الألمانيّ . وقد رفض «ستالين» إيقافها . فلم تنحرف الأمداد الموجّهة إلى جبهة «بريانسك» عن أهدافها، واستمرّ الإعداد للحملة السوفياتيّة وفقاً للمبادىء التي حقّقت نجاحها الباهر على «الدون» وعلى «التشير» : تمهيد هائل رهيب تقوم به المدفعيّة . تفتح بعده دبّابات المواكبة ثغرة ضيّقة في الجبهة . فتعمد الوحدات الآليّة الكبيرة إلى استغلالها أبعد استغلال . كان الوضع التكتيكيّ ممتازاً . فناتئة «أوريل» لا يرويها غير خطّ حديديّ واحد . إذا وُفّق الروس إلى قطعه توافرت لديهم مادّة «لستالينغراد» جديدة !

بدأ قصف الإبادة فجر ١٢ تموز . ولم تمضِ عليه ساعتان حتّى تمكّنت أربعة أسنّة من خرق التؤلول الألمانيّ : «بغراميان» في الشمال ، و «بيلوف» في الشمال الشرقيّ . و«غورباتوف» في الشرق ، و«بوخوف» في الجنوب الشرقيّ . إتّجهت هذه الحملات نحو نقطة مركزيّة واحدة هي «أوريل» . ما عدا الأولى التي مضت باتّجاه الخطّ الحديديّ بين «أوريل» و «بريانسك» . كانت فترة من الاستقرار دامت ٢٢ شهراً قد مكّنت الألمان من إقامة موقع محصّن ، بيد أنّ القطاعات بدت بالغة الاتّساع فيما ظهرت نسبة الاحتلال ضئيلة جدّاً . ما كان الوضع ليستقيم إلّا بمناورة تقوم بها قوّات الاحتياط ، غير أنّ جيش الدبّابات الثاني ، الذي وقعت عليه الصدمة ، كان قد جُرّد تماماً لتغذية الهجوم . ثُقب الموقع الرئيس منذ المساء الأوّل ، وتجاوز تقدّم «بغراميان» البالغ الخطر مسافة ٢٥ كلم . لم يكن بوسع الألمان إلّا أن يقاوموا قدماً قدماً ، فيما بادرت القيادة إلى تجريد أجزاء أخرى من الجبهة لإقامة سدّ يحول دون استمرار الفيضان . ولسوف نمضي في سرد أخبار هذه المعارك الرهيبة في الفصول التالية . إلّا أنّه يجدر بنا ، قبل العودة إلى معركة المتوسّط ، أن نسجّل أنّ الحملة الروسيّة قد أدركت منعطفاً يساوي بخطورته منعطفي «موسكو»و«ستالينغراد». فبينما حطّمت أولى هذه المواقع المناعة الألمانيّة المعهودة ، وضعت الثانية حدّاً للهجمات ذات الأهداف العامّة.أمّا موقعة «كورسك» . وهي أقلّ اتّساعاً وشهرة، فقد عنت بالنسبة «لألمانيا» فقدان زمام المبادرة على الجبهة الشرقيّة فقداناً شاملاً نهائيّاً . حتّى إنّ الخطّة الدفاعيّة الهجوميّة نفسها لم تبقَ بمتناول الجيش الألمانيّ . الذي أمسى أشبه ما يكون بملاكم مهزوم يواجه عاصفة من الضربات المحكمة بضربات قد انتابها الخور والضعف المتزايدان .

فقدان "صقليّة" يطيح الفاشيّة

إنّ الشاطىء الجنوبيّ الشرقيّ من «صقلّية» هو سهل ينفرج ويتقلّص تبعاً للواجهة الجبليّة التي تشرف عليه في ابتعادها عن البحر ودنوّها منه . وهنالك أودية منفتحة كالأقماع ، في تخوم الأقسام التي تفصل بينها تقدّمات الجبل . وهنالك طريق وخطّ للسكّة الحديديّة يمرّان بين قسم وآخر ، متعرّجين بين هُدُب الأمواج وأقدام المرتفعات . وكانت طرقات أخرى ترتقي نحو الداخل . وكان العطش سيّداً في التلال . فيما تعيث الملاريا في الأراضي المنخفضة خراباً . وأمّا المرافىء فعاديّة . وأمّا المدن فصغيرة . وكانت «جيلا» أكثرها أهميّة . وتاريخها يرجع إلى القرن السابع قبل الميلاد . وكان وجه العصريّة فيها ممثّلاً بالفقر والإهمال ؛ إنّها تقوم على خليج واسع الانفتاح . من غير حماية في وجه ثلاثة أرباع دائرة الرياح

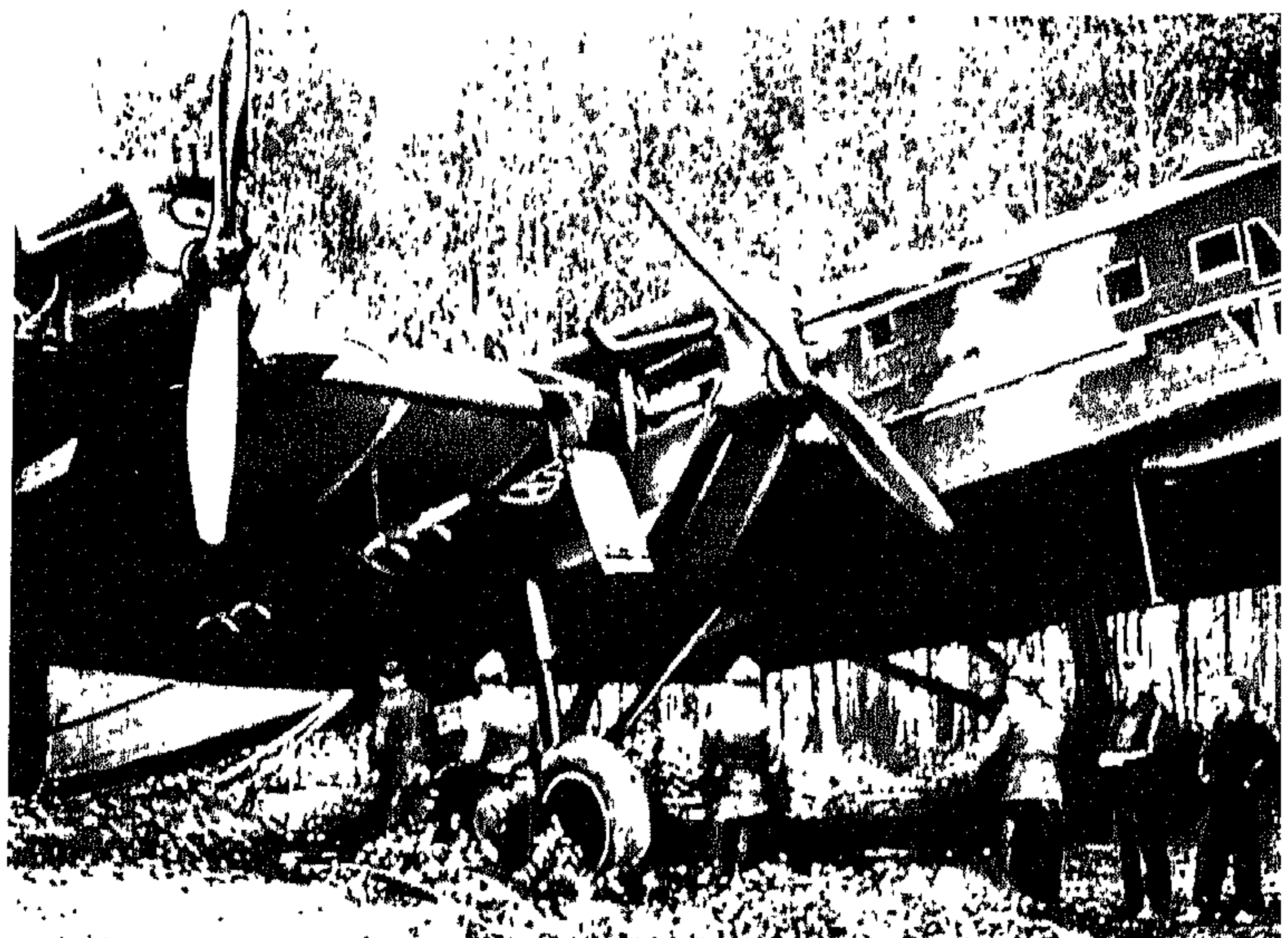

حطّت هذه الطائرة الروسيّة في إحدى الغابات بصورة اضطراريّة . فاستولى عليها الألمان .

طائرات المحور تغير على قوافل التموين الحليفة . إلاّ أنّ هذه الردّة أتت متأخّرة لأنّ المفاجأة وضعت العدوّ أمام الأمر الواقع .

إنّ «جيلا» التافهة هذه كانت تعوق قلب الجيش الأميركيّ السابع الموضوع تحت إمرة «جورج باتون» . وقد كُلّف فريق بأن يستولي عليها عنوة في الوقت الذي تطأ فيه الفرقة الأميركيّة الأولى الشواطىء المجاورة . وكان على الفرقة الثالثة أن تنزل إلى الشاطىء إلى الشمال ، بالقرب من مرفإ «ليكاتا» الصغير . وعلى الفرقة ٤٥ أن تنزل إلى اليمين ، من جانبَي دسكرة «سكوليتي» . وكان هنالك خوف من نزوات البحر غير المرتقبة .

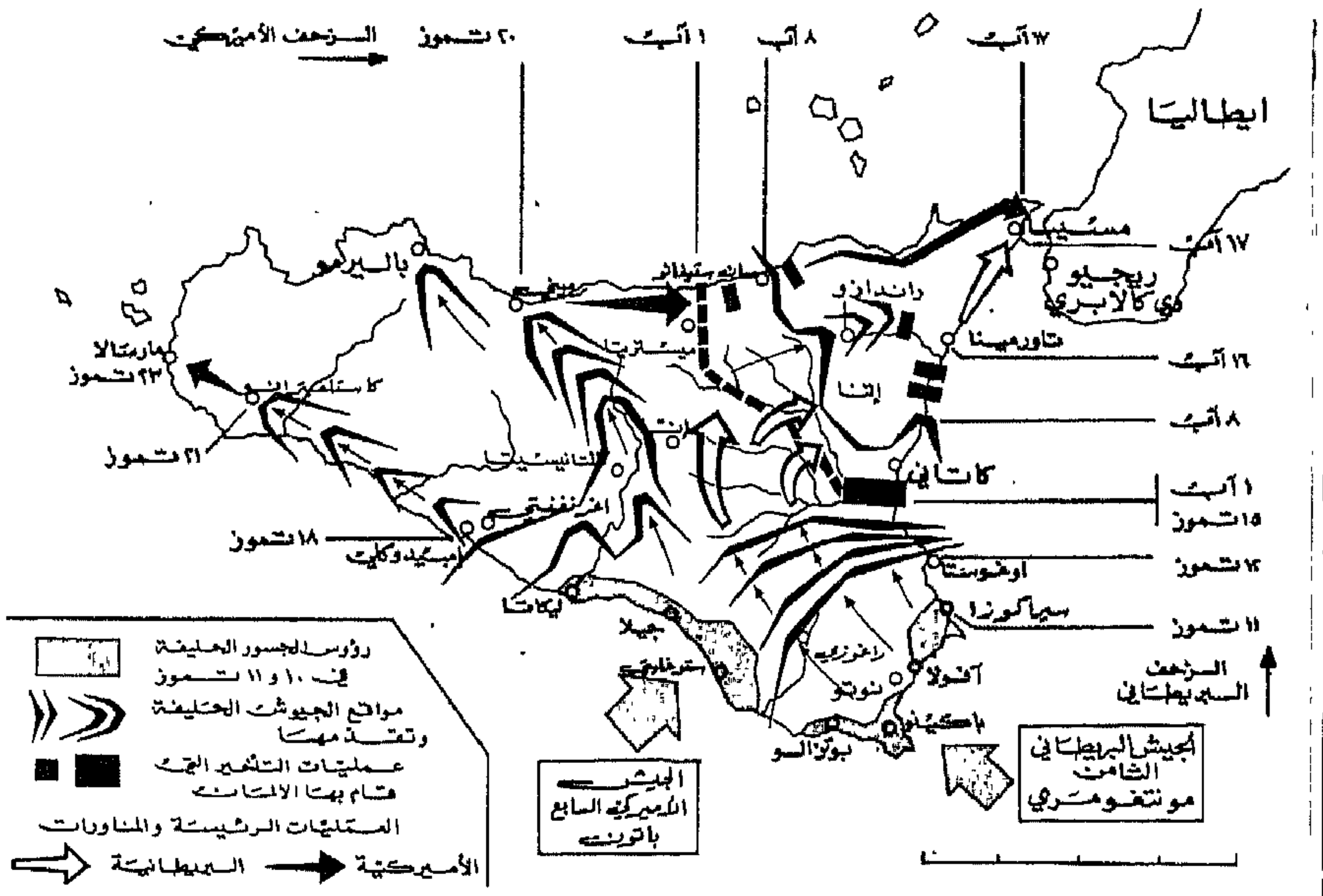

الحلفاء يغزون « صقلّيّة » (تموز – آب ١٩٤٣) .

وأمّا قطاع الجيش البريطانيّ الثامن الذي كان يغطّي الزاوية الجنوبيّة الشرقيّة من المثلّث الصقلّيّ ، ابتداء من شبه جزيرة «بيكينو» حتّى أبواب «سيراكوزا» . فقد كان في وضع أقلّ حرجاً من الوضع المذكور آنفاً . كان على جنود «مونتغومري» أن ينزلوا على الشواطىء، فكان على الفيلق ١٣ ، المؤلّف من الفرقتين ٥ و ٥٠ ، أن يقيم رأس جسر على خليج «نوتو» ؛

وأمّا الفرقة السكوتلانديّة ٥١ ، والفرقة الكنديّة الأولى ، فكان عليهما أن تهاجما شرقيّ «بيكينو» وغربيّها . ولسوف يقيم البريطانيّون والأميركيّون اتّصالهم في سهل «راغوز» قبل بسط عمليّاتهم باتّجاه الداخل .

قبل ذلك بأيّام قليلة كانت الصحف الإيطاليّة قد نشرت خطبة مملّة ألقاها «موسوليني» في مجلس الحزب الفاشيّ ، قال فيها : « إذا قُدّر للعدوّ أن ينزل بشواطىء «إيطاليا» فلسوف يباد عن بكرة أبيه على خطّ الرمل عند حدود الماء . وإن هو احتلّ رقعة من الوطن . فسيكون ذلك في وضع أفقيّ ، لا عموديّ ، وذلك إلى الأبد ! »

كان «ألفريدو غوتزوني» هو قائد الجيش السادس، وحاكم «صقلّيّة» العسكريّ . وقد آلت اليه مهمّة الحفاظ على كلام «الدوتشي» الخُلّب . فهذا القائد الذي كان في السادسة والستين ، وهو أحد منهزمي «ألبانيا» . قد تخلّى عن كلّ رجاء باطل منذ زمان بعيد ؛ ففرق دفاعه الساحليّة الستّ ، السيّئة التسليح ، كانت منتشرة فوق قطاعات من مئة كيلومتر . ومن جملة فرق التحرّش الأربع كانت واحدة فحسب ، وهي «ليفورنو» ، حائزة على نواة من الدبّابات الفرنسيّة القديمة وهي من المغانم الألمانيّة سنة ١٩٤٠ . وأمّا فرقتا الجيش الألمانيّ الموجودتان في «صقلّيّة» فلم تكونا إلاّ اسميّاً تحت إمرته ، إذ كان رؤساؤهما يتلقّون الأوامر مباشرة من «كيسلرنغ» ، أو من ضابط اتّصاله الجنرال «فون سنجر» . وكانتا ، على كلّ حال ، ضعيفتين نوعاً ؛ ففرقة المصفّحات ١٥ لا تملك سوى ٤٦ دبّابة خفيفة ، وفرقة «هيرمان غورنغ» ، التي ضُحّي بأكبر قسط منها في «تونس» . كانت تعدّ ٩٠ دبّابة ، منها ١٧ «تيغر» ، ولا تضمّ أكثر من كتيبتين من المشاة .

لم يكن الحلفاء مطمئنّين إلى الوضع بتاتاً . فهم لأوّل مرّة يقتربون من «أوروبا» الحصينة ، وهم ، على الرغم من انتصارهم في «تونس» ، يدركون تماماً سطوة «ألمانيا» العسكريّة . والاقتراب من الشاطىء في ليل ٩ إلى ١٠ تموز لم يلقَ أيّة مقاومة ، إلاّ أنّ البحر كان مائجاً ، وأمّا إنزال فرق سبع إلى اليابسة في الوقت نفسه ، فقد كان مغامرة صعبة . وكانت أوّل عمليّة للجيوش المنقولة جوّاً محبطة للعزائم ، بسبب الرياح العاصفة

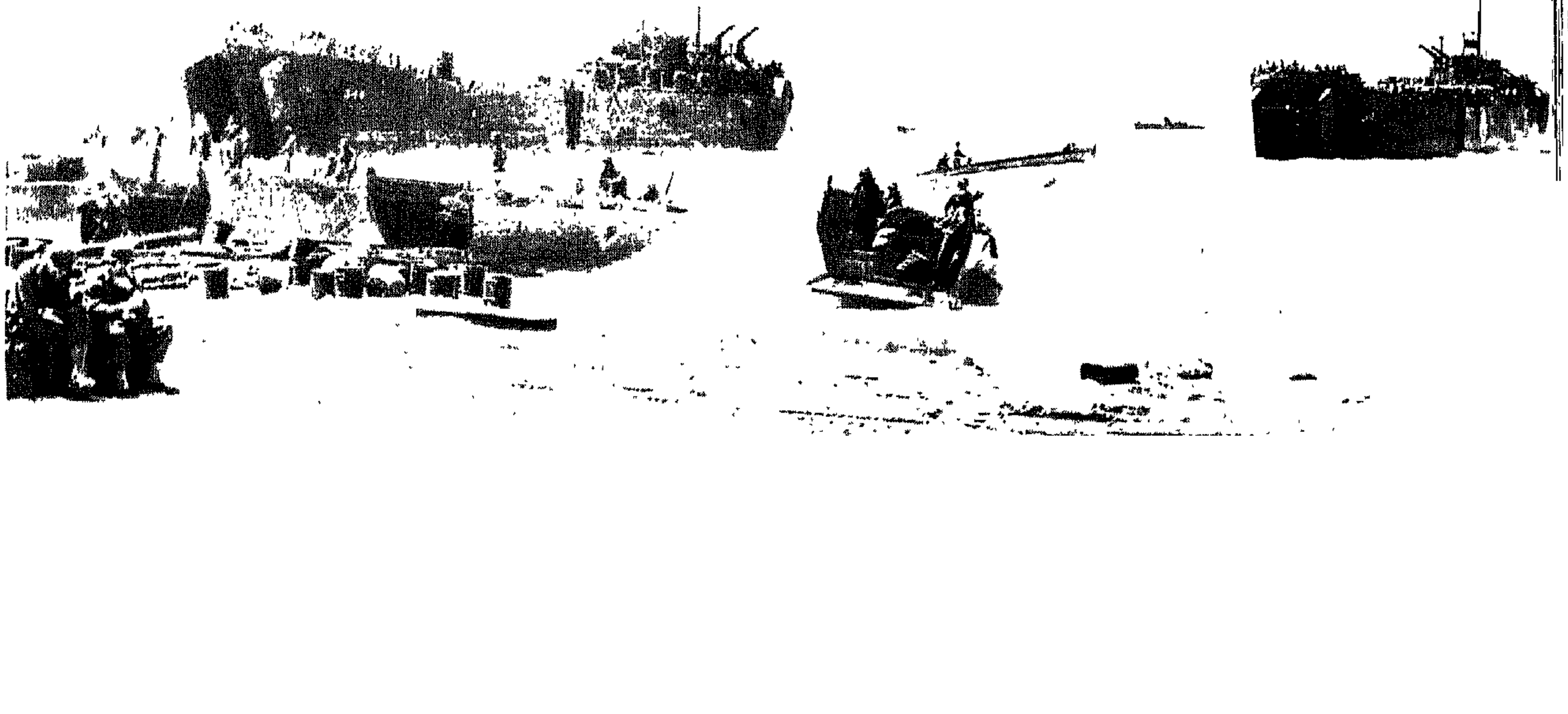

نزل الحلفاء في « جيلا » في ٩ تموز . « عند الظهر هبّت ريح باردة نوعاً من الشمال الغربيّ ، وهذا أمر نادر في ذلك الفصل . واشتدّ الهواء بعد الظهر ، وما لبث أن عصف في المساء محوّلاً عمليّات النزول إلى مغامرات خطرة ...»

(« تشرتشل » في مذكّراته)

التي بعثرت المظليّين جميعا في كافّة أنحاء «صقلّية» . وعلى الشواطئ أخفقت زوارق هجوم كثيرة في إنزالها ، وفي ظروف معيّنة كان بعض الطلقات الضعيفة كفيلاً بردع جنود المشاة عن مغادرة زوارقهم . فلو كانت هنالك مقاومة ثابتة لجعلت من الهجوم الأوّل إخفاقاً تامّاً .

بيد أنّ القصف المتكرّر الذي كان المدافعون يتعرّضون له منذ ستّة أسابيع قد انتزع منهم نهائيّاً البقيّة الباقية من معنويّاتهم . ففرّت الفرقتان الساحليّتان ٢٠٦ و٢٠٧ وكأنّهما رجل واحد . وهكذا استولي على «جيلا» وتمّ تدعيم رأس الجسر الأميركيّ منذ الليلة الأولى .

كان النجاح أكبر وهجاً عند الإنكليز . فقد نسب لموقع «أوغوستا سيراكوزا» البحريّ طاقة من المقاومة لا حدّ لها . وهو معسكر برمائيّ محصّن بإمرة الأميرال «ليوناردي». وكان على ١٢٧ طائرة أن تُنزل في شبه جزيرة «مادّالينا» لواءً منقولاً جوّاً مكلّفاً بهجوم مفاجئ . ولم تتمكّن من الهبوط غير ١٢ طائرة منها ، إلاّ أنّ الضبّاط الثمانية وجنودهم الستّين الذين استولوا على الجسر فوق «الأنابو» . وهي طريق النفوذ إلى

«بواز» . والمدمّرات «شوبريك» و «جيفر» و «باتار» و «غلينون» مدمّرة عدّة دبّابات «تيغر» على الطرق الساحليّة . وظهرت المقاتلات — القاذفات ، التي كان الضباب الصباحيّ قد شلّها ، فبدّدت كلّ مظهر من مظاهر الخطر .

في ١٥ تموز بات السهل الساحليّ بكامله في أيدي الحلفاء . من «أمبيدوكل» حتّى «أوغوستا» . « فخطّ الرمل عند حدود الماء » لم يكن للغزاة قبراً كما تنبّأ «موسوليني» !

في «إيطاليا» ، أطاح غزو «صقلّية» الفاشيّةَ المترجرجة . وأمّا الملك الصغير ، الذي اجتاحت الدموع وجهه الهرم ، فقد استمرّ في مؤامرته المراوغة مع المارشال «بادوليو» ورئيس الوزارة السابق «بونوني» ، وحتّى مع بعض الموسولينيّين الذين فقدوا حظوتهم ، أمثال رئيس الشرطة السابق «كارمين تشينيزي» . وأمّا أعيان النظام فكانوا منقسمين بين تيّارين اثنين : أولئك الذين كانوا مع «غراندي» و «بوتّاي» و «تشيانو» يرغبون في إخراج «إيطاليا» من الحرب مهما بلغ الثمن ، وأولئك الذين

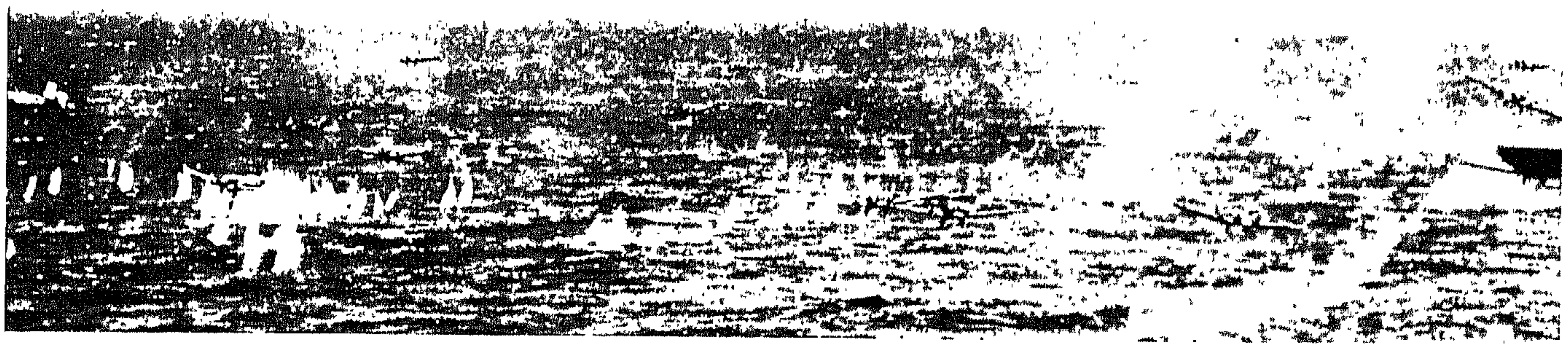

سرب من طائرات « ب ٢٥ متشل » تواكبه طائرات « ب ٣٨ » يهاجم مجموعة من ٣٥ طائرة عدوّة قرب « صقلّية » .

«سيراكوزا» . تمكّنوا من الاحتفاظ بموقعهم ١٢ ساعة متيحين بذلك أمام الفرقة الخامسة مجال التدخّل . وقام «ليوناردي» بنسف بعض المنشآت ثمّ تراجع نحو «أوغوستا» . وفي عشيّة النزول نفسه كان الانكليز قد سيطروا على مدينة فيها ٥٠٫٠٠٠ من السكّان ، وعلى مرفإ جيّد .

وقامت فرقة «هيرمان غورنغ» بهجوم معاكس في اليوم التالي ، وقد تأخّرت أثناء اجتيازها القرى الطويلة ذات الطرقات الضيّقة . وقد أحدث انبثاقها في السهل الساحليّ ، عبر طرقات «نيميسكي» و «بيسكاري» ، لدى الأميركيّين بدايةَ ذعر وبعض عمليّات إجلاء . ولكنّ الطرّاد «سافانّا» أنقذ الموقف بأن قصف بمدافعه من عيار ٥ بوصات حشداً من دبّابات « ب ز . ك ف ٤ » في مطار «بونتي أوليفو» ؛ وانضمّ إليه الطرّاد

كانوا مع «فاريناتشي» » يرغبون في توثيقها اتّحاداً مع «ألمانيا» في السرّاء والضرّاء . وأمّا «سكورتزا» ، وهو السكرتير الجديد للحزب الفاشيّ ، فقد وعد السفير «فون ماكنسن» بوثبة وطنيّة «شبيهة بوثبة «فرنسا» في سنة ١٧٩٣» . وهكذا راح الطبقيّون يجرّبون مقاطعات «إيطاليا» ، ويعلنون أنّ الوطن في خطر ، مطلقين كلمة السرّ : « النصر أو الموت » . وقبل بعضهم ورفض البعض الآخر . وكان «رينوغراندي» من جملة الرافضين ، وكان يأبى مغادرة قلعته السياسيّة في مدينة «بولونيا» ؛ وصهر «الدوتشي» . «غالياتزو تشيانو» ، الذي اعتذر متذرّعاً بحالته الصحيّة . والذين قبلوا كانوا حزنين منقسمين ؛ فقد اعربوا ، قبل أن يقوموا بحملتهم الصليبيّة الوطنيّة ، عن عزمهم على مناقشة «الدوتشي» ، وتمكّنوا في ١٦ تموز من

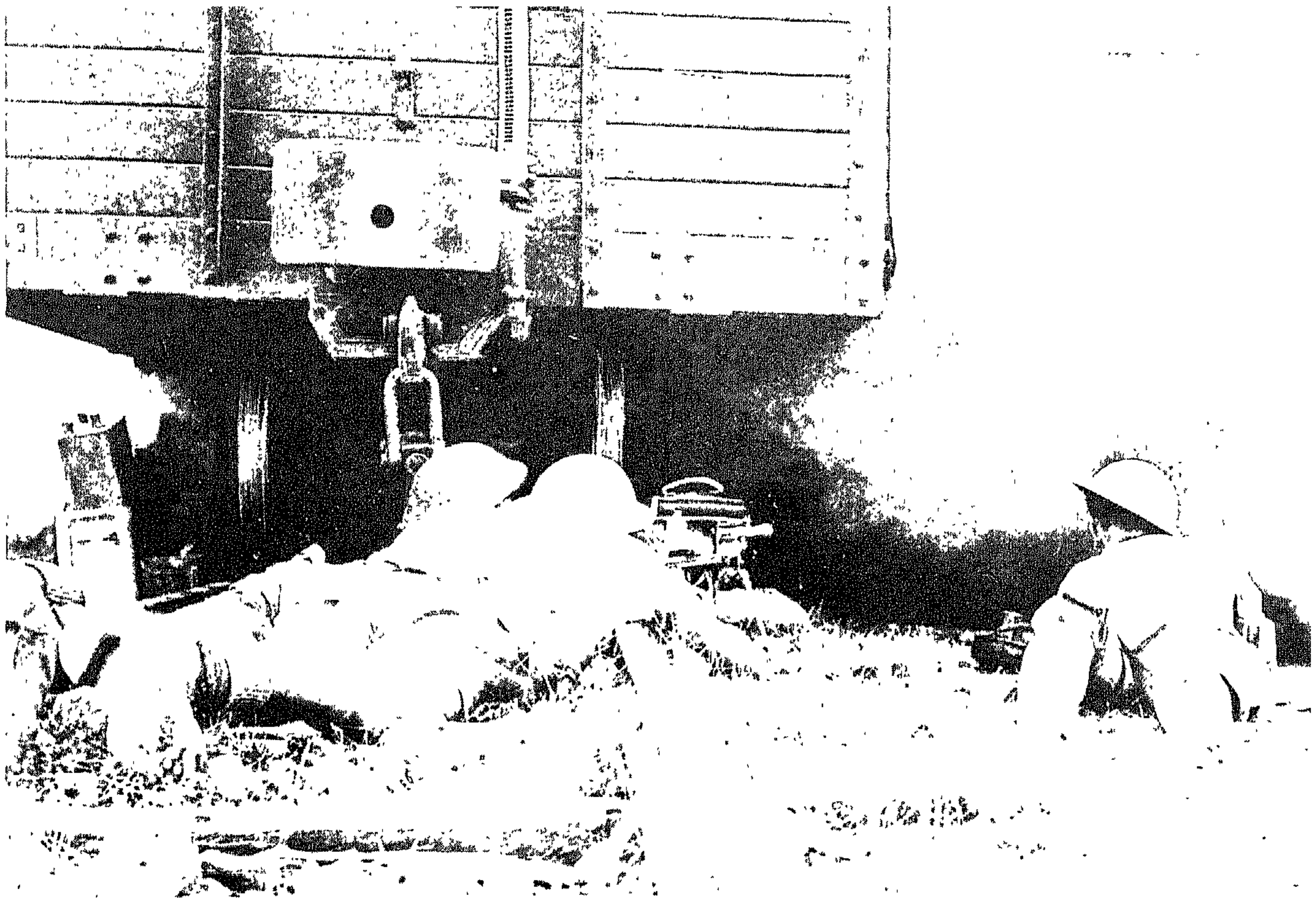

في أواخر تموز ١٩٤٣ . جنود كنديّون يهاجمون محطّة صغيرة في «صقلّية» . حقّاً إنّ حملة « ايطاليا » لقاسية . ولقد أبرق الجنرال « ألكسندر » إلى « تشرتشل » يقول : « حارب الجيش الأميركيّ السابع ببسالة وأنجز مهمّة جليلة . وذلك كان شأن الكنديّين الذين استهلّوا القتال بأعمال مجيدة . قد يكون التقدّم بطيئاً ، ولكنّ وعورة المسالك تحول دون السرعة » !

فرض وجودهم في قصر «البندقيّة» ، وكانوا ١٩ . كان كثيرون منهم في ثياب مدنيّة ممّا جعل الدوتشي يقول بلهجة عنيفة : « ما هذه الثياب التي يرتديها هؤلاء؟ » كان النقاش عاصفاً . وراح «فاريناتشي» يهاجم الجنرالات ، طالباً رأس «امبروزيو» و «رواتا » و «غوتزوني» ، داعياً إلى انعقاد «المجلس الكبير» لكي تعصف في قلب الحرب روح ثوريّة . وطالب «بوتايّ» كذلك «بالمجلس الكبير» ، ولكنّ النيّات كانت مختلفة. قال : «ليس ذلك لتجزئة سلطتك أو الانتقاص منها ، أيّها الدوتشي ، بل للإسهام في تحمّل أعباء مسؤوليّاتك» . وبعدما وقع «موسوليني» في نصف غيبوبة من الألم ، رضخ وقال : «إنّكم تريدون «المجلس الكبير» ؟ فليكن لكم ما شئتم . فسيقول أعداؤنا إنّنا فعلنا ذلك للاستسلام . انتم وحدكم المسؤولون» . وحدّد موعد الجلسة في ٢٤ تموز ، ممّا ترك أمام المؤامرات ثمانية أيّام كاملة للانعقاد .

إنّ تشتّت «صقلّية» قد شحن صدر «ألمانيا» سخطاً ؛ فطلب «هتلر» مقاضاة الأميرال «ليوناردي» ، الذي لم يبد بعد «سيراكوزا» أيّة مقاومة في وجه احتلال «أوغوستا» .. وكانت فرقة المصفّحات ٢٩ ، وفرقة المظليّين الأولى ، الموجودتان في «كالابريا» ، قد انتقلتا إلى «صقلّية» ؛ إلاّ أنّ «جودل» مانع في إرسال أمداد جديدة ، قائلاً إنّ «الإيطاليّين الخونة» إنّما كانوا يستدرجون إلى الجزيرة اكبر عدد من الجنود الألمان «ليقضوا نحبهم فيها» . ودُعي «روميل» للاستشارة ، وسئل ما إذا كان يعرف زعيماً فاشيّاً كفيلاً بإنعاش المقاومة ، وبإنقاذ التحالف الإيطاليّ الألمانيّ ، فلم يتردّد في جوابه لحظة واحدة ، قال : « لا وجود لمثل هذا الإيطاليّ ... » .

وهنا بذل «هتلر» مجهوداً اخيراً ؛ ففي ١٨ تموز قام السفير «فون ماكنسن» بدعوة الدوتشي إلى مقابلة سيتجاهل الفوهرر في سبيلها احتياطات أمنه الشخصيّة جمعاء ، وقال إنّ «هتلر» مستعدّ لاجتياز «الألب» ؛ فحُدّد موعد اللقاء في «فيلتري» ، عند مواطىء «الدولوميت» . كان الديكتاتوران قد تقابلا لأوّل مرّة منذ عشر سنوات في «البندقيّة» التي لا تبعد كثيراً عن مكان الاجتماع هذا ، وكان «أدولف هتلر» يرتدي آنذاك معطفاً يرتديه الموظّفون الفقراء ، فيما كان «بينيتو موسوليني» قد ألف فخامة السلطة . وأمّا مقابلة تموز ١٩٤٣ فهي الثالثة عشرة . وقد بدا «موسوليني» ، عشيّة ميلاده الستّين ، عجوزاً قد عاث فيه المرض والهزيمة خراباً . وكان يشدّ أزر «هتلر» بلدٌ قويّ باسل ، إلاّ أنّ زمام المبادرة في الحرب قد أفلت من يديه ، وقد طغت عليه أمواج الضيق . وفي الوقت الذي اتّجه فيه شطر «فيلتري» كان الهجوم الروسيّ في «أوريل» قد انبسط حتّى بحر «آزوف» ، وباتت الجبهة الشرقيّة بكاملها في خطر مميت .

كان الإيطاليّون قد استعدّوا لمؤتمر يدوم ثلاثة أيّام ، ولكنّهم أُبلغوا في مطار «تريفيزي» أنّ الفوهرر كان مضطرّاً إلى العودة إلى مقرّه العامّ في العشيّة نفسها .

وقُطعت المسافة بين «تريفيزي» و «فيلتري» ، البالغة ٨٥ كلم ، بمدّة ساعتين تقريباً في القطار الحديديّ . فجرت في هذه الفترة مناقشتان منفصلتان : اشترك بالأولى «موسوليني» و «هتلر» ، وبالثانية «امبروزيو» ضدّ «كيتل» . هاجم الجنرال الإيطاليّ القاسي زميله الألمانيّ ودفعه إلى الاعتراف بأنّ الجيش الألمانيّ قد بات مقتصراً على دور دفاعيّ ، وأنّ حملة ١٩٤٣ قد مُنيت بالهزيمة . وأمّا موضوع القيادة الموحّدة في «إيطاليا» ، وهي هدف الرحلة الألمانيّة ، فلم يجرِ التطرّق إليه ؛ وبعد ذلك لم يبقَ الإيطاليّون والألمان في مكان الاجتماع أمام «هتلر» غير مستمعين صامتين . إسترسل الفوهرر في خطبة اقتصاديّة عسكريّة ، مبرهناً أنّ وضع «المحور» ما زال مؤاتياً أساساً. والنقطة الحديدة الوحيدة في هذا العرض الدقيق كانت التالية : لسوف تسخرّ «ألمانيا» قبل نهاية السنة اثنين من اختراعاتها ليُعملا في «لندن» الخراب والتدمير .

كان «هتلر» ما يزال يتكلّم ، حين دخل أحد المساعدين وسلّم «موسوليني» مذكرة : لقد قُصفت «روما» !

لم يكن الهجوم على «روما» قد تقرّر بسهولة . إلاّ أنّ مطارَي «ليتوريو» و «كيامبينو» ، ومراكز فرز القطارات في «ليتوريو» وفي «سان لورنزو» ، التي كان النقل الحديديّ الخاصّ بجنوبيّ «إيطاليا» يمرّ عبرها ، كانت مرامي عسكريّة أساسيّة . فقامت ١٤ مجموعة من سلاح الجوّ الأميركيّ بقصفها بـ ١،٠٠٠ طنّ من القنابل . ولكنّ النصائح

التي أسديت للطيارين . والإنذارات التي تبلّغها السكّان في الليلة السابقة . لم تحافظ لا على المباني المقدّسة ولا على الأرواح البشريّة . فكانت النتيجة أن سقط ٢٠٠٠٠ قتيل . وتدمّر نصف كاتدرائيّة «سان لوران هو – لي – مور» .

صُعق «موسوليني» لأنّه كان غائباً في مثل ذلك الظرف ، أكثر ممّا صعق من القصف ذاته ، قال : «فما عسى سكّان «روما» يقولون حين يعلمون أنّ الدوتشي لم يكن في عاصمته أثناء تساقط القنابل عليها ؟ ...» وأمّا «هتلر» فلم يبدِ غير تململ لكونه قد قوطع في كلامه . وعجّل في العودة إلى حيال تأمّلاته . فراح يلقي على «إيطاليا» درساً طويلاً في البسالة مصرّحاً بأنّ «ألمانيا» لن تثابر في الدفاع عن «صقلّية» طالما أنّ التخاذل الإيطاليّ لم يُقمع بالصرامة البالغة .

وحلّ موعد الغداء ، فتوقّف «هتلر» وانصرف . واستغلّ «أمبروزيو» السانحة لمهاجمة «موسوليني» : لماذا لم يقطع على «هتلر» حديثه ؟ لماذا لم يسأله ما إذا كانت «ألمانيا» قادرة أم لا على تدعيم الجبهة الإيطاليّة ؟ لماذا لم يخبره بأنّ «إيطاليا» كانت تفكّر بالانسحاب من الحرب في غضون ١٥ يوماً ؟ وأعفي «موسوليني» من الجواب ، إذ أنّ ضابطاً أتى يخبره بأنّ الفوهرر كان ينتظره للجلوس إلى المائدة . وتناول الديكتاتوران الطعام معاً من غير رفيق ، ثمّ قاما برحلة العودة معاً في القطار من «فيلتري» إلى «تريفيزي» . لم يكن قد تمّ الوصول إلى أيّ قرار قطّ ، لا بواسطتهما ولا بواسطة مرؤوسيهما .

أقلعت طائرة «هتلر» في الساعة ١٧ . كان الوجوم مخيّماً على البعثة الايطاليّة ، إلاّ أنّ «موسوليني» كان يبدو منتعشاً ؛ فصرّح بأنّه بات يعرف سرّ «هتلر» ، وأنّه يعرف عن يقين كيف أنّ «ألمانيا» ستخرج من النزاع منتصرة .

في ذلك النهار نفسه ، ٢٠ تموز ، شنّ الحلفاء هجومهم في «صقلّية» . كان الانكليز يجهدون في سهل «كاتانيا» الذي تعجّ فيه الملاريا ، ولكنّ الأميركيّين كانوا يتقدّمون بسرعة في القطاعات الأخرى . وفي ٢٠ استولت الفرقة الأولى على «إنّا» ؛ وفي ٢١ جاوزت الفرقة ٣ «أغريجنتي» ؛ وفي ٢٢ قام «باتون» على رأس رتل مصفّح عبر سلسلة من القرى الطويلة . فدخل «باليرمو» وسط جموع كانت تصرخ : «فليسقط «موسوليني» ! وفي ٢٣ أنجزت فرقة «إيربورن» ٨٢ غزو غربيّ «صقلّية» باستيلائها على مرفإ «تراباني» الحربيّ من غير أن تفقد رجلاً واحداً . لم يبقَ لدى «المحور» ، والحالة هذه ، غير زاوية واحدة من المثلّث الصقلّي ، محصّن ببركان «إتنا» الجبّار .

وفي الساعة ٥ من بعد ظهر اليوم التالي ، ٢٤ تموز ، اجتمع «المجلس الكبير» للثورة الوطنيّة الفاشيّة في قصر «البندقيّة» .

سقوط «موسوليني» واعتقاله

إنّ هذه السلطة ، التي برزت على المسرح في فترة حرجة من فترات التاريخ الإيطاليّ ، لأشبه ما تكون بصندوق حوى ما تبقّى من مقدّسات الفاشيّة . فقد جمع هذا «المجلس الكبير» ، الذي يضمّ ٢٨ عضواً برئاسة الدوتشي ، اثنين من «المجلس الرباعي» المعروف بمجلس «المسيرة على «روما» . هما المارشالان القديمان «دي بونو» و «دي فيتشي» . فضلاً عن بعض الشخصيّات السياسيّة أمثال «فاريناتشي» و «تشيانو» و «غراندي» . وبعض الوزراء المعروفين بطاعتهم المزمنة أمثال «بولفاريلّي» و «تشيانيتّي» . وأقطاب المنظّمات المهنيّة والنقابيّة أمثال «غرتاردي» و «فراتاري» و «باليلا» ، وأعيان الحزب الكبار أمثال أمين السرّ «سكورزا» ونقيب «القمصان السود» «غالبياتي» ، وسفير «إيطاليا» في «برلين» «ألفييري» ، و «فيدرزوني» رئيس الأكاديميّة الإيطاليّة ، وأخيراً بعض الموظّفين العاديين . لم تلتئم هذه الفسيفساء منذ ١٩٣٩ ، على اعتبار أنّ مبدأ السلطة والعصمة السياسيّة المعترف بهما للدوتشي قد جرّدها من كلّ معنى أو هدف . أمّا الآن فهي تلتئم لتُسقط الدوتشي، وقد حدّد كلّ من المجتمعين موقفه . حرّر «غراندي» إثر وصوله من «بولونيا» مشروع قرار يطالب «بإحياء فوريّ يشمل وظائف الدولة كافّة» ، ويدعو رئيس الحكومة – «موسوليني» – إلى أن يسأل الملك أن يتحمّل «شؤون المبادرة العليا بتسلّمه قيادة القوّات المسلحة كلّها» . ولم يتضمّن القرار أيّ ذكر للتحالف مع «ألمانيا» ، أو لمتابعة الحرب ، أو للحزب الفاشيّ ؛ كما أنّه لم يتضمّن كلمة ثقة أو شكر واحدة بالنسبة «لموسوليني» .

عارض «فاريناتشي» «غراندي» ؛ فبينا طالب مشروع قراره أيضاً بإعادة القيادة العليا إلى الملك «ليشهد العالم كلّه أنّ الأمّة مجمعة على القتال» ، أعلن بالنسبة للعهد القائم وفاء لا يتزعزع وإخلاصاً حازماً للمعاهدات التي ارتبطت بها «إيطاليا» .

كان ذاك اليوم أشدّ أيّام الصيف قيظاً ، ورائحة النار المنبعثة من الأحياء المنكوبة لخمسة أيّام خلت لم تكن بعد قد تبدّدت . كان بعض الجموع قد فرّ من «روما» بالرغم من احتجاج الأب الأقدس الشديد اللهجة حيث قال إنّه يودّ أن يأمل بأنّ انتهاك القدسيّات الذي شهده يوم ١٩ تموز لن يتكرّر . لم ينمّ عن اجتماع «المجلس الكبير» أيّ احتفاء خارجيّ ، فكلّ ما تبقّى من مظاهر الفاشيّة ، من جزمات وخناجر وقلنسوات مهدّبة ، قد بقي داخل قصر «البندقيّة» . أمّا «موسوليني» فقد ارتدى بزّة عريف من عرفاء الجيش ، أي قميصاً أسود وسترة بيضاء تحمل على ذراعها الأيسر شارة كبيرة بشكل مثلّث . دخل إلى غرفة المجلس أمام صفّ من التحيّات الرومانيّة ، وأجاب بحركة امبراطوريّة على الهتافات . ثمّ أوعز بإجراء المناداة ، وكأنّ شيئاً من مظاهر سلطته المطلقة لم يتبدّل .

ساد الاضطراب صفوف المتآمرين ؛ لم يكن أيّ منهم واثقاً من أنّه سيخرج من قصر «البندقيّة» حيّاً وحرّاً . فكثيرون قد اعترفوا ، وآخرون قد أخفوا في جيوبهم مسدّسات أو بعض القنابل اليدويّة .

تكلّم «موسوليني» سحابة ساعتين ، فرسم الوضع العسكريّ ، ودفع عن «ألمانيا» ما اتّهمت به من أنّها قد تخلّت عن «إيطاليا» ، وأثبت أنّه ليس ثمّة خلاص خارج الوفاء اللا مشروط بالمحالفة . أمّا اللجوء إلى الملك ، الذي يقترحه «غراندي» ، فلن ينتهي إلاّ بأحد أمرين ، واحدهما غير مجد ، وثانيهما سيّء مشؤوم . فإمّا أن يقرّر الملك الاحتفاظ به ، هو ، «موسوليني» ، في مهامّه ، وإمّا أن يصفّي العهد القائم . وهذا ما يدفعه اليه أصدقاء «انكلترا» والرجعيّون .

لم تلن «لغراندي» قناة ؛ فبين قوّة بيانه وثقل لسان الدوتشي بون شاسع . أمّا ما يجري الآن فتصفية لحساب قديم يتناول بالتهمة توجيه العهد برمّته منذ عشرين سنة ، قال : «لقد ماتت الفاشيّة يوم استبدلنا على راياتنا ذاك الشعار القديم «الحريّة والوطن» بالشعار الجديد «إيمان ، طاعة ، نضال» . ليست الفاشيّة هي التي فقدت الحرب ، بل إنّها الديكتاتوريّة ...»

إستمرّ النقاش طوال الليلة القائظة . ثمّ انفرد «موسوليني» برهة في مكتبه وقد أصابه الإعياء ، فاجتمع إليه «فاريناتشي» و «غالبياتي» واقترحا عليه أن يوقف المتآمرين . بيد أنّ سطوة الطاغية كانت قد تحطّمت . وما لبث أن عاد إلى مكانه في غرفة المجلس حيث استؤنفت

المناقشة سائرة على النهج ذاته سير عربة على بلاطة بالية. كان «الفيبري»، سفير «إيطاليا» في «برلين»، الخطيب الوحيد الذي أثار اهتماماً أخيراً. إذ قال: «كل ما تبغيه «المانيا» إنّما هو تحويل «إيطاليا» إلى ميدان قتال يُقصد منه تأخير اجتياح أراضيها، ليس إلاّ». كان الرجل أحد كبار المتعصّبين للمحور، وأداة طيّعة في يد «الرايخ» الثالث؛ إلاّ أنّ الحقيقة قد سقطت من فمه.

نال الإعياء من الجميع. فوضع «غراندي» أمام «موسوليني» مشروع قراره مذيّلاً بتسعة عشر توقيعاً. فناوله «موسوليني» إلى «سكورزا» بازدراء طالباً منه أن يعرضه للتصويت. قرأ «سكورزا» الأسماء التسعة عشر، فتتالت الإجابات «بنعم». صادق الأعضاء التسعة عشر على صحّة توقيعهم، وأعلنوا سقوط العهد وسقوط «موسوليني». والواقع أنّ الكثيرين قد لفظوا بذلك حكم الإعدام على أنفسهم. ومع هذا لم يكن للاقتراع أيّ طابع دستوريّ. ذلك أنّ «موسوليني»، يوم كان يسنّ للفاشيّة الظافرة قوانينها منذ عشرين سنة، كان قد قرّر بوضوح أنّ «المجلس الكبير» «ليس برلماناً صغيراً». وأنّ التصويت فيه لن يكون وارداً. وهكذا. فيما هبّت نفحة من النسيم باردة تعلن الفجر القريب. وفيما مضى المتآمرون إلى سيّاراتهم لا يصدّقون أنّهم ما زالوا أحراراً وكلّ

إلى «برلين» يقول إنّ الدوتشي قد اختلى بالملك منذ العاشرة صباحاً. وإنّ البحث جارٍ في أمر اللجوء إلى «أورلاندو»، سياسيّ الحرب العالميّة الأولى، البالغ من العمر ثلاثاً وثمانين سنة».

كان من عادة «موسوليني» أن يجتمع بالملك مرّتين كلّ اسبوع. يومَي الاثنين والخميس؛ وقد طلب أن يقابله بشكل استثنائيّ في الساعة الخامسة من مساء اليوم ذاته، بغية إطلاعه على تمرّد المجلس والحصول على تأكيد جديد للثقة الملكيّة.

وفيما كان القلق يستبدّ «براشيل»، لم يخامر بال زوجها أيّ اضطراب. بل لقد عمد إلى تهدئة روع «غالبياتي»، جنرال الميليشيا، قائلاً إنّه لا يرى ضرورة في اللجوء إلى عمليّة زجريّة طنّانة، لأنّ الملك سعيد كلّ شيء إلى مجراه. قال: «إنّني لأثق به كلّ الثقة. فمنذ عشرين سنة لم أقم بعمل إلاّ بالاتّفاق معه؛ سيقف حتماً إلى جانبي يعضدني بقوّة وينصرني...» وعندما استقبل «موسوليني» السفير اليابانيّ الجديد حدّثه بفكرته المحبّبة، ألا وهي إيقاف الحرب الألمانيّة الروسيّة؛ ولسوف يقول السفير: «لم اعتقد لحظة أنّ الرجل الذي يخاطبني لم يكن واثقاً من سلطته».

إنّ في إفلاس الأنظمة البوليسيّة المزمن لمَعيناً للعجب معزّياً مشجّعاً.

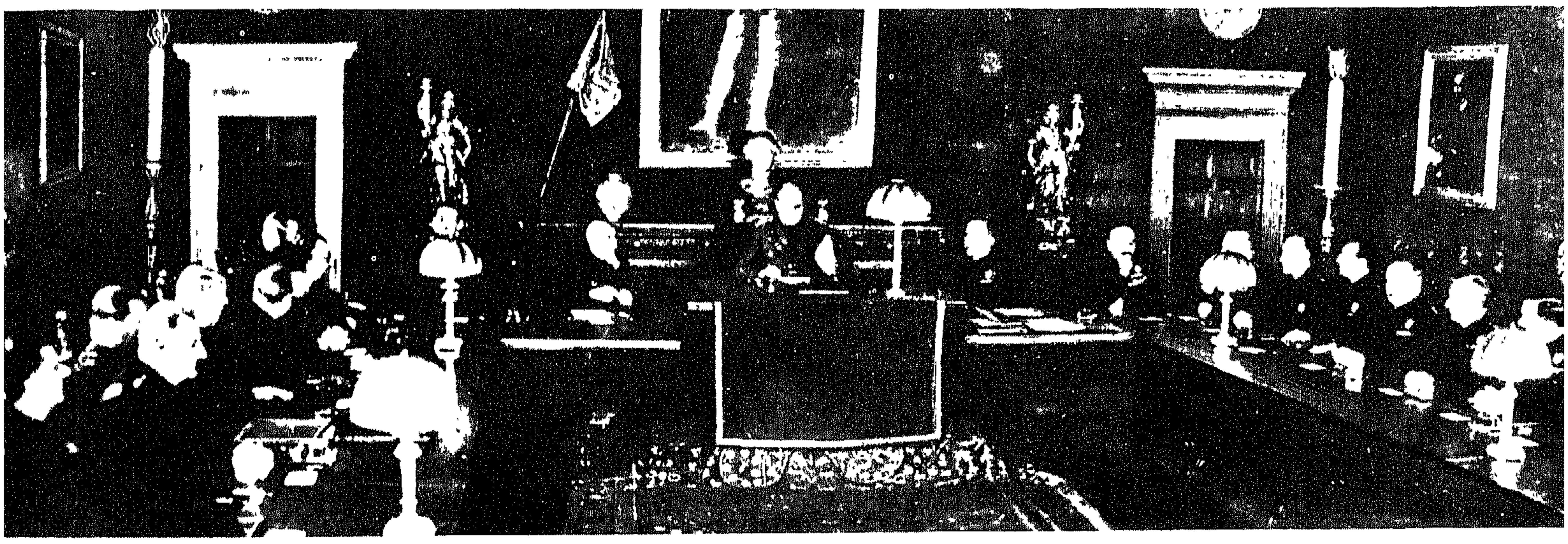

إحدى أواخر جلسات المجلس الفاشيّ الكبير برئاسة الدوتشي.

منهم يفكّر بالاحتياطات الواجب اتّخاذها للإبقاء على حريّته. عمد الرجال المخلصون للدوتشي إلى النصوص يستشهدونها ويثبتون بطلان ما جرى منذ لحظات. أمّا «موسوليني» فلم يبدِ أيّ اضطراب، بل عاد إلى فيلاّ «تورلونيا» حيث راحت الدونا «راشيل»، التي كانت ما تزال ساهرة، تصبّ جام غضبتها الرومانيّة على الصهر الخائن «غاليازو» الذي طالما قالت عنه إنّه يحمل إلى الأسرة سوء الطالع والنكد. نام الدوتشي قليلاً، ثمّ عاد إلى كرسيّه في تمام الثامنة على ما اعتاد أن يفعل كلّ صباح منذ عشرين سنة. وبدا قصر «البندقيّة» وكأنّه قد تنقّى من أبخرة الشقاق الوبيئة التي عبق بها ليلاً.

بدا يوم الأحد الموافق ٢٥ تموز ١٩٤٣ حارّاً كاليوم السابق. وبدت «روما» قفراً خلاء. فلجأ «تشيانو» وغالبيّة الذين صوّتوا «بنعم» إلى جحور يلتهمون فيها القلق والاضطراب. ولم يكن لدى السفارة الألمانيّة غير فكرة غامضة عمّا جرى في المجلس. فأبرق «ماكنسن»

فزعيم الفاشيّة يجهل أنّ «غراندي» قد ذهب حال خروجه من المجلس، أي منذ اثنتي عشرة ساعة، إلى رئاسة مجلس النوّاب حيث كان بانتظاره «دوق اكوارون»، وزير البلاط ولولب المؤامرة النشيط. وقصد الرجلان معاً إلى أحد منازل شارع «جيوليا» حيث تابعا حديثهما حتّى أولى ساعات الصباح. كان في لقاء التاج وزعيم الفاشيّين الثائرين إشارة بليغة، إلاّ أنّ «موسوليني» قد جهلها تمام الجهل. كانت إمكانات الدولة ما تزال كلّها تحت تصرّفه، وكان «هتلر» قد نظّم له، بقصد الحفاظ على سلامته الشخصيّة، فرقة كاملة من رجال الحرس، وضع تحت تصرّفها ٣٦ دبّابة من طراز «تيغر» تستطيع الوصول إلى «روما» في ظرف ساعتين. ولكنّ شيئاً من ذلك لم يحل دون وقوعه في الشرك؛ ففي تمام الخامسة وصل إلى قصر «الكويرينال» مرتدياً لباسه العاديّ؛ فأوقفت سيّارة مرافقيه عند السور الخارجيّ، ودخل هو لمواجهة الملك.

لم يستطع السامع الوحيد لما يلي . الجنرال «بونتوني» . أن يلتقط إلاّ شذرات من الحديث الذي دار بين الرجلين . لأنّه كان يسترق إليه السمع من وراء باب مشقوق . تناول «موسوليني» الكلام ، فما لبث «فيكتور عمانوئيل» أن قطعه عليه ومضى يتحدّث عن الكارثة التي ألمّت بالجيش وبالأمّة. بجمل متقطّعة . فقال: « إنّك لأبغض من نقمت عليهم «ايطاليا» . أمّا أنا فما زلت أحبّك . ولقد برهنت على ذلك بالدفاع عنك مرّات كثيرة ؛ أمّا الآن فعليّ أن أطلب منك أن تستقيل ... »

لم يكن أحد من الرجال يوحي بما يوحي به «موسوليني» من قوّة وعزيمة ؛ بيد أنّ تراكماً غير معهود من النكبات والإهانات كان قد أتلف قلب السنديانة العتيّة . فإذا به ينهار أمام الملك القصير القدّ وقد هبّ يثأر لنفسه ثأراً مريراً . ترامى إلى سمع «بونتوني» إذ ذاك أنين أشبه بأنين موظّف مسرّح قد وقف له البؤس بالمرصاد . قال «موسوليني» : « إذاً فقد انتهى كلّ شيء ؟ وأيّ مصير ينتظرني أنا وعائلتي ؟ » ثمّ اختلط الصوتان في مشادّة حامية اتّخذ فيها الملك موقف الاتّهام فيما لزم الدوتشي جانب الردّ والاعتراض . وإذا باسم «بادوليو» يبرز في غمرة النقاش . وإذا «بفيكتور عمانوئيل» يقول : «لقد تسلّم زمام الحكم من قبل » وسمع «بونتوني» الملك يردف قائلاً : « أمّا سلامتك الشخصيّة . فإنّي آخذ على نفسي عهداً بالحفاظ عليها » . بعد ذلك شيّع «فكتور عمانوئيل» الرجل الذي حطّمه حتى الشرفة الخارجيّة . ولسوف يعلّق «موسوليني» على هذا الحدث الحاسم بقوله : « لقد بدا لي الملك أقصر ممّا كان عليه في العادة . بدا أقرب ما يكون إلى القزم . ولقد صافحني بحرارة بالغة » . كان «أركولو باتولو» ، سائق الدوتشي . قد اعتُقل خفية أثناء المقابلة ؛ وإذ كان «موسوليني» في طريقه إلى سيّارته تقدّم منه نقيب قنّاص وقال له : « لقد كلّفني صاحب الجلالة بالسهر عليك . إصعد هنا » . وأشار إلى سيّارة إسعاف ما لبث أن جلس فيها النقيب إلى جوار ملازم ، وثلاثة جنود ، وشرطيّين في يد كلّ منهما رشيش . مع «موسوليني» وأمين سرّه . وانطلقت السيّارة بأقصى سرعتها باتّجاه ثكنة شارع «ليغنانو» حيث قضى مؤسس الفاشيّة ليلة قائظة على سرير ميدان .

وفي الساعة ١٠.٤٥ حملت أمواج الأثير إلى المدينة وإلى العالم بلاغات متتالية ثلاثاً تعلن سقوط «موسوليني» . لم يثر ذلك أيّ ارتعاش . كانت قوّات الجيش والشرطة قد احتلّت مراكز الإذاعة والهاتف والحرس القوميّ . أمّا مدبّر الانقلاب فكان رئيس الشرطة الموسولينيّة المغضوب عليه «كارميني سينيزي» . وفي اليوم التالي دفع كانسو الشوارع الرومانيّة بآلاف من شارات الحزب القوميّ الفاشيّ إلى فوهات المجارير .

لمّا عرف «هتلر» ما آلت إليه جلسة «المجلس الكبير» حوّل غضبه ناحية أشدّ مناصري السياسة الألمانيّة اندفاعاً ، وصبّ جامه على من سبّب انعقاده ، قال : « من حظّ «فاريناتشي» هذا أن يكون إيطاليّاً . ولو أنّه قد فعل ما فعله بي أنا لأسلمته إلى «هملر» ...» لم يخطئ «هتلر» تفسير استبدال «موسوليني» «ببادوليو» . قال : «سيقول لي الايطاليّون إنّهم ماضون في الحرب ، وبالطبع لن يكون ذلك غير كذب . لأنّهم سيتفاوضون مع الانكليز ...»

بُحثت في يومي ٢٦ و ٢٧ مخطّطات شديدة حازمة ؛ كانت فرقة الدبّابات ٣ شماليّ «روما» . ففكّر «هتلر» بإلقائها على العاصمة لكنس النظام الجديد ؛ قال : « يجب أن تأتوني بالزمرة كلّها .

لم يعبر الألمان قط خطّ البلاط الفاصل بين « الفاتيكان » و « روما » .

رتل إيطاليّ مصفّح يحتلّ موقعه في « روما » قرب بوّابة « القديس بولس » .

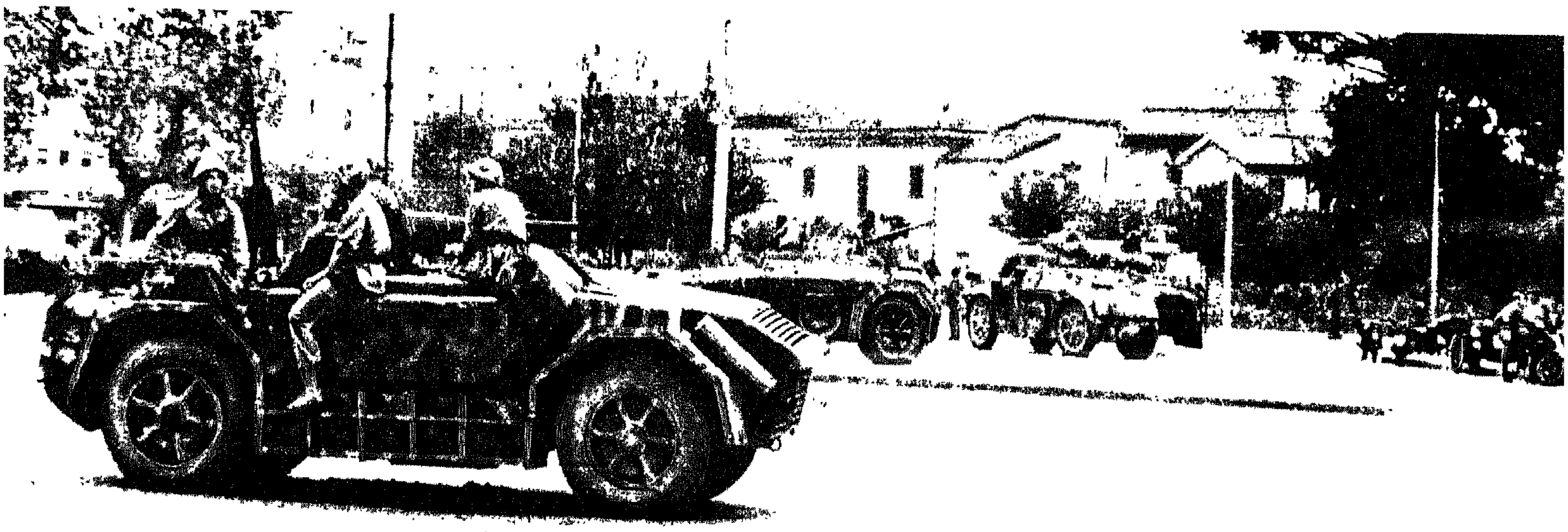

وعلى رأسها وليّ العهد...» تمّ انخفضت اللهجة انخفاضاً ملحوظاً . فلم تسفر أربع من المؤتمرات الطويلة إلاّ عن نتيجة واحدة اتُخذ بموجبها قرارٌ بسحب «الفرقة النموذجيّة»من الجبهة الشرقيّة لإرسالها إلى «ايطاليا» ؛ قال «هتلر» : « إنّ رجال الصاعقة . رجالي . دعاة ومروجون صالحون . ولا بدّ أن ينعشوا حميّة الفاشيّين الذين خارت عزائمهم موقّتاً » . ما كان «الفوهرر» ليصدّق أنّ «القمصان السود» قد تواروا تحت الأرض . وأنّ الحزب الفاشيّ قد تلاشى ؛ وعندما سرد له «جودل» حكاية الشارات الفاشيّة المكنوسة إلى المجارير شال بكتفيه وقال ساخراً : « لا بدّ أن يكون الواحد منّا جنرالاً ليصدّق مزاعم كهذه !..»

أمّا سبب هذه الطفرة المصطنَعة من الأوهام فواضح ؛ كانت القوّات الألمانيّة رازحة تحت ضغط لا هوادة فيه ولا رحمة . فبات كلّ ضغط إضافيّ ينذر بالتصدّع والتداعي ؛ ولذا غدا تخاذل «ايطاليا» ، بالغاً ما بلغ ضعفها ، يهدّد بفتح ثغرة هدّامة قاضية في المواقع الألمانيّة . ومهما كان احتمال رؤيتها صامدة في خطّ النار ضئيلاً ، لم يكن إغفاله ممكناً .

في «روسيا» كان «مانشتاين» قد أعاد تنظيم جبهة «الميوس» ببراعة لامعة ؛ إلاّ أنّ شيئاً عجيباً خارقاً كان يكمن في قدرة الروس على النهوض من عثارهم ؛ ففيما راحت «راستنبورغ» في ٣ آب تهنّيء نفسها بنجاح «مانشتاين» . كانت جبهتا «فورونيج» والسهب قد شنّتا على «خاركوف» هجوماً في منتهى العنف ؛ وفي نقطة أبعد إلى الشمال سقطت «أوريل» بدورها ، وكان جيش الدبّابات الثاني ، الذي تمّ تدميره عملياً ، في طريقه إلى الزوال من خطّ القتال الألمانيّ . كان الصيف خلال السنتين المنصرمتين فصل انتصارات ألمانيّة ، يعوّض عنها الجيش الروسيّ خلال الشتاء ، أمّا عام ١٩٤٣ فقد أبطل هذه القاعدة وجعل من السنة كلّها مقرعة تكيل للجيش الألمانيّ ضربة إثر ضربة .

وفيما بلغت الحرب الروسيّة تلك الدرجة من العنف . ارتدت الحرب الجويّة طابعاً هائلاً مخيفاً ؛ فقد تابع الحلفاء عمليّة تدمير المدن المعادية تدميراً شاملاً . في آذار قُصفت «برلين» بالقنابل المحرقة . للمرّة الأولى ؛ وفي نيسان دُمّرت مدينة «دوسيلدورف»نصف تدمير ؛ وفي أيّار نسفت ١٩ طائرة من طراز «لانكاستر» تابعة للطيران الملكيّ البريطانيّ سدود «الإيدر» و «الموهر» و «السورب» ، محدثة فيضانات كبيرة أغرقت ٢٠٠٠ شخص وشلّت حركة «الرور» بإضعاف قوّة مياهه الصناعيّة ؛ أمّا «هامبورغ» ، التي سُرّ سكّانها برحمة التوفير نظراً لميولهم الانكليزيّة . فكانت ضحيّة الصيف ؛ فقد تمكّنت قنابل الفوسفور المنهالة عليها من إضرام النار في أسفلت الشوارع . وجعل انخفاض الضغط الجويّ ، الناتج عن الحريق ، من المدينة مركزاً لزوبعة حملت إليها المطر لحسن الحظّ . فتشرّد ٧٠ بالمئة من سكّانها البالغ عددهم ١٠٤٠٠٠٠٠ نسمة ؛ وإذا بموكب الفارّين ، وقد أصيب الكثيرون من أفراده بالحروق أو الجنون أو العمى . مشهد مريع قلّ أن يُعرف له نظير في تاريخ التنكيل بالبشريّة . إرتعدت «برلين» القريبة ، ووزّع «غوبلز» حاكمها العسكريّ في البيوت إرشادات تدعو من يصحّ الاستغناء عنهم من البرلينيّين إلى الابتعاد عن العاصمة . فاحتلّ الناس المحطّات عنوة ، وغطّت الطرقات جموعٌ غفيرة يسوقها الذعر ويلسعها بسياطه.ولقد قال شاهد عيان : « كان تنين ضخم يجثم ليلاً على المدينة الصامتة ، ألا وهو الخوف» . هذا وقد سجّلت الحرب الجوّية حدثاً آخر كان له في نفس «هتلر» أبلغ الأثر . ففي اليوم التالي لقصف «روما» سُحبت مجموعات «ب-٢٤» الخمس التي اشتركت فيه ؛ من ميدان القتال الإيطاليّ ، وأرسلت إلى «ليبيا» حيث دُرّبت على القصف الشديد الانخفاض . وفي أوّل آب أقلعت مجموعة من ١٧٧ طائرة . تقلّ ١،٧٢٥ أميركيّاً وانكليزيّاً واحداً . و ٣١١ طنّاً من القنابل . و ٣٣٠ صندوقاً من الموادّ المحرقة . فحلّقت فوق «كورفو» و «ألبانيا» و «يوغوسلافيا» » و «بلغاريا» ، ثمّ عبرت «الدانوب» في نقطة تقع تحت «أبواب الحديد» ، ساعية إلى «بلويستي» ، مدينة المصافي وعاصمة النفط الرومانيّ . عمل بعض أخطاء الملاحة على تشويش تنفيذ المخطّط . إلاّ أنّ الملاّحين أحلّوا الحميّة والغلواء محلّ الأسلوب والمنهج . فانقضّوا تباعاً عبر سحب كثيفة من الدخان . هازئين بالخطر الناجم عن حواجز البالونات والمداخن السامقة واندفاع ألسنة اللهيب . مُني الأسطول الجوّيّ بخسائر فادحة بلغت ٤٤ طائرة و ٥٣٢ طيّاراً ، إلاّ أنّ الأضرار التي نجمت عن القصف تعدّت ٤٠ بالمئة من طاقة التصفية في «بلويستي» التي يمرّ فيها ٦٠ بالمئة من ملايين الأطنان التسعة من النفط الرومانيّ الخام !

إذاً لا بدّ من تقدير انفعال «هتلر» ، عقب سقوط «موسوليني» . على ضوء شلاّل النكبات والكوارث ذاك . كان قد قال في اللحظة الأولى : «إنّ الضربة التي حلّت «بروما» تكرار لما حلّ «ببلغراد» ، وسوف أعالجها بالطريقة عينها » . إلاّ أنّ إشارة منه عام ١٩٤١ كانت كافية لقذف «البلقان» بجيش رائع كامل العدّة مستريح لا يُقهر ؛ أمّا الآن. عام ١٩٤٣ ، فلا يسعه أن يجابه التطوّرات الإيطاليّة بغير الحلول السريعة الموقّتة . ولسوف يقول «جودل» : « كان وضعنا فاجعاً مريعاً . فالتدابير الواجب اتّخاذها في حال الخيانة السافرة كانت قد وُضعت بأدقّ حذافيرها . غير أنّ الخونة كانوا يغدقون من وعود الوفاء الحارّة ما كان يفوز بتصديق بعض الضبّاط الألمان الذين لم يكن بقدرتهم أن يتصوّروا غوراً من الرجس كذاك ... كان واجبنا يقضي بأن نضع يدنا على اقصى ما نستطيع من الأراضي بغية إبعاد خطر النزول شماليّ «إيطاليا» . وكان لزاماً علينا ، فضلاً عن ذلك ، ألاّ ندع للإيطاليّين ذريعة توفّر لهم فرصة إنجاز خيانتهم ...»

تمكّن «المحور» إذاً . عقب سقوط «موسوليني» . من الإبقاء على رمقه الأخير ولو موقّتاً ، فأوفد «بادوليو» إلى «هتلر» الجنرال «ماراس» . الملحق العسكريّ في «برلين» ، يرافقه «ميشيل لانزا» الوزير المستشار للسفارة . جرت المقابلة بحضور «جودل» و «شموندت» والسفير «هيفل» الذين ظلّوا واقفين ، على حدّ قول «لانزا» ، «وأيديهم اليمنى في جيوب سترّاتهم ، وعيونهم متيقّظة وهم على استعداد للوثوب » . ومع هذا فقد أبدى «هتلر» لباقة وظرفاً في معاملة الإيطاليّين ، وتقبّل الإعراب عن ولائهم للمحالفة تقبّل النقد الصحيح ، واعتذر لعدم تمكّنه من قبول الدعوة التي وجهّها إليه الملك لزيارة «إيطاليا» . ثمّ أغدق تحريضاته المعهودة على التسلّح بالبطولة ، وأعلن : « لا بدّ ليوم انتصارنا من أن يحين ، ولو اضطُررنا إلى انتظاره ثلاث مئة سنة ، ولسوف ننتقم لأنفسنا يومذاك » . أمّا بشأن تبديل العهد . فقد اكتفى بالقول إنّه كان يفضّل أن يطّلع على ذلك مسبقاً ، وأنّه يرغب في الحصول على بعض المعلومات عن الدوتشي . فأجاب «ماراس» ببعض الجفاء : « هو بصحّة جيدة » . أمّا «هتلر» فقد ربت على كتف «ماراس» بيد مخمليّة ناعمة !

وتمّ الاتّفاق على ترتيب لقاء ألمانيّ — إيطاليّ جديد بتاريخ ٦ آب ؛ وذلك في محطّة «تَرفيس» ، بغيةَ توضيح العلاقات الألمانيّة الإيطاليّة «توضيحاً نهائيّاً» . كان الوفد مزدوجاً في كلا الطرفين ، نصفه عسكريّ ونصفه ديبلوماسيّ : فمن جهة «كيتل» و «امبروزيو» ، ومن جهة أخرى «ريبنتروب» و «رافايلّو» وزير الخارجيّة الإيطاليّة الجديد . صُعق البارون «لانزا» القادم من «برلين» بجوّ العطلة الكبرى ، وبالرخاء الهانيء السائد في «ألمانيا» الجنوبيّة والمناقض للمأساة التي تحياها «ألمانيا»

الشماليّة . يقابل ذلك تناقضٌ جديد في «إيطاليا» المحمومة الخليعة المليئة بالرجال المسلّحين والحافلة بعناصر الفوضى . كانت شعاب الجبل ترجّع صدى الطلقات الناريّة الأولى التي تبادلتها القوّات المسلّحة وجماعات الأنصار . وفي «أرنولد شتاين» القريبة أُغلقت الحدود . بأمر من «أمبر» وزيو ، في وجه فرقة القنّاصة التيروليّين ٤٤ التي كان عليها أن تحتلّ «البرينير» ، وفي وجه فرقة المشاة ٣٠٥ المرسَلة إلى منطقة «ليفورنو». فإن صحّ أنّ الألمان قد أدركوا كنه اللعبة الإيطاليّة ، فالعكس قد صحّ كذلك ، إذ أدرك «أمبروزيو» أنّ الجيش الألمانيّ ينوي احتلال «إيطاليا» حيث كانت عشر من فرقه قد حلّت فيما مضى .

وصل «ريبنتروب» و «كيتل» وكأنّهما يفدان إلى بلد معاد ؛ فقد أمر الوزير بترك الشيفرات والوثائق السريّة كلّها في الأراضي الألمانيّة . على اعتبار أنّه كان من المحتمَل « أن يحاول هؤلاء السفلة اختطافنا لتسليمنا إلى الانكليز » . وما وصل القطار حتى احتلّ المحطّة سحابةٌ من رجال الصاعقة . فضرب هؤلاء نطاقاً حول العربة — السرير الخاصّة «بريبنتروب» حيث دخل المتفاوضون في نقاش متأنّق اللهجة باردها .

بُحثت قضيّة القوّات الألمانيّة بين «كيتل» و «أمبروزيو» ، فأعلن الألمانيّ أنّه لا يفهم أن تصطدم تلك القوّات بعقبات تعترض دخولها إلى بلد أتت لحمايته ، فأجاب الإيطاليّ بأنّ حماية الأرض الإيطاليّة ستؤمَّن بشكل أفضل بعودة القوّات الإيطاليّة المرابطة في «فرنسا و «البلقان» .

أمّا المباحثة التي جرت بين «غواريغليا» و «ريبنتروب» فكانت أمرّ وألذع ، فقد سأل وزير «هتلر» وزيرَ «فيكتور عمانوئيل» ما إذا كان بوسعه أن يثبت له أنّه لم تقم أيّة مفاوضة بين «إيطاليا» والحلفاء . فأجاب «غواريغليا» اللبِق بأنّ لجوء بعض الشخصيّات إلى مبادرات وتصرّفات شخصيّة يستحيل مراقبتها ، وهو أمر ممكن دائماً ، وأنّه حتى ذلك الحين لم تجرِ أيّة مفاوضات ذات صبغة رسميّة ، وأنّ «ايطاليا». فيما لو فكّرت بالإقدام عليها . سوف تطلع الحكومة الألمانيّة على ذلك مسبّقاً ، فحدّق «ريبنتروب» إلى «غواريغليا» وقال : « أهذه هي كلمة الحكومة الإيطاليّة ؟ » فصمد «غواريغليا» أمام النظرة وأجاب : «أجل . إنّها لكلمة الحكومة الإيطاليّة » .

وحالما انتهت المباحثات استقلّ «كيتل» و «ريبنتروب» وجماعة من الضبّاط سيّارات كانوا قد استقدموها من «ألمانيا» ، وانتصب إثر ذلك على الطريق حاجزٌ وقف في وجه الإيطاليّين الذين حاولوا اللحاق بهم . واضطرّ ممثّلو «بادوليو» طوال ساعتين إلى أن يقوموا بنزهة أسرى ، بين رشّاشات رجال الصاعقة . وما لبث «كيتل» و «ريبنتروب» أن ظهرا من جديد فقالا إنّهما قد ذهبا بأنفسهما لفتح الحدود . وإنّ جنودهم قد دخلوا «إيطاليا» . وجرى الفراق في جوّ من الحنين والحقد معاً ؛ وعندما تحرّك القطار الألمانيّ بقي الإيطاليّون واقفين وأذرعهم لاصقة بأجسامهم بدلاً من أن يحيّوا على الطريقة الرومانيّة .

لم يكذب «غواريغليا» الكذب كلّه عندما أكّد أنّه لم تكن ثمّة بين «إيطاليا» والحلفاء أيّة مفاوضات ؛ فإنّ المركيز «أجيتا» ، رئيس غرفة «تشيانو» سابقاً ، الذي اتّصل في «ليشبونه» بالسفير البريطانيّ «كامبل» ، لم يكن مفاوضاً رسميّاً بالمعنى الصحيح ؛ لم يكن غير موفَد حكومة «بادوليو» شبه الرسميّ ، مع أنّ الوزير «غواريغليا» كان على علم بما يقوم به . إلاّ أنّ «غواريغليا» قد كذب مسبّقاً حين أردف أنّ «إيطاليا» ؛ في حال إقدامها على فتح باب المفاوضات ، ستعلم بذلك «ألمانيا» . والحقيقة أنّ النيّة والهدف والسبب التي من أجلها أُقيم النظام الجديد إنّما كانت عقد صلح منفصل مع الحلفاء يُرجى منه أن ينقل «إيطاليا» من العدوان إلى التحالف . فيبعد عنها أثقل نتائج الهزيمة . وأخشى ما يخشاه العهد هو التعرّض للثأر الألمانيّ ؛ أمّا هدفه الأسمى فهو بالتالي اللجوء إلى الحماية الانكليزيّة الأميركيّة في اللحظة التي يقدم فيها على قفزته الخطرة بالذات . فالعمليّة إذاً معقّدة عسيرة ، تفرض توقيتاً صعباً خطراً ، وتتطلّب سريّة شديدة مطبقة .

بيد أنّ الأنغام الانكليزيّة الأميركيّة الناشزة لم تكن لتساعد على التملّص الإيطاليّ ؛ فلم يمرّ وزير الحربيّة «هنري ستيمسن» ، ذاك الكهل المحتدم الطباع ، «بلندن» ومدينة «الجزائر» إلاّ ليقع على ما يثبت مخاوفه كل الإثبات : «فانكلترا» — و «تشرتشل» خصوصاً— وقد أحرقتهما الرغبة في الاثّأر للإخفاق الذي مُنيا به في «الدردنيل» عام ١٩١٥ . يودّان التضحية بغزو «فرنسا» في سبيل تحقيق سياستهما المتوسّطيّة . وكشف «ستيمسن» «لروزفلت» حقيقة الدوّامة التي تحاول «بريطانيا» الخبيثة أن تجرّ إليها «أميركا» : أولاً النزول في «أفريقيا الشماليّة » وفتحها بكاملها ، ثمّ اجتياح «صقلّية»، والآن عبور مضيق «مسينا» الذي قبلت به القيادة الأميركيّة . أمّا سقوط «موسوليني» والاحتمالات المتزايدة المتعلّقة بدفع «إيطاليا» خارج حلبة الحرب ، فإنّها توفّر «لبريطانيا العظمى» ذرائع جديدة ، وترغم «أميركا» على التزام مقاومة أشدّ عناداً .

قوبل ، والحالة هذه ، إعلان «بادوليو» بأنّ «إيطاليا» ستواصل الكفاح إلى جانب «ألمانيا» بارتياح في «واشنطن» ، لأنّه قضى على المشكلة التي كانت تنذر بإحداث خضّات أعنف من التي أثارتها مشكلة «دارلان» : أينبغي التفاوض مع ملكيّة «سافوا» التي ارتضت النظام الفاشيّ ودعمته ، أم مع المارشال «بادوليو» الذي كان أكبر أداة عسكريّة في يد «موسوليني» ، والذي فتح «الحبشة» واجتاح «اليونان» ؟ كان «روزفلت» و «تشرتشل» قد طلبا من الشعب الإيطاليّ ، قبل غزو «صقلّية» ، أن يتنكّر للقضيّة الفاشيّة ويعود إلى تقاليده الديمقراطيّة ؛ أمّا الآن فقد بادر «روزفلت» إلى التأكيد بأنّ البند المتعلّق بالاستسلام دون قيد ولا شرط لم يزل نافذاً في حقّ «إيطاليا» بكلّ ما فيه من شدّة وصرامة . فالنظام الذي قلب «موسوليني» لا تحقّ له أيّة رحمة . ولقد كتب المستشار الخاصّ «هوبكنز» يقول : « لا تستطيع مخيّلتي ، بالغة ما بلغت من القدرة على التمطّط والتساهل ، أن تصوّر لي «فيكتور عمانوئيل» و «بادوليو» ممثّلين لأيّ شكل من أشكال الحكم الديمقراطيّ ... »

بلغت رغبة «إيطاليا» في المحافظة على نفسها ، لحسن الحظّ ، حدّاً لم يكن ليسمح لها بالانسياق إلى نزاع يائس . ولم تحطّم قساوة الاستقبال منافذ السلام كلّها ؛ فدخل مسرح التفاوض ، بعد «أجيتا» ، وبعد «بيريو» القنصل الايطاليّ العامّ في «طنجة» ، رسول أجلّ خطراً من الاثنين السابقين ، هو الجنرال «جيو زيبّي كاستلاّنو» الذي انتقاه «بادوليو» رئيساً لأركانه . فقد سافر منتحلاً جواز سفر مزوّراً ، وفي ١٥ آب قدّم نفسه للسير «صموئيل هور» السفير البريطانيّ في «مدريد» ؛ أمّا ما عرضه عليه فلم يكن إلاّ قلب التحالف الإيطاليّ رأساً على عقب !

ولكنّ شيئاً لم يمنع اللعبة الألمانيّة الإيطاليّة المزدوجة من الاستمرار في كلا الجانبين ؛ ففي اليوم ذاته الذي تقدّم فيه الجنرال «كاستلانو» من السير «صموئيل هور» عُقد في «بولونيا» مؤتمر عسكريّ ، أوفد إليه «هتلر» «جودل» النفيس ، فيما أوفد «امبروزيو» «رواتا» ساعده الأيمن ، وحضر كذلك «رومل» و «كيسلرنغ» و «رنتلين» . بدت عمليّات القصف التي نشرت الدمار في المدن الإيطاليّة (وقد هوجمت «ميلانو» أربع مرّات . و «تورينو» ثلاث مرّات ، و «جنوى» و «روما» مرّة واحدة خلال الأسبوع) وكأنّها تكذّب وجود أيّة مفاوضة مع العدوّ ، ومع هذا حضر الألمان ، كما في «ترفيس» ، يحفّ بهم رجال الصاعقة ؛ وتناولوا طعام

الغداء مع الإيطاليّين ومسدّساتهم أمامهم على المائدة . واشترك الجميع بعد ذلك في وضع خطّة للقتال تقضي بأن تتراجع القوّات الايطاليّة الألمانيّة خطوة خطوة حتى خطّ يمتدّ من «بيزا» إلى «فلورنسا» إلى «رافين» حيث تصمد في مقاومة مستميتة . وهكذا قبل الإيطاليّون ، ببرودة قلب ، بمخطّط يسلّم الجزء الأكبر من بلادهم إلى أهوال الأرض المحروقة .

ولكن ماذا بشأن «صقلّية» ! لقد قُضي الأمر ، فضحّى المحور بالجزيرة ليوفّر على نفسه «تونس» ثانية . لم يتّخذ القرار من غير ألم ، فقد عارض الأميرال «دونتز» انسحاباً يمنح الحلفاء السيطرة الكاملة على المتوسّط . أوفد إلى «صقلّية» الجنرال الأقطع «هانس هوبي» الذي كان أوّل الواصلين إلى «ستالينغراد» . ثمّ واتاه حظّ خارق فخرج منها قبل استسلامها بأيّام . وتلقّى أمراً بالدفاع عن الجزيرة شبراً شبراً . ولذا لقي الحلفاء مقاومة شديدة في ٣ آب عندما شنّوا هجومهم باتّجاهات ثلاثة تلتقي في «مسينا» ، فأكره جبل «الإتنا» . وسلسلة جبال «نيبروديتشي» المهاجمين عن الانسياب في شعاب هجوميّة ضيّقة . وعلى السواحل . دار القتال وسط أزيز الجداجد الحادّ . وفي حرارة بلغت ٤٠ درجة مئويّة في الظلّ . وفي جفاف شديد جدّاً . فبرّح الظمأ بالمحاربين ، إلاّ أنّ التفوّق الانكليزي الأميركيّ في البحر والجوّ كان كبيراً ساحقاً ، فلم يدع كبير أمل «لغوزوني» و «هوبي» . إحتلّ الجيش البريطانيّ الثامن ، بين ٦ و ١٤ آب ، سفح «الإتنا» الجنوبيّ من «كاتانيا» إلى «تاورمينا» ، وعلى السفح الشماليّ من البركان انتزع الجيش الأميركيّ السابع على التوالي مدن «نيكوسيا» و «تروانا» و «راندازو» . وأخضعت «مسينا» لحظر جويّ متواصل هدّد العبور في مضيقها بالتعطيل الشامل ، لأنّ ثلاثة من سفن العبور الأربعة قد أغرقت فيه .

أخيراً أخذ «هوبي» و «غوزوني» على مسؤوليّتهما إصدار الأمر بالجلاء . فبدأ في ١٩ آب وجرى بشكل رائع . وعندما دخل «باتون» «مسينا» في ١٧ آب كان ٤٠٠٬٠٠٠ من الجنود الألمان . و ٦٢٠٬٠٠٠ من الجنود الإيطاليّين . قد عبروا المضيق من غير أن يُصابوا بخسائر هامّة . ذلك أنّ الحلفاء لم يفعلوا شيئاً تقريباً لينتهي انتصارهم في «صقلّية» بأسر العدوّ . كما انتهى في مدينة «تونس» .

كان فتح «أفريقيا الشماليّة» قد استغرق ستّة أشهر ، أمّا انتزاع «صقلية» فقد استغرق ثمانية وثلاثين يوماً . أفيكون الحلفاء إذاً قد بلغوا المنحدر المؤدّي إلى النصر ؟

"إنكلترا" تفقد قيادة غزو "أوروبا"

أثناء هذه البواكير المشجّعة انعقدت جلسات حليفة جديدة . وأمّا مكان الجلسات في هذه المرّة فقد كان «كيبيك» في «كندا» . وهذا بمثابة امتياز للحساسية البريطانيّة دونما حاجة إلى تكبيد رئيس «الولايات المتّحدة» مشقّة السفر إلى «بريطانيا العظمى» ، الأمر الذي كان يعكّر صفو أنصاره من الناخبين الإيرلنديّين . وقد جُهّزت القلعة القديمة ، التي شهدت تقرير مصير «كندا» الفرنسيّة . لاستقبال «تشرتشل» و «روزفلت» . في حين أنّ أعضاء أركانهما العامّة قد أقاموا في فندق «قصر فرونتوناك» الفخم القائم عموديّاً فوق نهر «سان لوران» الشاسع .

أحدثت جلسات «كيبيك» هذه مشادّة انكليزيّة أميركيّة جديدة . والحادث التالي يبيّن لنا مقدار العصبيّة التي تسلّطت على الألباب . فخلال مؤتمر لرؤساء الأركان شديد التكتّم دُعي المعاونون إلى الانتظار في الردهة . وإذ بهم يسمعون صدمة وصيحة وعياراً ناريّاً . كان «مونتباتن» قد أتى بنموذج من الزجاج الجليديّ المجمّد بواسطة الحرارة الكثيرة الانخفاض ، الذي كان مخترعه «بايك» يقترح أن تُقام بواسطته مطارات عائمة لغزو «أوروبا» ؛ وقد حاول «أرنولد» ، وهو أقوى رؤساء الأركان العامّة بنية ، أن يشقّ الكتلة بضربة فأس ، وكانت الصدمة ، وكانت الكتلة صلبة لدرجة أنّها فكّت كتفه ، فكانت الصيحة ؛ وفي سبيل إكمال هذا العرض ، أطلق «مونتباتن» من مسدّسه على الزجاج رصاصة انزلقت على سطحه ، فكان العيار الناريّ ! بيد أنّ فكرة مشتركة خامرت الضبّاط في الردهة : « يا إلهي ! إنّهم يقتتلون ! »

كانت موضوعات الجدال هي إيّاها كالمعتاد : المتوسّط ضدّ «أوروبا» الغربيّة ، والمذهب الأميركيّ ضدّ الاستعمار البريطانيّ . وكان دنوّ النصر المبين يزيد من حدّة التوتّر والصدام . وقد باتت مشكلة عالم الغد تبرز من خلال نصوص «شرعة الأطلسيّ» المفخّمة . فاحتلال «روسيا» مكانة جديدة في العالم ، ومستقبل النظام الاستعماريّ ، كانا الموضوعين الكبيرين اللذين يسيّران تموّج الستراتيجيّة .

وقد أثار آخر هذين الموضوعين في «كيبيك» أزمة غريبة . كان الأميركيّون يرغبون إلى الانكليز في شنّ هجوم في «برمانيا» لفكّ الحصار عن «تشانغ كاي تشك» . ولكنّهم كانوا يريدون كذلك ألاّ تجني «انكلترا» من جرّاء هذه العمليّة أيّة فائدة سياسيّة . وأثار «تشرتشل» ريبتهم ، ووجد نفسه متّهماً بالرغبة في إعادة الاستعمار إلى جنوبيّ

« تشرتشل » يستقبل « روزفلت » في « كيبيك » .

شرقيّ «آسيا» ، بعدما اقترح بسط العمليّة إلى «سومطرة» . كان ضروريّاً أن يصفّي حساب «اليابان» بعد هزيمة «ألمانيا» ، ولكنّ «أميركا» لم تكن تقبل بتدخّل الانكليز في هذا الشأن . وأمّا «تشرتشل» ، وهو رئيس دولة كانت تخوض الحرب منذ أربع سنوات، وكان قد أنهك نفسه بردّ العنف الألمانيّ بمفرده ، فقد كان عليه أن يفرض وجوده وأن يوضح معالمه في قلب معارك الهادىء الأخيرة .

في الجدال القائم حول موضوع «المانش» ضدّ «المتوسّط» كان «تشرتشل» كثير الصراحة . فقد عارض سنة ١٩٤٢ وعارض في ١٩٤٣ ، وهو ، في ١٩٤٤ ، يوافق على غزو «أوروبا» . ولكنّه كان يصرّ على أنّ مواصلة العمليّات الناشطة في «المتوسّط» ، بدلاً من أن تكون مناقضة للنزول في «نورمانديا» ، كانت بالعكس تشكّل تحضيراً له . كانت أشهر عشرة تفصل الساعة عن أقرب تاريخ للقيام بغزو «أوروبا» .

أعضاء مؤتمر « كيبيك » على شرفة تطل على المدينة . وهم ، قعوداً ، من اليسار إلى اليمين : «ماكنزي كينغ »، «روزفلت»، « تشرتشل » ؛ ووقوفاً : الجنرال «أرنولد » قائد القوات الجوية الأميركية ، و سير « تشارلز بورتال » قائد القوات الجوية البريطانية ، والجنرال سير « ألان بروك» رئيس الأركان البريطانية الامبراطورية ، والأميرال « كينغ » قائد القوات البحرية الأميركية ، و سير « جون ديل » رئيس البعثة البريطانية في «واشنطن» ، والجنرال «مارشال» ممثل «أميركا» لدى لجنة رؤساء الأركان العامة الانكلو ساكسونية في «واشنطن» ، و سير « دادلي باوند » أميرال البحرية الأعلى ، والأميرال «ليهي» رئيس لجنة رؤساء الأركان الانكليزية والأميركية للقوات البرية والبحرية .

وإغلاق المسرح المتوسطي يمنح «ألمانيا» استراحة طوال هذه المدة ، فيما أن حملة على «إيطاليا» تشتت قواها ، وتذيب احتياطاتها ، وتحكم طوق الحديد الذي كان يطبق على أنفاسها ، وتضعفها في وجه الضربة الحاسمة .

أتت اقتراحات «بادوليو» الأولية تدعم النظرية التشرتشلية . وأقر «مارشال» بأنه من الحكمة بمكان أن تستأنف في «إيطاليا» حملة «صقلية» المظفرة ؛ وحيال هذه الرغبة وضع «أيزنهاور» عمليتين : غزو «كالابريا» ، ونزول على مقربة من «نابولي» . وقد واجهوا احتمال الاستيلاء على «روما» وإرغام «إيطاليا» على الخروج من الحرب ، وبلوغ خط «ليفورنو–أنكونا» قبل الشتاء . إذا ما تعذر الوصول إلى «الألب» وإلى «البو» .

وعاد الجدال إلى التوقد حول موضوع استثمار هذه المسيرة المقترحة . قال «تشرتشل» : «لسوف نتمكن من أن نمد يدنا خلال «الأدرياتيك» لوطنيي «البلقان» الثائرين» . وكما كانت الحال بالنسبة لكلمة «سومطرة» ، أيقظت كلمة «البلقان» تحفظ «روزفلت» . فهو يفهم – ولكنه ينكر – دوافع «تشرتشل» الباطنة . وقد نقل إلينا التاريخ الأميركي الرسمي ما يلي : « لم يكن الرئيس مقتنعاً بأن «روسيا» كانت مزمعة على أن تضع يدها على «البلقان» . فرغبة «تشرتشل» في الوصول إليها قبل سواه لم تكن إذاً ضرباً من الاحتياط الشرعي في وجه تفشي الشيوعية والسلافية ، بل ظاهرة جديدة لا تلين من مظاهر الاستعمار الانكليزي » .

واستعداداً لتنفيذ مخطط غزو «أوروبا» كان على سبع فرق أن تغادر المتوسط للانضمام إلى القوات المحتشدة في «انكلترا» . فطالب «تشرتشل» باستبدال هذه الفرق بفرق سبع مرسلة من «الولايات المتحدة» . وعلى الرغم من فيض القوات ، ومن التغلب على أزمة السفن بصورة نهائية ، قابل الأميركيون هذا الاقتراح بالرفض . وقال تقرير من «مارشال» موجه إلى «روزفلت» : « إن استبدال الفرق السبع يعني تشجيع المستر «تشرتشل» على استخدامها لغزو «البلقان» ... »

كانت هنالك قضية أخرى تثقل كاهل العلاقات الانكليزية الأميركية ، ألا وهي قيادة الغزو . وإذ أن «أميركا» كانت قد تسلمت قيادة العمليات في المتوسط ، اتفق على أن يقوم انكليزي بقيادة غزو «أوروبا» الغربية . وقد أبلغ «تشرتشل» « ألان بروك» أن ذلك المعطف الثقيل المظفر سوف يقع على عاتقه . إلا أن اعتراضات ما لبثت أن قامت في الأوساط الأميركية العسكرية والحكومية . وكان «ستيمسون» هو الناطق بلسان هذه الأوساط على أثر عودته من مدينة «الجزائر» و «لندن» ؛ فكتب إلى «روزفلت» يقول : « لا نستطيع منطقياً أن نتعلل بأمل عبور «المانش» تحت قيادة بريطانية . فرئيس الوزارة ورئيس أركانه العامة ينكران هذا المشروع بصراحة ... وهما قد وعدا بمساندته غير راضيين ، ومن غير حماسة . ففي سبيل التغلب على مشقات العملية ينبغي إيجاد حزم واستقلال وإيمان أكثر مما يجدر توقعه من قيادة بريطانية عليا » . وقال «ستيمسون» إن «روزفلت» قد وافق على كل بند من بنود الرسالة ، كما وافق على الاقتراح القاضي بمنح الجنرال «مارشال» قيادة العمليات .

ورأى «تشرتشل» أنه من المستحسن استباق المطلب الذي وجد أن لا مجال لرده البتة . قال : « في «كيبيك» بادرت الرئيس باقتراح تعيين أميركي لقيادة غزو «أوروبا» ... فكان راضياً كل الرضى عن هذا العرض الذي كان يوافق نظرياته . وتلقى الجنرال «بروك» الخيبة بوقار الجندي » . وفي الواقع أصيب «بروك» بصدمة أليمة . قال : «لقد كانت الصدمة بالنسبة لي فتاكة ، إلا أن «ونستون» لم يكترث لذلك ولو لحظة واحدة . فهو لم يظهر لي أية بادرة من الأسف أو العطف ، وقد تصرف بالقضية وكأنها تفصيل ثانوي » .

بقي تعيين صاحب اللقب معلّقاً – «أمارشال» أم«أيزنهاور»؟ – وبعكس ذلك تمّ الاتّفاق على أن تعود القيادتان الحليفتان الثانويّتان للانكليز . وهو حلّ ترضية . كُلّف «مونتباتن» بجنوبيّ شرقيّ «آسيا» . وأمّا المتوسّط فلسوف يكون من نصيب «ألكسندر» . وقد رأى «تشرتشل» في هذا المنصب الأخير امتيازات يمكن بواسطتها تفسير خضوعه إزاء فقدان قيادة غزو «أوروبا» . وبقي النزول في «نورمانديا» عمليّة ذات أمد بعيد ما زالت في طور التخطيط . في الوقت الذي كانت فيه الأحداث تتدهور في «إيطاليا» .

"إيطاليا" تستسلم بلا قيد ولا شرط

كان «بادوليو» يتصرّف تصرّفاً يائساً . وأمام الممثّل الألمانيّ الجديد . «رودولف راهن» . راح يذلّل اسمه ولقبه وماضيه . قال : « أنا المارشال «بادوليو» . وأنا ، مع «ماكنسن» و«بيتان» ، أقدم جنرالات «أوروبا» . إنّ تحفّظ الحكومة الألمانيّة بصددي أمر غير مقبول . فلقد قطعت لكم وعد شرف ، وما عليكم إلاّ أن تؤمنوا به ...» يا له من نكث مؤثّر ! وفيما كان «بادوليو» يتلفّظ بهذه الكلمات المفعمة تأثّراً . كان رسوله الجديد . الجنرال «جياكومو زانوسي» ، يصل إلى «لشبونه» يرافقه كعريف أشهرُ أسرى الحرب الانكليز إطلاقاً ، وهو الجنرال «أدريان كارتون دي وايارت» . كان يحمل اقتراحاً يقضي بوضع مخطّط للاستيلاء على «روما» عنوة بعمليّة مفاجئة مشتركة بين الإيطاليّين والحلفاء .

قال «زانوسي» : « ليس هنالك في جوار «روما» غير فرقة ألمانيّة واحدة . وهنالك ستّ فرق إيطاليّة حسنة التجهيز تحتلّ العاصمة وضواحيها . فليطلق الحلفاء على «روما» فرقة منقولة جوّاً ، ولسوف ينضمّ جندنا إليها . ولسوف تثور «إيطاليا» عند سماع صوت مليكها في وجه الألمانيّ الممقوت . وأمّا الحشود الألمانيّة النازلة في جنوب «روما» فستُقطع وتؤسر . ففي غضون أيّام يمكن أن تجد «إيطاليا» نفسها محرّرة حتى «الألب» ، كما يمكن بلوغ الحدود الألمانيّة...»

وحتّى هذا اليوم ، وعلى الرغم من مجموعة كبيرة من التصريحات . لا نستطيع القول إنّ الحقيقة قد انجلت كاملة عن هذه المرحلة الطريفة من الحرب . فقد تبنّى «أيزنهاور» الفكرة وعيّن لها فرقة «إيربورن» ٨٢ . ومن «كيبيك» طيّر إليه «روزفلت» و«تشرتشل» برقيّة موافقة مشتركة . ومن جهة أخرى لم يكن وارداً أمر التخفيض من شروط الاستسلام غير المشروط . وتلقّى القائد العامّ وثيقتين ، الأولى «لأجَل قصير» وهي متعلّقة بالاستسلام العسكريّ . والثانية «لأجَل طويل» .

المارشال « بادوليو » رئيس الحكومة الإيطاليّة الجديدة بعد الاستسلام .

يشترط تسليمها للإيطاليّين بعد التوقيع على الأولى لا قبل . ولم يخفِ «أيزنهاور» النزيه إنكاره لهذا الاتّفاق غير المستقيم ، وحيال الوضع القاسي الذي كان مهيّأً للمنهزمين . قال : « إنّ هذه الوثيقة لن تنشر ولو حتى بعد انقضاء عشر سنوات على نهاية الحرب » . وقد قال «مورفي» معلّقاً على ذلك إنّه قد أخطأ تقدير مدى بقاء الوثيقة المشينة ؛ فالحرب قد وضعت أوزارها لعشرين سنة خلت ولما تُذَع بعد على الملإ الشروطُ السياسيّة التي أمليت على «إيطاليا» .

ومع ذلك أكبّ العسكريّون على تحضير غزو «روما» بمعونة أولئك الإيطاليّين الذين حطّموا شكيمتهم . وطار الجنرال «ماكسويل تيلر» ، وهو القائد المساعد لفرقة «إيربورن» ٨٢ ، يرافقه الكولونيل «وليم غاردنير» ، بطائرة جومائيّة هبطت به في جزيرة «ايسكيا» ، من حيث أقلّته سفينة إيطاليّة إلى «غايبتي» . ووصل الضابطان إلى «روما» وهما في ثياب مدنيّة متعرّضين بذلك لخطر الموت رمياً بالرصاص ، ومعهما في حقيبة جهاز إرسال . إلاّ أنّ المعلومات التي أعطاهما إيّاها الجنرال «كاربوني» قائد الحامية لم تكن مطابقة للمعطيّات المتفائلة التي تكلّم عليها «زانوسي» . فقد كان للألمان ١٢،٠٠٠ رجل في الجوار المباشر ، و ٣٥،٠٠٠ في دائرة ١٠٠ كلم . وكان الإيطاليّون يفتقرون إلى الذخيرة ، غير قادرين على أن يقطعوا وعداً بالسيطرة على المطارات . وطلب «تيلر» مقابلة «بادوليو» ،فثبّت هذا الأخير أقوال «كاربوني» ، وطالب بتأجيل النزول .

كانت الساعة تشير إلى الثانية من صباح ٨أيلول، وكان «بادوليو» بثياب النوم في غرفته . كان النهار الطالع بالنسبة له حافلاً بالأحداث المؤثّرة .

فبتاريخ ٨ أيلول هذا كان غزو الجزمة الإيطاليّة قد بدأ منذ أسبوع . وفي ١٢ ، وبعدما أنفق «مونتغومري» ثروة في إعداد للمدفعيّة لم يجدِ فتيلاً . قرّر اجتياز مضيق «مسينا»، وكان «أيزنهاور» يحثّه على ذلك منذ ١٧ آب . كانت المقاومة منعدمة . وأمّا الفوج الألمانيّ

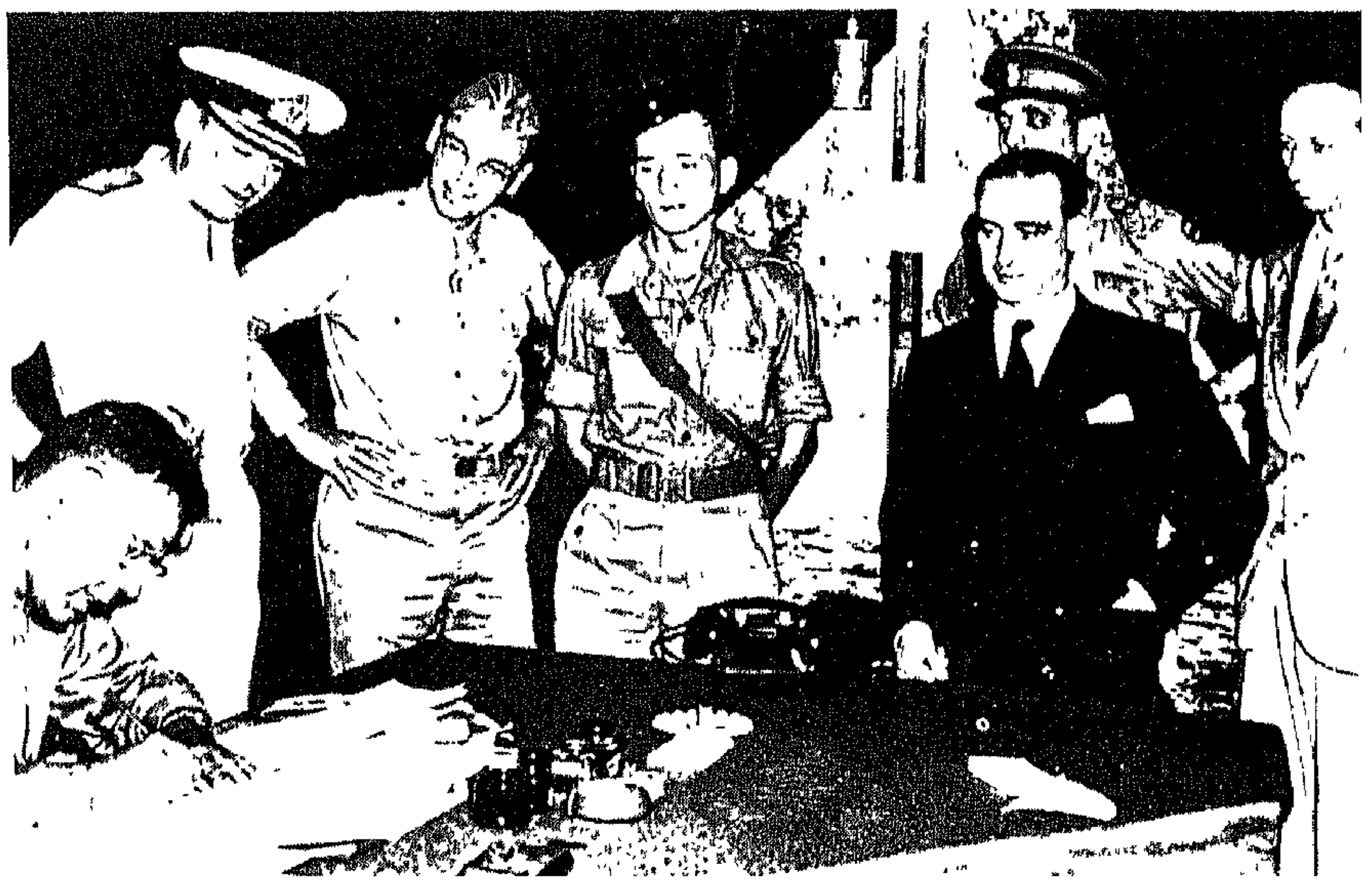

توقيع معاهدة الهدنة في « سيراكوزا » بعد سقوط « موسوليني » بستّة أسابيع . ويبدو من اليسار إلى اليمين : الجنرال « سميث » (الولايات المتّحدة) ، الكومودور « ديك » (بريطانيا) ، الجنرال « روكس » (الولايات المتّحدة) ، الكابتن « هان » ، والجنرال الإيطاليّ « كاستلانو » ، والجنرال « سترونغ » (بريطانيا) . و « مونتيراني » ممثّل وزارة الخارجيّة الإيطاليّة .

الوحيد الذي كان على الساحل فقد توغّل في الجبل وأركن إلى الفرار بقدر ما توفّره الطرقات الكالابريّة من مجال للسرعة . وتمّ احتلال «كالابريا» في ثلاثة أيّام بواسطة الفيلق البريطانيّ ١٣ . وكانت الجرأة سهلة لدرجة أنّ الأميرال «كانينغهام» قد ارتجل حملة ضدّ «تارنتو» . وأنّ السفن الانكليزيّة دخلت كأسطول يقوم بزيارة إلى المرفأ الحربيّ الذي طالما قال عنه «موسوليني» إنّه يسيطر على المتوسّط . وكان مفروضاً أن تُحتلّ «بريناديزي» و «باري» في الأيّام المقبلة وفي الظروف نفسها . ففي هذا الوقت من ٨ أيلول . في الساعة الثانية صباحاً . كانت «إيطاليا» قد استسلمت منذ أسبوع . ولكنّ العالم و «ألمانيا» لم يكونا يعرفان عن ذلك شيئاً .

في ٣١ آب كان «زانوسي» و «كاستلانو» قد التقيا في مقرّ «ألكسندر» العامّ في «كاسيبيلي» قرب «باليرمو» . وكان الأوّل قادماً من مدينة «الجزائر» والثاني من «روما» . كانا قد حاولا إخضاع الاستسلام الإيطاليّ لعمليّة «روما» المنقولة جوّاً . وحجّتهما أنّ نزولاً مقتصراً على جنوبيّ «إيطاليا» من شأنه أن يعرّض الملك والحكومة الإيطاليّة للانتقام الألمانيّ . وبما أنّه لم يُقطع لهما عهد بهذا الصدد . كانا قد عادا إلى «روما» . ثم أقبلا منها في ٢ أيلول مصرّحين بأنّ لا سلطة لهما في التوقيع إذا لم تقم بين الاستسلام والغزو رفقة ومعيّة . وهنا باشر الإذلال عمله . وقد قال «مورفي» إنّ «ألكسندر» ظهر أمام الإيطاليّين وجزمته لمّاعة . وقد غطّت صدرَه أوسمتُه كلّها . وبعد ما تظاهر بمعرفة تأجيل القرار الإيطاليّ اصطنع سخطاً شديداً . ذاكراً الخيانة والمكر . وصرّح بأنّه سيجري قصف «روما» ما لم يوقّع على الاستسلام في الـ ٢٤ ساعة المقبلة . وقضى «زانوسي» و «كاستلانو» هذه الساعات في غمرة القلق بانتظار جواب من حكومتهما . ويبدو مستبعداً ألاّ يكون الألمان قد وقفوا على تحرّكات هؤلاء الرجال والموجات التي كانت تجري . لخمسة عشر يوماً خلت . على طول دائرة «روما» - مدريد - لشبونة - كيبيك - الجزائر - باليرمو - روما » . إلاّ أنّ هذا الاستبعاد يبدو حقيقيّاً . اشتمّ الألمان رائحة الخيانة ولكنّهم لم يفضحوها . وقال «كيسلرنغ» مؤكّداً : « وحتى آخر لحظة كنت أقيم مع القيادة الإيطاليّة علاقات ممتازة ...» .

وبلغ السماح بالاستسلام «كاستلانو» في صبيحة ٣ . وقدم «أيزنهاور» من مدينة «تونس» لحضور التوقيع على الوثيقة الموضوعة «لأجل قصير» . وهي الوحيدة التي كان الإيطاليّون عالمين بها في ذلك الوقت . جرى الاحتفال في الساعة ١٥.١٥ . وانصرف «أيزنهاور» على الأثر وهو متضايق ومقطّب الوجه . تاركاً «لبيديل سميث» أمر مهمّة مقيتة ألا وهي أن يسلّم الإيطاليّين الوثيقة التي كانت تزيل وجود دولتهم شرعيّاً إلى أجل غير مسمّى . أصغى «كاستلانو» إلى قراءة نصّها بذهول . ولكنّه تمالك أعصابه . وصرّح بصوت خافت بأنّه يتكفّل بعدم نقل شروط الاستسلام «لأجل طويل» للمارشال والملك .

لقد جاء استسلام «إيطاليا» بعد أربع سنوات من دقّ أوّل ناقوس للحرب . وبهذا يكون أحد الأخصام الثلاثة قد هُزم على أمره . ولكنّ النبأ بقي سرّيّاً مؤقّتاً . وقد احتفظ «أيزنهاور» بحقّ اختيار الوقت للإعلان عنه . فيما تعهّد «بادوليو» بتثبيته مباشرة على أثر ذلك . كان الحلفاء يعتزمون تنسيق الاستسلام الإيطاليّ مع عمليّة النزول في خليج «ساليرنو» الصغير . وقد رُفض إعطاء «كاستلانو» أيّ تعهّد أو أيّة معلومات قط . بيد أنّ المحادثات بشأن عمليّة «روما» المنقولة جوّاً قد استمرّت . فبقي للإيطاليّين أمل في أن يروها قائمة يوماً .

في «روما» كانت الحكومة الملكيّة قد عاشت حقبة الاستسلام السريّ الغريبة في قلق قاتل . وقد بلغت الساعات الإخيرة مرحلة الكوابيس والهواجس . وعلى أثر المعلومات المثيرة التي أعطاها «كاربوني» «لتيلر» . تأجّل إنزال فرقة «إيربورن» ٨٢ قبل ساعة واحدة من الموعد الذي كان فيه المظليّون سيركبون متن طائرات . ولم يكن الإيطاليّون عالمين بأنّ «كيتل» قد أطلق توّاً الكلمة الاصطلاحيّة «محور» . وهي تعني نزع السلاح من الوحدات الإيطاليّة كافّة ؛ غير أنّ تحرّكات القوّات الألمانيّة كانت تنذر بالتهديد . وأمّا الذين وقفوا على هذا السرّ فكانوا يرونه وكأنّه يطير ويتفشّى . وطلب السفير «راهن» أن تدبَّر له مقابلة مع الملك . فقال الملك بعدما طلب منه الإيضاح ، وبكثير من التطمين المفخّم : « إنّ «إيطاليا» منوطة «بألمانيا» في الحياة وفي الموت . وهي ستواصل قتالها حتى النهاية ولن تستسلم إطلاقاً...» .

كان الوقت ظهر ٨ أيلول . وكانت الشمس تغمر «روما» بأشعّتها الذهبيّة ، وتضفي على حجارتها الأثريّة بريقاً زاهياً ؛ ولكنّ العاصمة كانت تضجّ كذلك بجلبة الحرب . وقامت القاذفات الأميركيّة بسحق «فراسكاتي» ، وهي مقرّ «كيسلرنغ» العامّ . وفي الساعة ١٨،٣٠ ، قبل القيام بالعمليّات في «ساليرنو» بساعتين ، هزّ أمواج الأثير صوتٌ لاسلكيّ يقول : «أنا «دوايت أيزنهاور» القائد الأعلى للقوّات الحليفة . إنّ الحكومة الإيطاليّة قد سلّمت قوّاتها المسلّحة بلا قيد ولا شرط . وبالتالي فالحرب القائمة بين قوّات الأمم المتّحدة المسلّحة وقوّات «إيطاليا» المسلّحة قد انتهت لتوّها . وأمّا الايطاليّون الذين سيحاولون الآن طرد الألمانيّ المعتدي من الأرض الإيطاليّة فسينعمون بإسهام الأمم المتّحدة وموآزرتها » . وقد سُجّلت هذه الرسالة على اسطوانة مع ترجمتها الإيطاليّة ، وتناقلتها محطّات الإذاعة الحليفة جميعها .

وفي مقرّ «أيزنهاور» العامّ بات يترتّب حدوث الصدى ، ألا وهو تصريح «بادوليو» المماثل . إلاّ أنّه تأخّر . وأجاب الرسميّون الإيطاليّون عن أسئلة الألمان بأنّ الرسالة كانت خدعة لبذر الاضطراب في «إيطاليا» ، في عشيّة نزول جديد . وتمكّن «راهن» أخيراً من الاتّصال «بغواريغليا» هاتفيّاً . وأجاب وزير الخارجيّة بتمهّل قائلاً : « هذا صحيح ؛ فنظراً لطابع الوضع اليائس طلب المارشال «بادوليو» هدنة ، وحصل عليها » . وقال «راهن»: «ولكنّ المارشال قد قطع عهداً بشرفه العسكريّ في ٣ أيلول ...» وقاطعه «غواريغليا» قائلاً : «إنّه اليوم الذي وقّعت فيه الهدنة » . وغاصت المكالمة في أفق من الشتائم . وفي أعقاب تلك المكالمة ، في الساعة ١٩.٤٥ ، كانت الإذاعة الإيطاليّة تثبّت رسالة «أيزنهاور» .

لم يبقَ أمام الذين قاموا بهذا الانقلاب المسرحيّ غير إنقاذ أرواحهم . فغادر الملك والملكة والعائلة المالكة قصورهم بعجلة مفرطة ، وكذلك المارشال والوزراء والجنرالات وأصحاب المليارات . وفي الليل جرى تبادل إطلاق النار بين بعض الوحدات الإيطاليّة والأرتال الألمانيّة الزاحفة على «روما» . وسار الهاربون عبر طريق «الأدرياتيك» ، واجتازوا بصعوبة مسالك «أبروتزي» الوعرة ، ووصلوا صباحاً إلى «بيسكارا» حيث أقلّت سفينتان حربيّتان الملك وأهمّ الشخصيّات إلى «برنديزي» . وأمّا «مورفي» ، الذي وصل إليها بعد أيّام ، فقد وجد تلك الحكومة وذلك البلاط المندحرين مقيمين في أبنية الأميراليّة الكئيبة ، وتحت نوافذهم سفينة .

لقد كان مصير ملكيّة «سافوا» قاتماً . وقال «مورفي» إنّه لم يكن لدى الملك غير البزّة التي كان يرتديها ، وإنّ الملكة كانت محرومة من البيض الطازج . إنّه لحرمان قاس يلحق بالعظام في حرب تسحق الأجساد الفتيّة من غير حساب !

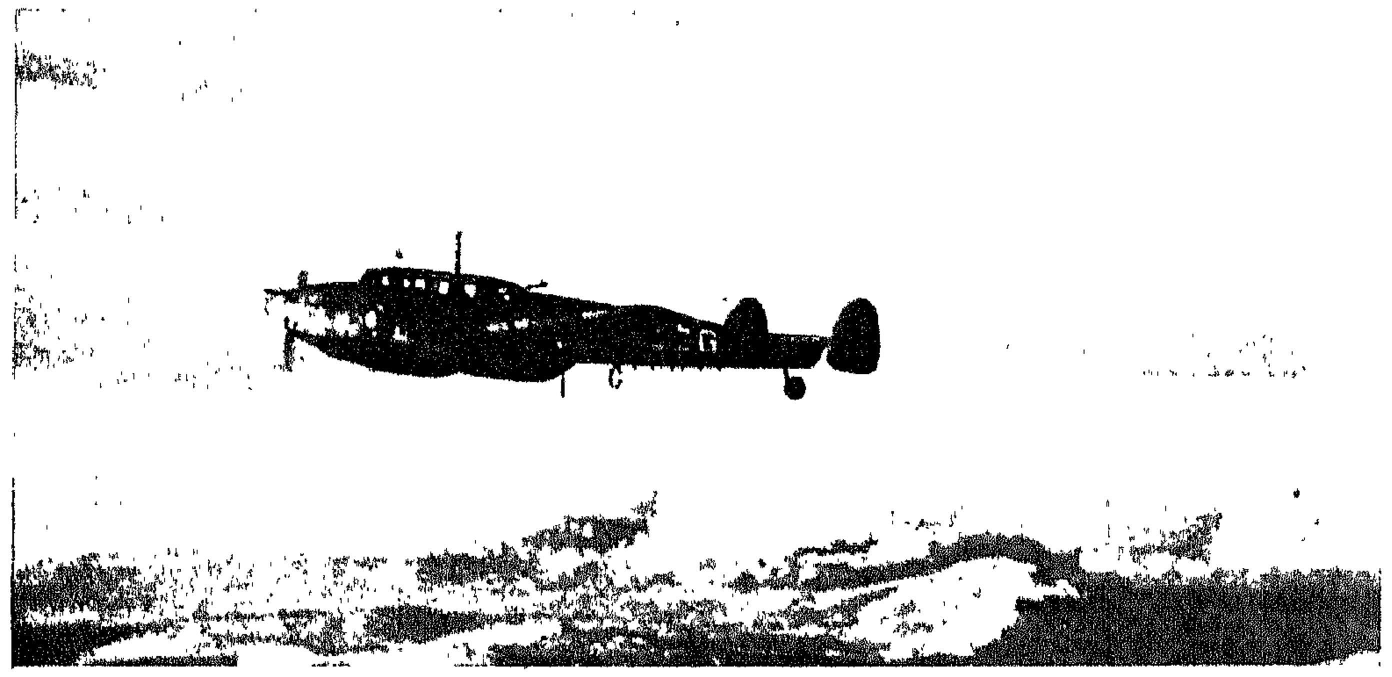

طائرات ألمانيّة تحلّق فوق جبال « صقلّية » الجرداء في طريقها إلى « مالطة » .

"في بطن "أوروبا" الرخو" (تشرتشل)

صورة من صور الشقاء التي ترسمها الحروب عبر الدهور . في مكان ما في «صقلّية» جلست هذه العجوز ، وقد ناءت تحت نير القدر ، أمام أنقاض منزلها . ولكم تهدّم منزل في العالم ، ولكم ناءت ، مثل هذه العجوز ، عجوز !

أقامت شعبة الهندسة الأميركيّة هذا الجسر المرتجل فوق أحد أنهار « صقلّية » . ويبدو في أقصى الصورة الجسر القديم وقد نسفه الألمان في انسحابهم .

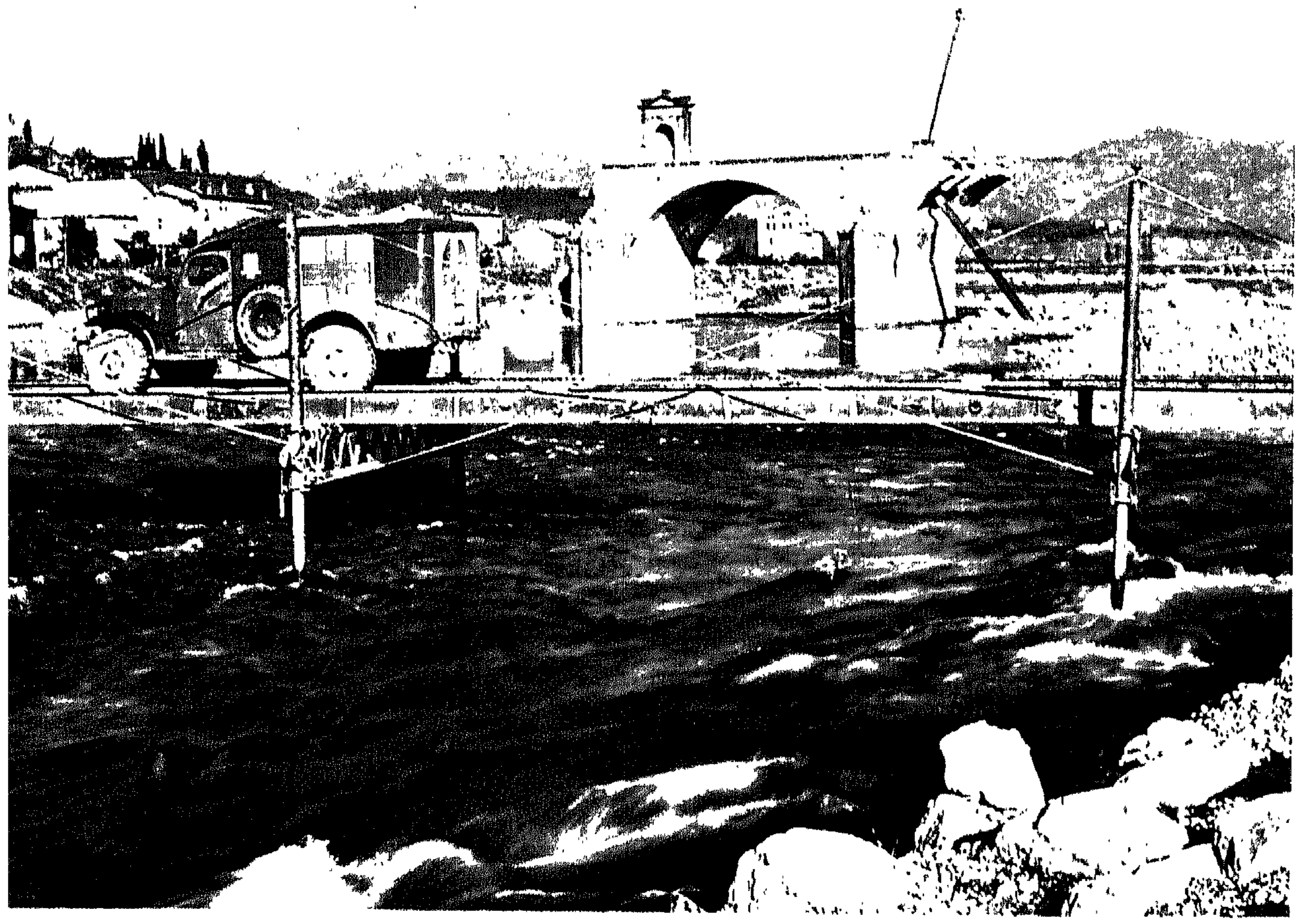

ألفصل الثالث والعشرون
أيلول - كانون الأول ١٩٤٣

"سالرنو"، "كييف"، "طهران"

أطلق المارشال « كيسلرنغ » لفظة « محور » الاصطلاحيّة القاضية بتجريد القوّات الإيطاليّة من السلاح ، يوم ٩ أيلول ، في تمام الساعة ١٩،٣٠ ، قبل أن يؤكّد « بادوليو » خبر إعلان الهدنة بدقائق .

ولقد سهّلت تنفيذَ العمليّة التدابيرُ التي كان الجيش الألمانيّ قد اتّخذها مسبّقاً . ففي «فرنسا» لم يبدِ الجيش الرابع أيّة مقاومة . وفي «كرواتيا» و «الجبل الأسود» التحقت مجموعات من الجند الإيطاليّ بالأنصار . أمّا في «سردينيا» وفي شماليّ «إيطاليا» فقد آثر بعض الوحدات أن يمضي في القتال إلى جانب رفيقاته في السلاح الألمانيّة . ولقد أتت الغنائم على مستوى ما يوفّره جيش مقهور وبلد محتلّ ؛ فعومل رجال ٨٠ فرقة معاملة أسرى حرب . وذكر جدول الإحصاء العتادَ الذي سلبه الألمان على الوجه التالي : ١.٢٥٠.٠٠٠ بندقيّة ، و ٣٨،٣٨٣ رشّاشاً . و ٩،٩٨٨ مدفعاً ، و ٩٧٠ دبّابة . و٤،٥٥٣ طائرة ، و٢٨٧،٥٠٢ من أطنان الذخيرة . و١٥،٥٠٠ شاحنة . و٦٧،٦٠٠ جواد وبغل . و١٩٦.٠٠٠ طنّ من الحديد الخام . و ٣،٤٠٠ طنّ من الزئبق . و١.١٣٩.٠٠٠ قميص . و٣٥٢،٠٠٠ متر من الكتّان . الخ . فعلّق «جودل» على ذلك قائلاً : «عادت البحبوحة إلى الجيش الألمانيّ ولو إلى حين . وكانت تلك هي الخدمة الوحيدة التي أسدتها إلينا «إيطاليا» ...»

لم يلقَ الألمان مقاومة فعليّة إلاّ في ضواحي «روما» ؛ إلاّ أنّ فرقة النخبة المصفّحة الثالثة ، وفرقة القنّاصة المظليّين الثانية ، تغلّبتا على بعض أعمال المقاومة المحليّة . وكانت مقاومة الجنرال «رواتا» في مقرّ القيادة العامّ في «مونتي ريدونتو» أشدّها عنفاً ؛ ووفّر استسلام الجنرال «كالفي دي برغولو» ، صهر الملك ، على القوّات الألمانيّة مشقّة اقتحام المدينة الخالدة عنوة . فترك له «كيسلرنغ» فرقته «بيافي» للسهر على النظام في العاصمة ، وكلّفه بتسريح جنود التشكيلات الأخرى وإعادتهم إلى بيوتهم .

كانت القيادة الألمانيّة في «إيطاليا» ، يوم بدأ اجتياحها ، مقسومة ومنقسمة على نفسها في آن معاً ، ففيما كان الشمال حتّى خطّ «أنكون — بيونبينو» يشكّل منطقة مجموعة الجيوش «ب» الخاضعة «لرومل» . انتمى ما تبقّى لمجموعة الجنوب خاضعاً لإمرة «كيسلرنغ» . واستقرّت بين المارشالين كراهية متبادلة . ووقفت نظريّاتهما على طرفي نقيض . ففيما يودّ «رومل» التخلّي عن «روما» ونقل الدفاع إلى مستوى «فلورنسا» . يرى «كيسلرنغ» المتفائل وجوب ردّ الغزاة على الشواطئ ؛ أمّا «هتلر» . الذي كانت قضايا المتوسّط كلّها تضايقه . فلم يحكم بينهما . حاول «رومل» فرض نفسه بمعاملة «كيسلرنغ» معاملة الرئيس مرؤوسه . غير أنّ قيادة الجيش العليا لم تدعم ادّعاءه . فبقيت «إيطاليا» مقسومة بين خصمين عنيدين .

كانت تحت إمرة «رومل» سبعٌ من فرق المشاة . وفرقتان مصفّحتان إحداهما هي فرقة الصاعقة «أدولف هتلر» . فضلاً عن لواء جبليّ . وكانت هذه الوحدات العشر المنتشرة من «البرينير» إلى «الأرنو» معرضة عن المعركة الدائرة رحاها جنوبيّ «روما» . ولذا لم تثر طلبات «كيسلرنغ» وشكاواه . على كثرتها . أيّ صدى .

خلال مباحثات «رستنبورغ» في ٢٨ آب سأل «كلوغي» «هتلر» : «كيف أستطيع ، والحالة هذه ، أن أتعرّى لأكسو «مانشتاين» ؟»

في ليل ٨ ـ ٩ أيلول ١٩٤٣ نزل الانكليز والأميركيّون على شاطىء «باستوم» .

كانت مجموعة الجنوب تشمل فرقتين مصفّحتين . وثلاث فرق من قوى النخبة المصفّحة ، وفرقتين من المظلّيّين ، وكانت موزّعة إلى فيالق ثلاثة : الفيلق ٧٢ الذي أخّر تقدّم «مونتغومري» الحذر في «البازيليكات» و «البويل» ؛ والفيلق المصفّح ١٤ المرابط في منطقة «نابولي» ؛ والفيلق ٢ المرابط في منطقة «روما» . أمّا في «سردينيا» فقد تلقّت مجموعة الدبّابات ٩٠ الأمر بالجلاء عن الجزيرة . وبناء على ذلك كان عليها أن تنتقل أوّلاً إلى «كورسيكا» حيث ستنضمّ إلى الحامية المحليّة وقوامُها لواء الصاعقة «رايخ فوهرر» . ومن ثمّ تنسحب إلى القارّة مارّة بجزيرة «إلبا» .

لم تأخذ العمليّات «كيسلرنغ» على حين غرّة ؛ ففيما كان خليج «نابولي» منيعاً بفضل نيران مدفعيّة متشابكة . انفتح خليج «ساليرنو» واسعاً . ولمّا تزل مجموعات المطاردة المرابطة في «صقلّية» خارج نطاق التدخّل . حلّت فرقة الدبّابات ١٦ في القطاع في مطلع أيلول ، وحالما شاع خبر التخاذل الإيطاليّ الأوّل استولت على المنشآت كلّها ، من أعشاش الرشّاشات إلى متاريس المدفعيّة وغيرها من منشآت فرقة الدفاع الساحليّ ٢٢٢ ، رامية بالرصاص الجنرال «فرّانتي غونزالغوا» الذي حاول أن يقاوم . ثمّ وُزّع فوجا النخبة المصفّحة على طول الشاطىء ، أمّا فوج الدبّابات المجموع في الوسط في «باتيباليا» فقد احتُفظ به للهجمات المعاكسة .

كان الجيش الحليف ، الذي انطلق لفتح «إيطاليا» ليل ٨–٩ أيلول ، يتألّف . بالرغم ممّا يشير إليه اسمه (الجيش الخامس الأميركيّ) وبالرغم من هويّة قائده (الجنرال «مارك وين كلارك») من ١٠٠،٠٠٠ بريطانيّ . مقابل ٦٩،٠٠٠ أميركيّ . كان نسق الانقضاض يشمل الفرقتين الانكليزيّتين ٤٦ و ٥٦ اللتين تشكّلان الفيلق ١٠ بقيادة الجنرال «ماك كريري» ، والفرقة الأميركيّة ٣٦ المنتمية إلى الفيلق ٦ الأميركيّ . نزلت هذه الأخيرة في «باستوم» على الشواطىء التالية : «الأزرق» و «الأصفر» و «الأخضر» و «الأحمر» ؛ ونزل الانكليز جنوبيّ «ساليرنو» على شواطىء «روجر» و«شوغر» و «أنكل» تفصل ما بينهم وبين الأميركيّين منطقة من المستنقعات يبلغ طولها ١٥ كلم تقريباً ، يؤلّفها مصبّ جدول صغير هو «السيلي». هذا وعمدت كتيبتان من الفدائيّين البريطانيّين ، وثلاث كتائب من «الرنجرز» الأميركيّين ، إلى تمديد العمل ما وراء «ساليرنو» حتى ضواحي «أمالفي» .

سهُل الوصول إلى الشواطىء نسبيّاً فيما صعُب التوغّل في البلاد الداخليّة ؛ فمخروط «مونتي سوتيني» وزاوية «مونتي سوبرانو» ، يشرفان على جنوبيّ ميدان القتال ، أي على القطاع الأميركيّ ؛ وينحصر السهل الساحليّ ، الذي تغطّيه مزروعات وافرة ، في وادي «السيلي» الضيّق ، الذي يتفرّع ، ناحيةَ الضفّة اليسرى منه ، رافده «الكالوري» الذي ينساب بشكل نصف دائرة . وتمعن الجبال في الارتفاع فوق «ساليرنو» ناحية «إيبولي» حتى تتجاوز ١،٦٠٠ م ، فتلتحم بشبه جزيرة «سورنتي» الرائعة التي ينبسط وراءها خليج «نابولي» . لم يتوافر للمعارك البشريّة قطّ فيما مضى ما توافر لهذه من نعومة وتاريخ !

قامت فكرة المناورة على التمركز في قعر الخليج من «مايوري» إلى «أغروبولي» ، ثمّ على الالتفاف حول «ساليرنو» بغية الانبساط والاستيلاء على «نابولي» . هذا فيما يصطفّ الجيش البريطانيّ الثامن القادم من الجنوب بموازاة الجيش الأميركيّ الخامس ويمدّده حتى «الأدرياتيك» . كانت الخطط جاهزة حتى خطّ «فولتورنو» ، غير أنّ الجدل الانكليزيّ – الأميركيّ الدائر حول أهميّة مسرح العمليّات الإيطاليّ ، وحول استخدامه اللاحق ، كان ما يزال قائماً .

كانت تلك الليلة جديرة بأن تسمّى سماويّة ؛ فقد اضطرّت الناقلات وسفن الحرب الكبيرة إلى أن ترسو على بعد ١٢ ميلاً من الشاطىء بسبب حقول الألغام ، بيد أنّ البحر كان من الهدوء بحيث لم تلقَ عمليّة الكسح وعمليّة اقتراب زوارق الإنزال عقبات تُذكر . كان يسود جيشَ الغزو تفاؤلٌ عارم تغذّيه سوابق «جيلا» و «سيراكوزا» و «ريجيو» ، ويذكيه نبأ الاستسلام الإيطاليّ . حتى إنّ «كلارك» راح يتساءل ما إذا كانت الحكمة الفضلى تقتضي الدخول المباشر إلى خليج «نابولي» والنزول المباشر في المرفأ . أصرّ قائد الفيلق البريطانيّ ١٠ على أن تقوم المدفعيّة بقصف تمهيديّ ، إلاّ أنّ «ارنست ج. دولي» ، قائد الفيلق الأميركيّ ٦ ، قرّر أن يقذف بالفرقة ٣٦ على رمال «باستوم» من غير أن تمهّد المدفعيّة لذلك بطلقة واحدة ؛ هذا مع العلم بأنّ الفرقة ، وقد أتت من «وهران» ، لم تكن قد شهدت النار بعد .

الساعة تشير إلى الثالثة والنصف ، والظلمة حالكة . خرج صيّادو «أمالفي» على عادتهم في كلّ ليلة ، وانزلقت أضواء زوارقهم الشاحبة على مياه قد غصّت بـ ٤٥٠ سفينة تقلّ ٥٥،٠٠٠ جنديّ وما يعود إليهم من معدّات كثيرة ضخمة . أخذت مئات من زوارق الإنزال ومن الشاحنات البرمائيّة تقترب من شاطىء كان يبدو نائماً. وانهالت مدافع السفن تقصف الأرض الخرساء ناحية «ساليرنو» ، أمّا ناحية «باستوم» فأوّل صوت مزّق حجاب الصمت أرسله مكبّر للصوت يقول بنبرة : «إنّكم لسالمون ! تقدّموا وسلّموا !» وفجأة أضاءت الشاطىء قنابلُ منيرة وأخذت الأسلحة تتكلّم . لم يكن للنزول المعجزة في «كالابريا» ، ولا للنزول السهل في «صقلّية» ، أن يتكرّرا هنا . فثمّة جنود ألمان قد

أمروا بالصمود بقوّة .

ردّ الأميركيّون على التهديد الوقح بنشاط واندفاع . فألقوا بأنفسهم في الكثبان وانتزعوا «باستوم» ، ثمّ الطريقَ والخطّ الحديديّ ، فبلغوا الأهداف المعيّنة لذاك اليوم . وشقّوا لأنفسهم رأس جسر يبلغ عمقه ٥ كلم سرعان ما تكدّس عليه جبل من العتاد . لم يحرز الانكليز من النجاح ، وأكثرهم من قدامى حرب الصحراء ، ما أحرزه مبتدئو الفرقة الأميركيّة ٣٦ . فلم ينتزعوا مدينة «تاتيباليا» الصغيرة ، ولا مطار «مونتيكورنينو» الصغير ؛ إلاّ أنّ رأس جسرهم ، وقد أرساه عن اليسار نزولُ المغاوير ، قد توطّد منذ المساء الأوّل .

وتكبّد الانكليز مشقّة كبيرة في اليومين التاليين للاستيلاء على «ساليرنو» و «مونتي كورنينو» و «باتيباليا» . وشعر الأميركيّون بالمقاومة الألمانيّة تلين أمامهم . فانتزعت إحدى الفرق بلدة «ألتافيلا» المرتفعة المشرفة على وادي «كالوري» . وأنزل «كلارك» احتياطيّه العائم ، أي الفرقة الأميركيّة ٤٥ . فتقدّمت في رتلين اثنين ميمّمة شطر «بونتي سيلي» حيث تمرّ الطريق والخطّ الحديديّ اللذان يجتازان «إيبولي» ثمّ يتوغّلان في منطقة «ميتزوجيورنو» ذات الفقر المدقع الظاهر . فبدا أنّ اللقاء «بمونتغومري» وشيك ، وأنّ الغزو قد نجح .

بيد أنّ التدابير التي اتّخذها «كيسلرنغ» أتت بارعة سريعة ؛ فقد أفاد من حذر «مونتغومري» المفرط ، فسحب فرقة الدبّابات ٢٦ والفرقة المصفّحة الممتازة ٢٩ ليقذف بهما على جانب رأس الجسر الأيمن ، فيما قذف الجانب الأيسر بالفرقة المصفّحة الممتازة ٣ ، وفرقة القنّاصة المظلّيّين، اللتين وضعتا حدّاً لمشكلة «روما» . ووجّه ما تبقّى من فرقة «هرمان غورنغ» ، وفرقة الدبّابات الممتازة ١٥ ، ناحيةَ القلب . حيث كانت الجبهة الألمانيّة تهدّد بالتصدّع . وفيما خُيّل «لكلارك» أنّه يمسك بزمام النصر . انهالت على جنوده العديمي الخبرة هجماتٌ معاكسة عنيفة ، فنال الإصبعين اللتين مدّهما نحو «بونتي سيلي» ضيمٌ شديد . وانتُزعت «ألتافيلا» التي كانت قد سقطت بسهولة ، بعد عراك مرير ، وشهد مصنع «برسانو» للتبغ ، الواقع في وادي «سيلي» ، مجزرة الدبّابات الأميركيّة . ممّا جعل الكولونيل ـجنرال «فون فيتنغوف» قائد جبهة «ساليرنو» . يعلن «لكيسلرنغ» في ١٣ أيلول أنّه يأمل إلقاء الغزاة في اليمّ مساء اليوم ذاته . وبلغ استعداد «كلارك» للتسليم بذلك حدّاً بات معه

جنود بريطانيّون من سلاح الإشارة يتعرّضون لنيران العدوّ .

يفكّر بإحراق كميّات المؤن الكبيرة التي أنزلت على الشاطئ .

بيد أنّ مصير رجل عسكريّ كبير كان رهناً بذاك النزاع ؛ فلقد أعلم «أيزنهاور» أنّ قيادة غزو «أوروبا» الغربيّة ستؤول إلى أميركيّ ؛ وما كان ليجهل أنّه في طليعة المرشّحين . كان إخفاق النزول هنا ، والحالة هذه، يقضي على حظّه هناك. ولقد عبّر عن ذلك إذ قال متفلسفاً: «إن أخفقت عمليّة «ساليرنو» احترقتُ أنا وقُضي عليّ ...»

إستحال الغبار في ميدان القتال سحاباً خانقاً ، فتكمّم الرجال بمناديلهم كأشقياء «الوسترن» ، وضغط الألمان بكلّ قواهم . وفي الساعة ٦.٣٠ من يوم ١٣ أيلول تمكّنت ١٥ دبّابة من طراز «ب ز.كف ٤» من بلوغ الجسر المحروق الذي يعبر نهر «كالوري» بالقرب من نقطة التقائه «بالسيلي» التي يبلغ بعدها عن البحر ٧٠٠٠٠ متر . فعمد «كلارك» نفسه إلى تشغيل مجموعتي مدفعيّة الميدان ١٥٨ و ١٧٩ ، فأغرقتا الوادي بالقنابل وأوقفتا الدبّابات . وما مرّت ساعتان حتّى سقط من الجو ٢٠٥٠٠ مظلّي من رجال فرقة «إيربورن» ٨٢ ، التي غدت شاغرة بعد التخلّي عن الهبوط في «روما» ، تماماً قرب مصبّ «السيلي» ، على أكثر نقاط رأس الجسر تعرّضاً بالذات .

أعاد الألمان الكرّة يومَي ١٤ و ١٥ ، بيد أنّ حيويّة المعركة وقوّتها قد انقلبتا ، وبدا تفوّق الطيران الحليف مرهقاً ساحقاً . واعترضت السفن الكبيرة في الخليج بعد تنظيفه من ألغامه. أعطب الطرّاد الأميركيّ «سافانه» و «الوارسبايت» العتيق بما أصابهما من قنابل موجّهة بالراديو ، وهو سلاح ألمانيّ جديد . غير أنّ نيران المدفعيّة البحريّة ، التي أخذت تعطّل الطرقات وترمي الدبّابات على مرمى النظر ، قد انتزعت من الألمان كلّ فرصة في سحق رأس جسر «ساليرنو» قبل أن يدركهم الجيش الثامن من خلف . فأذعن «كيسلرنغ» للواقع ، وأمر بالانكفاء إلى خطّ الصمود الأوّل الذي يسير ومجرى «الفولتورنو» ويبلغ «الأدرياتيك» عن طريق «كامبوباسّو» و «تيرمولي» . جرى التراجع بانتظام ، ترافقه في المؤخّرة عمليّات نشيطة وأعمال تدمير أخّرت تقدّم الظافرين .

دخلت قوّات «حرس التنّين الملكيّة» «نابولي» في أوّل تشرين الأوّل . فإذا المدينة في حالة مريعة مخيفة ، فلقد خرّب الألمان المرفأ ، وأحرقوا الأحياء السفلى ، وفجّروا أقنية الماء والكهرباء ، ودمّروا حتّى معامل «السباغيتي» ، مضيفين بذلك إلى قسوة الواجبات العسكريّة غضبةَ الثأر والانتقام . فاضطرّ الأميركيّون والانكليز إلى إعالة مليون من المدنيّين أمسوا فريسة الجوع والوباء .

في ٦ تشرين الأوّل احتلّ الحلفاء مدينة «كابو» ، وأدركوا نهر «فولتورنو» . فتمّ بذلك فتح ربع الأراضي الإيطاليّة .

أسر الدوتشي وتحريره

أوجد «موسوليني» بعد سقوطه معضلةً عويصة . كان قد نُقل إلى جزيرة «بونزا» في عرض «نابولي» . ومن ثمّ إلى جزيرة «مادالينا» شماليّ «سردينيا» في ٨ آب . كانت حكومة «بادوليو» عالمة بأنّ الألمان يفكّرون باختطاف الدوتشي . كما كانت عالمة بأنّ الدوائر السريّة الحليفة كانت تسعى للعثور على موضع احتجازه للغرض نفسه . فسواء أسر «تشرتشل» «موسوليني» ، أم حرّره «هتلر» ، فالعواقب لن تكون مرضية بتاتاً . بل قد تكون وخيمة على المارشال والملك على السواء .

وفي «بونزا» ، حيث كان الأسير قد وصل على متن السفينة «برسيفوني» ، بقي أسابيع طوالاً يعاني الشدّة والشقاء . فالجزيرة قد استخدمت لإيواء المعادين للفاشيّة المنفيّين . وكان أحدهم ، وهو «زانيبوني» ، ما يزال فيها .

وأمّا ميلاد الدوتشي الستّون ، الذي كان «هتلر » يريد جعله احتفالاً باهراً لصداقة بطوليّة ، فقد انقضى في الوحدة . وبعد انقضائه بأيّام وصلت إلى الدوتشي هديّة «هتلر » . وهي مؤلّفات «نيتشي » . وأمّا «راشيل » فقد بعثت إلى زوجها بهديّة أكثر تواضعاً . وهي عبارة عن بعض البياضات ، و ١٠٠٠٠ لير . وكتاب «حياة يسوع » .

كانت «بونزا » معرّضة لهجوم انكليزيّ مفاجىء. وكانت «مادالينا » ، وهي أرخبيل صغير محوّل إلى قاعدة بحريّة . تشكّل الخطر المعاكس . إذ أنّ فرقة من الفرق الألمانيّة كانت ما تزال تحتلّ «سردينيا » . وفي ١٨ حلّقت فوق الجزيرة طائرة ألمانيّة أثارت ريبة «روما » . وفي ٢٨ هبطت طائرة إسعاف لنقل «موسوليني » الذي كان مقيماً في منزل مريح وسط أشجار السرو . وقد شرع في قراءة «نيتشي » وهو راضٍ كلّ الرضى عن إقامته . فرضخ لعمليّة نقله الجديدة بكثير من التململ .

وهبطت طائرة الإسعاف الجومائيّة على بحيرة «براتشيانو » في الريف الرومانيّ . واستؤنفت الرحلة في عربة إسعاف . وانتهت بخطّ تيليفيريك «غران ساسّو ديتاليا » . لم يكن هنالك أيّ دليل يشير إلى أنّ ذروة جبال «الأبينان » تلك . وهي ناتئة طويلة جلحاء ، بين «أكيلا » و «بيسكارا » ، كانت تقوم مقام السجن . فمركز الرياضة الشتويّة هذا ، الذي يبلغ ارتفاعه ١٠٢٢٦ متراً . يحمل اسم «المخيّم الأمبراطوريّ » ، وهو تنويه مرير بالنسبة للدوتشي المخلوع . وأقام الدوتشي في الفندق الذي يحمل الاسم نفسه . وسط مئتين من رجال الشرطة .

كاد اختطاف «موسوليني » أن ينجح في «المادالينا » . فطائرة ١٨ آب كانت تقلّ «الشتورمبانفوهرر شكورزيني » ، وقد كان الاختطاف وشيكاً في الوقت الذي تمّ فيه نقل الأسير إلى القارّة . وأمّا «أدولف هتلر » ، الذي كان تعلّقه بالصداقة هو شعوره الإنسانيّ الوحيد ، فقد تعهّد بإنقاذ ذلك الرجل من مصيره المشؤوم . ذلك الرجل الذي لم تبعده عنه أيّة خيبة قطّ . وقد حدّدت دوائر الاستخبارات الألمانيّة سريعاً موقعَ الاحتجاز الجديد . فأكبّ الفوهرر على وضع تفاصيل الاختطاف بنفسه .

في ١٢ أيلول . وفي الساعة ٢ بعد الظهر ، راح بعض الطائرات يرعد على سفوح «الغران ساسّو » . ومن جملة الطائرات الشراعيّة الـ ١٢ التي أطلقت . هبطت ٨ على أرض فندق «المخيّم الأمبراطوريّ » الخضراء . وسارع «موسوليني » إلى النافذة فأبصر منقذيه ينقضّون كالصاعقة في الوقت الذي أركن فيه سجّانوه إلى الفرار . وفي نقطة سفلى من ذلك المكان ، وعلى علوّ ألف متر . كانت مفرزة أخرى من المفارز الصاعقة تسيطر على خطّ التيليفيريك . بعد وصولها بطريق البرّ . وكان «كارمين تشينيزي » . الذي أُعيد تعيينه رئيساً للشرطة ، قد شهد مرور هذه المجموعة الأخيرة في «أكيلا » . ولكنّه لم يأتِ حراكاً . فالهدنة كانت قد عُمّمت منذ أربعة أيّام . ولو أنّ «بادوليو » قد احتفظ «بموسوليني » لوجب عليه تسليمه للحلفاء . وها إنّ «هتلر » قد وفّر عليه هذا الصنيع المُخزي .

وبعدما تحرّر «موسوليني » لم يعرب عن غبطته مطلقاً . بل طالب بالعودة إلى «روكادلي كاميناتي » ، ولكنّ «شكورزيني » أعلمه بأنّ لديه تعليمات للذهاب به إلى قاعدة «باتريشيا دي ماري » الألمانيّة قرب «روما ». وكانت طائرة صغيرة ذات مقعدين قد حطّت لتوّها بصعوبة فائقة قرب الفندق . فصعد «موسوليني » إليها وفي نفسه خوف مبهم . وهو لمّا يحلق ذقنه . يرتدي معطفاً ثقيلاً واسع الأطراف . ويعتمر قبّعة مجعّدة . وكأنّه مهاجر هرم . وجلس «شكورزيني » البدين كيفما تيسّر ذلك بالقرب منه على مقعد الركّاب الوحيد . وما إن أقلعت الطائرة الصغيرة حتى ظنّ الحاضرون أنّها ستهوي وتتحطّم .

كانت تلك المخاطرة باطلة . فقد كان بميسور «موسوليني » أن ينصرف عبر الطريق البرّيّة كما فعل الجنرال الإيطاليّ «سوليّي » الذي وصل على متن إحدى الطائرات الشراعيّة ، أو كما فعل مفوّض الشرطة «غوالي » الذي كلّفه «بادوليو » بحراسة الدوتشي المخلوع ، والذي كان قد قيّد نفسه بمصيره. وبلغ الرجلان «باتريشيا دي ماري » من غير تأخير فأمكنهما ركوب طائرة «هاينكل » كانت متّجهة إلى «فيينا » حيث وصل «موسوليني » عند منتصف الليل وهو يكاد يموت لشدّة وهنه . وأجاب «موسوليني » «هتلر » الذي اتّصل به هاتفيّاً مرحّباً ، بأنّه مريض ، وبأنّه بحاجة إلى النوم . وفي اليوم التالي توجّه إلى «مونيخ » حيث كانت «دونّا راشيل» في انتظاره برفقة ولديهما الأصغرين «رومانو » و «أنّا ماريّا » . وكان عضوان آخران من أفراد العائلة موجودين في «مونيخ » هما «إدّا وغالياتزو تشيانو » . كانا قد غادرا «روما » بمساعدة الجيش الألمانيّ . مزوّدين بتأشيرة إسبانيّة ، وهما مقتنعان من تمكّنهما من الذهاب إلى «مدريد » جوّاً منذ اليوم التالي . ولكنّ انتظارهما قد طال !

وكانت المقابلة الجديدة بين «هتلر » و «موسوليني » في «راستنبورغ » في ١٥ أيلول. وقد حضر المقابلة مؤرّخٌ متوقّد الذكاءهو الدكتور «غوبلز ». فبصفته وزيراً للدعاية كان قد ألحق بمأثرة «غران ساسّو » إطناباً رنّاناً ، ولكنّه ، بصفته رجل دولة ، أبدى الكثير من التحفّظ . وقال «غوبلز » في مذكّراته : « يجب أن تضمّ حدودنا «فينيسيا » ، فضلاً عن «التيرول » الجنوبيّ . ولسوف نجد صعوبة في الحصول على ذلك إذا ما عاد الدوتشي إلى الظهور على المسرح السياسيّ » . وكان « كيتل » و «رومل » يعتقدان كذلك أنّ حكومة فاشيّة عاجزة تعقّد المهمّة الألمانيّة ، وأنّ احتلالاً عسكريّاً صرفاً كان الأفضل . «فموسوليني » قد بات يزعج محرّريه بعدما عملوا على تحريره . وكان إلى ذلك يخيّب آمالهم . قال «هتلر » «لغوبلز » : «لقد كنت أتوقّع أن أجد لدى «موسوليني » ، قبل أيّ شيء آخر ، إرادة وطيدة في الانتقام من الذين خانوه جميعاً . ولكنّ هذا الأمر ليس بمتناول يده ، وهذا، لعمري، يشير إلى إمكاناته المحدودة. فإيطاليّته مثاليّة لدرجة لا تخوّله أن يكون ثوريّاً ومتمرّداً مثل «ستالين » ومثلي أنا . ولقد لقيت صعوبة ما بعدها صعوبة في دفعه إلى الاعتراف بأنّ «غراندي » كان خائناً حقّاً... إنّ تأثير ابنته «إدّا » تأثير مقيت . فلقد أتت لزيارتي منذ أيّام تعرب لي عن رغبتها في السفر مع زوجها إلى «أميركا » الجنوبيّة ، طالبة السماح في تحويل ٦ ملايين لير إلى بيزيتاس .

الويلات تتوالى على «نابولي » ؛ فقد أحرقها الألمان ، وها هم الحلفاء يقذفونها بالقنابل !

«هتلر» يستقبل «موسوليني» في «ألمانيا».

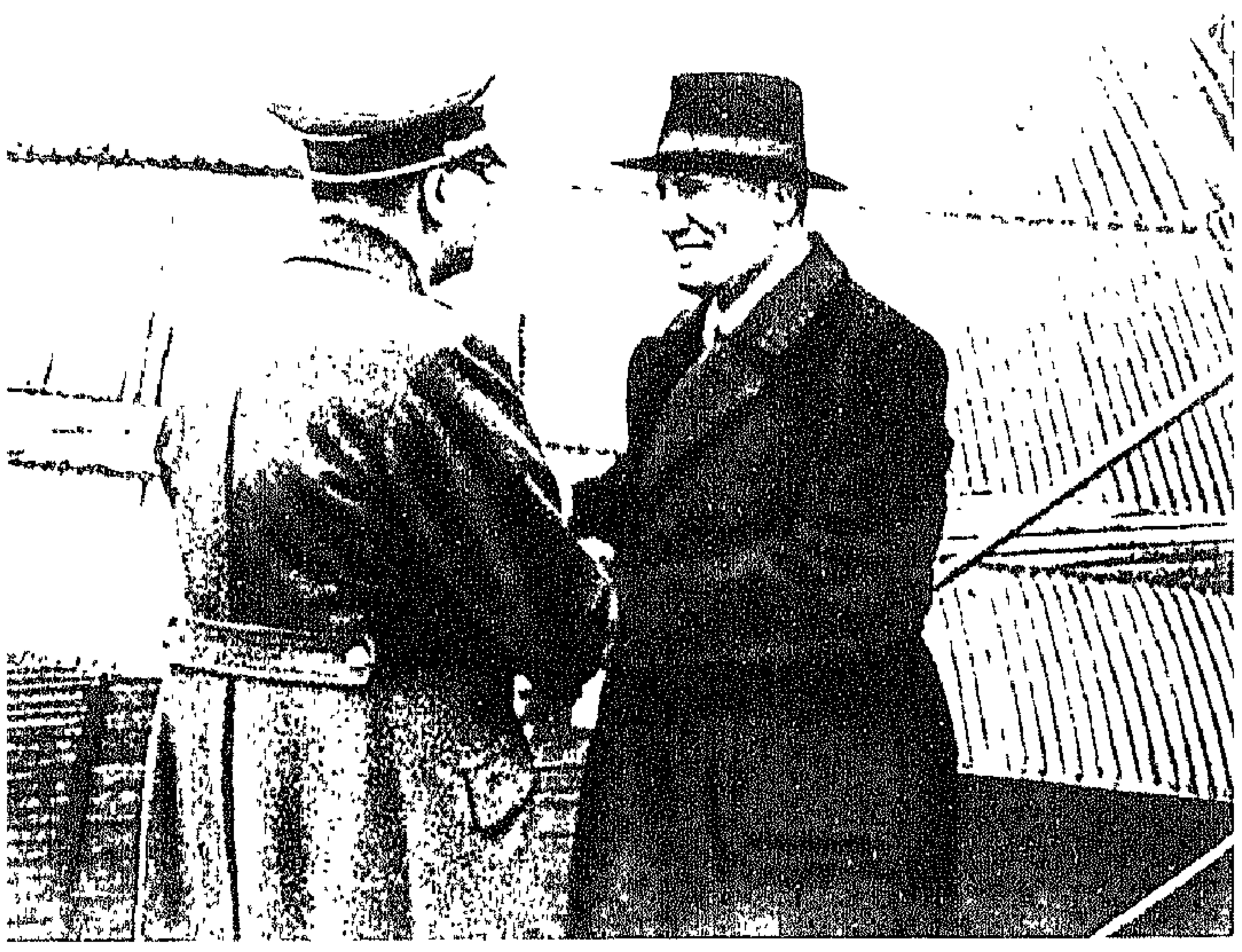

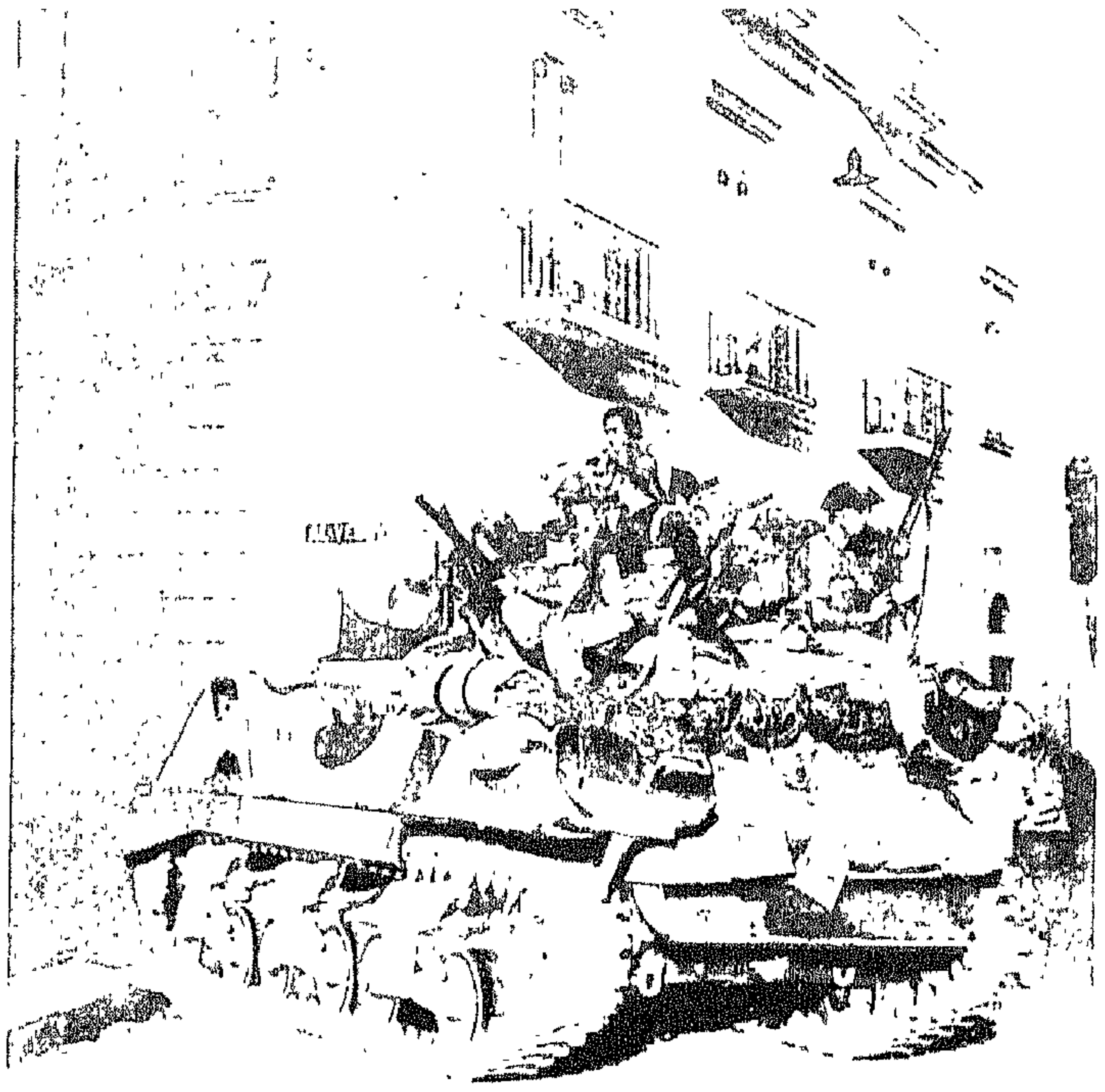

مصفّحات «حرس التنّين الملكيّ» في شوارع «نابولي».

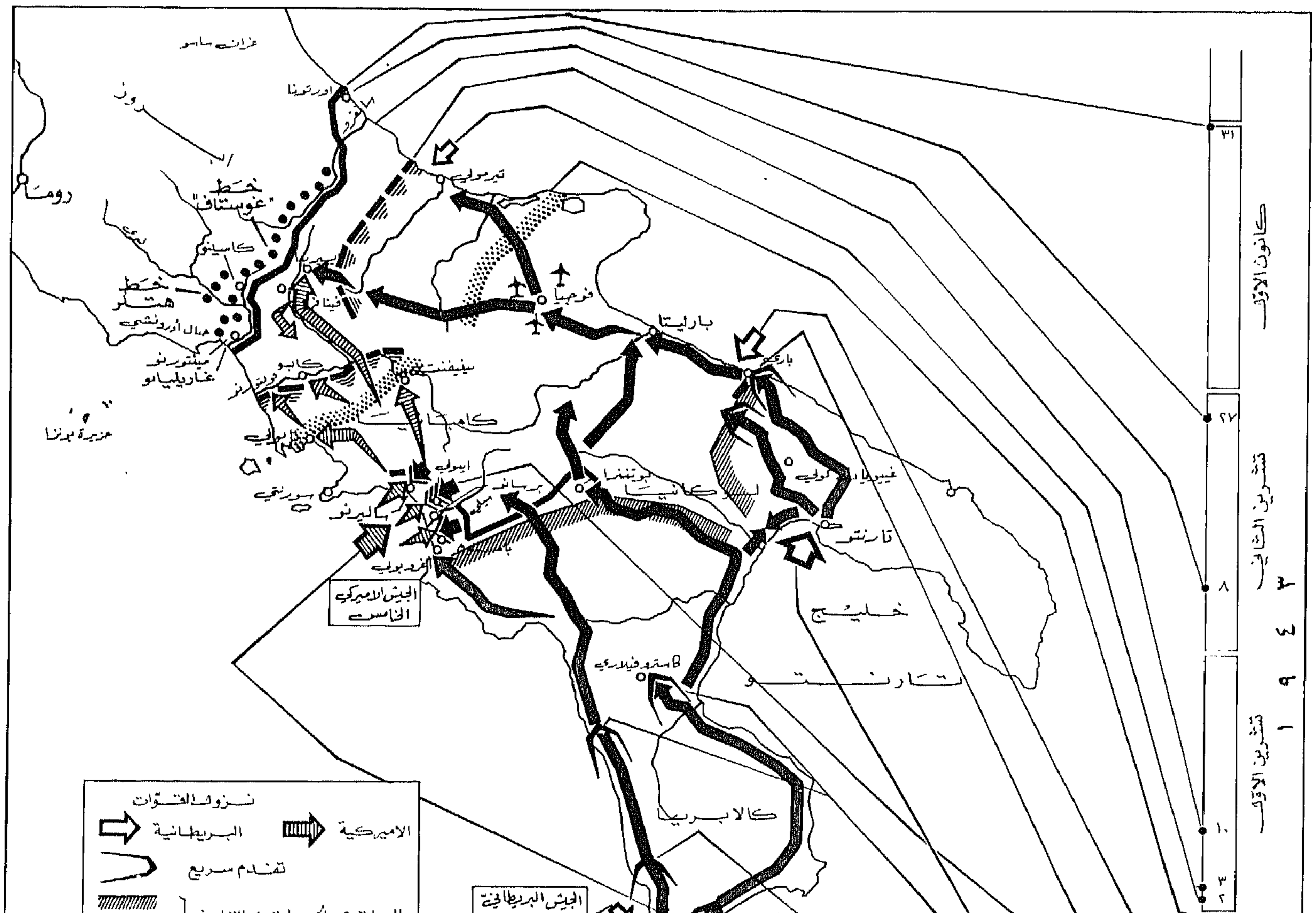

نزول الحلفاء وتقدّمهم في «إيطاليا» الجنوبيّة.

وقد بلغت بها الوقاحة أن عرضت عليّ عمولة مقابل ذلك ! وفي «مونيخ» كانت قد بدأت تعمل على مصالحة «تشيانو» مع أبيها . فجليّ إذاً أنّ الدوتشي لن يستطيع معاقبة الخونة إن هو أراد أن يستثني صهره الخاصّ . وهذا ما يجعل أملي به يخيب » .

كان أمر إبعاد ذلك الرجل الذي سبّب تلك الخيبة رهناً «بهتلر» دون سواه . لم يكن «موسوليني» المتحطّم ينزع لغير الراحة . وإذ عارض «هتلر» عودته المباشرة إلى «إيطاليا» ، قضى اسبوعاً في قصر وسط غابة بافاريّة ، وهو يتساءل عمّا إذا كان قد انتقل من أسر إلى آخر . وفي تلك الأثناء كان الألمان يعيدون تنظيم «إيطاليا» ، فوُضع «أديج» الأعلى و«فينيسيا» الجوليّة تحت سلطة الحاكمَين «هوفر» و «رينر» . وقُسّم ما تبقّى من البلد إلى منطقة عملّيات خاضعة لقادة الجيوش ، وإلى منطقة احتلال. وأمّا الفاشيّة فقد بدا وكأنّها لم تجد لها مكاناً على هذه اللوحة .

ومع ذلك كانت الفاشيّة تعود إلى الانبثاق بصورة ضعيفة . عاد بعض الدوائر إلى فتح أبوابه ، وأُعيد إنشاء بعض الفرق ، وراح القادة الذين أوقفوا بعد ٢٥ تمّوز يغادرون السجون في حين حلّ الديموقراطيّون محلّهم في زنزاناتهم . وحصل الحزب على نعت «جمهوريّ» وهو يفضح «خيانة الملكيّة الكاملة والمتعمّدة» . وعيّن «بافوليني» أميناً عامّاً ، وكان في «روما» حيث راحت السلطات الألمانيّة تسعى لمعاكسة جهوده . وقد جرى التساؤل في ذلك الوقت عمّا إذا كان بلاغ ١٥ أيلول ، الذي أعلن أنّ «موسوليني» سيعود إلى تسلّم مهامّ منصبه ، سيبقى لغواً باطلاً ؛ إلاّ أنّ انضمام المارشال «غرازياني» ، الذي قبل وزارة الدفاع لكرهه «بادوليو» ، أعاد الحياة إلى الآلة الحكوميّة . وفي ٢٣ أيلول ، وبعدما قوي «موسوليني» بفضل هذا الانضمام المفاجىء ، غادر «مونيخ» ووصل إلى «روكّا دلي كاميناتي» . وطوال ثلاثة أسابيع بقي منزله الخاصّ مقرّاً لحكومته ، فاستعاد فيه بعض قواه ، وعادت إليه قابليّته للطعام ، وكان يبدو من وقت لآخر أنّه قد استعاد الصفات التي كانت له قبل مدّة .

إنّ دليل عودة «موسوليني» إلى الحكم كان في إمكانيّة عودته إلى «روما» . وصرّح الألمان بأنّ مثل هذا الأمر لم يكن بالحسبان . وقد أتى اختلاق مبدإ «روما» ، مدينة مفتوحة» يعلّل نقل الفاشيّة الجديدة إلى عاصمة تافهة ، وهي مدينة «سالو» الصغيرة على الضفّة الغربيّة من بحيرة «غاردي» : فوصل «موسوليني» إليها في ١٠ تشرين الأوّل برفقة «دونّا راشيل» . وقد وُزّعت الوزارات على المدن الكبيرة في شمال «إيطاليا» ؛ ولقد قيس مستوى الحكومة على الصعيد الدوليّ في مذكّرة إسبانيّة ردّاً على طلب ألمانيّ ، تقول : «إنّه ليس بالإمكان الاعتراف بشبح » .

وكانت مفرزة من المفارز الصاعقة تحرس مقرّ الفاشيّة الجديدة ، وكان ضابط ألمانيّ يراقب مجالس الدوتشي ، ويقدّم يوميّاً لرؤسائه تقريراً عمّا يقوم به في كلّ لحظة . ولقد أعاد الألمان «لإيطاليا» إيطاليّاً آخر : فقد وُضع الكونت «تشيانو» في طائرة أقلّته تحت الحراسة إلى «فيروني» حيث سلّم إلى الشرطة الإيطاليّة التي سجنته في سجن «سكالتزي» ؛ فدخل إليها واللامبالاة بادية عليه ، وهو يرتدي معطفاً فاتح اللون ، مصرّحاً بأنّه سعيد لكونه قد تخلّص من سجّانيه الألمان . وبعد أيّام لاحظ أن اثنين من جنود الصاعقة كانا يقومان بالحراسة خارج بابه ، فاجتاحه الخوف من جرّاء ذلك .

نضال ضدّ أفعى ذات رؤوس سبعة

كان الهجوم السوفياتيّ على ناتئة «أوريل» قد أرغم الجيش الألمانيّ على التخلّي عن هجومه على ناتئة «كورسك» . وفي اليوم الذي اتّخذ فيه ذلك القرار ، أي في ١٧ تمّوز ، شنّ الروس هجومين آخرين على ميمنة مجموعة جيوش «مانشتاين» ، الأوّل على «الميوس» شماليّ «تاغنروغ» . والثاني على «الدونيتز» شرقيّ «إزجوم» ، فحقّقا نجاحاً باهراً ، وفتحا في الخطوط الألمانيّة ثُغَراً يتراوح عمقها بين ٢٠ و ٣٠ كلم ، وعرّضا للخطر منطقةَ «ستالينو—فوروشيلوفغراد» الصناعيّة، وهدّدا «خاركوف» .

إستمرّ القتال في أتّون تمّوز اللاهب ، وإذا بالحاصل الذي وضعته القيادة الألمانيّة في أوّل آب مُرضٍ موافق ؛ فبعدما سحب «مانشتاين» من ميسرته فيلق الدبّابات ٣ ، وفيلقَ الصاعقة المصفّح ، تمكّن من إيقاف الروس وأعاد جبهته إلى النهرين ، آسراً ١٨،٠٠٠ رجل ومدمّراً ٧٠٠ دبّابة و ٩٠٠ مدفع . وسارت المعركة الدفاعيّة في ناتئة «أوريل» كذلك سيراً ملائماً نسبيّاً ؛ فأوقف تقدّم «غورباتوف» على ٦ كلم من «أوريل» ، وسدّت فرقة «ألمانيا الكبرى» الثغرة المخيفة التي فتحها «بغراميان» في اتّجاه الخطّ الحديديّ الوحيد في القطاع . هذا ، وكان «هتلر» قد سمح أخيراً بالجلاء عن الناتئة ؛ ذلك أنّ «فون كلوغي» كان يحسب أنّ اختصار الجبهة سيمكّنه من أن يسحب من المعركة ١٧ فرقة يعيد بها تشكيل كتلة الاحتياط التي أعوزته حتى ذلك الحين .

بدت أزمة الصيف على الجبهة الشرقيّة وكأنّها قد أبعدت ، فأعلن «هتلر» «لزيتزلر» أنّ البحر المتوسّط في عام ١٩٤٣ «أهمّ من روسيا» ، فتسلّم بعضُ النجدات ، لاسيّما فرق الصاعقة التي كانت معارك تمّوز قد أرجأت ترحيلها ، وثائقَ سيره إلى «إيطاليا» .

دامت فترة الاستراحة الثمينة هذه ثلاثة أيّام ؛ فما حلّ يوم ٣ آب حتى أخذت ٣٠،٠٠٠ قطعة من قطع المدفعيّة تنفث حممها حول ناتئة « خاركوف » . لم تكن معارك تمّوز غير مقدّمة ، أمّا الهجوم السوفياتيّ الصيفيّ الحقيقيّ فقد بدأ الآن .

إذ ذاك تملّك قادةَ «ألمانيا» ، المدنيّين منهم والعسكريّين ، ذهولٌ كاد يبلغ حدود الذعر ؛ وتجسّد ذلك الشعور في صورة هي صورة الأفعى ذات الرؤوس السبعة. فخلع «غوبلز» لحظةً قناعَ تفاؤله العنيد ، وأسرّ إلى «غوديريان» بأنّه قد بات من الضروريّ الاستعدادُ لوصول الروس إلى «برلين» ، والتفكيرُ «بتسميم نسائنا وأولادنا » . ولقد باتت الانتصارات ذاتها لا تجدي في وجه تنّين يمتاز بقدرة على التمالك والتجدّد تبدو غير محدودة . ففي العام المنصرم اعتقد أقلّ الجنرالات ميلاً إلى الأخذ بأوهام «هتلر» أنّ التلف قد أدرك الجيش الأحمر ، فإذا بموجة ثالثة ، أضخم

«موسوليني» يعود إلى الإمساك بزمام وظيفته . يا لها من أوهام !

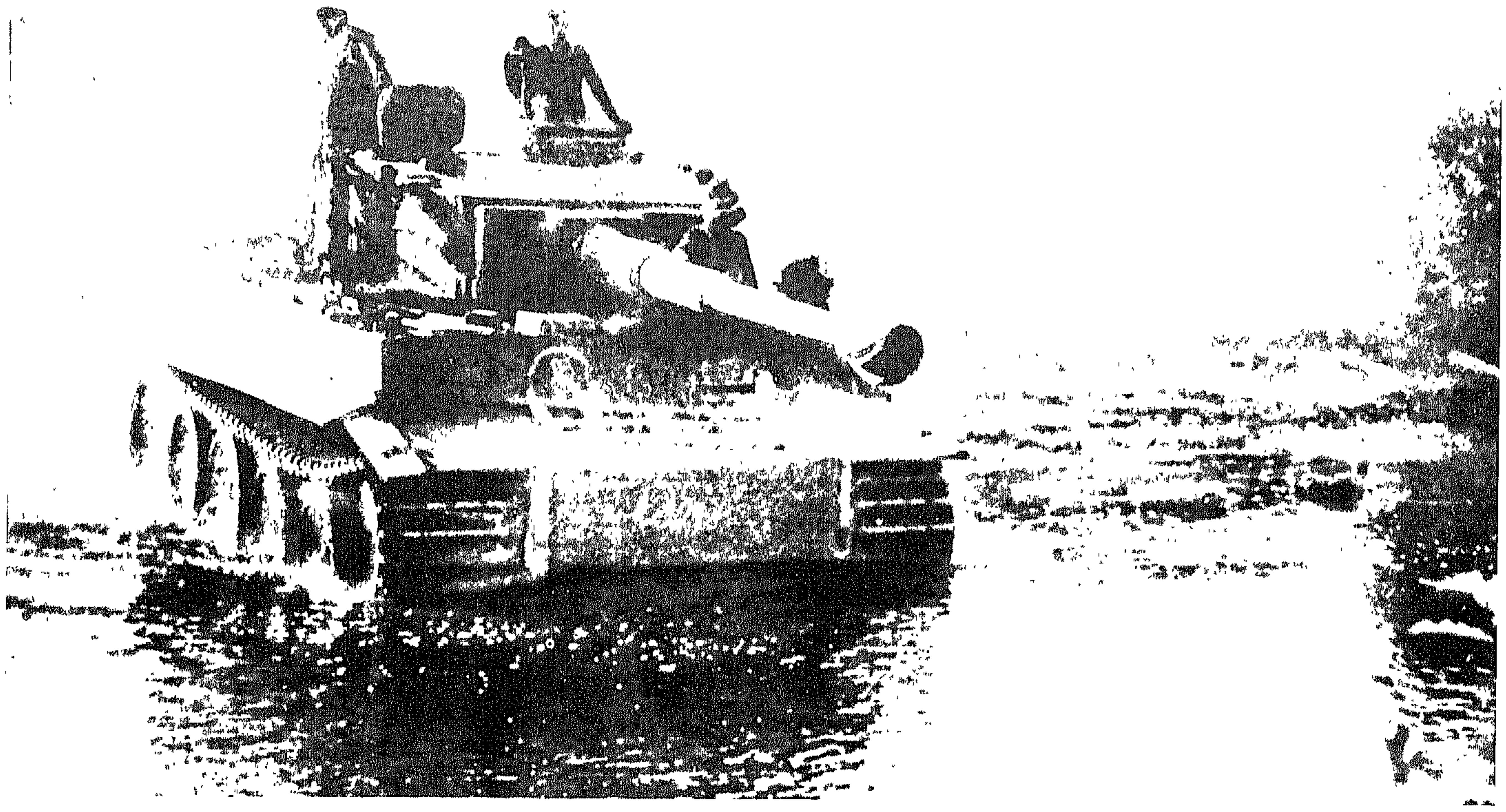

دبّابة «تيغر» تقطع نهراً في الجبهة الشرقيّة . نحن الآن في جحيم تموز .

وأعتى من الموجتين السابقتين . تنبجس عام ١٩٤٣ من الأبعاد السوفياتيّة وتغرق الجيش الألمانيّ .

ففي وجه فرق المشاة الـ ٢٩ . والفرق المصفّحة الـ ١٣ . التي تتألّف منها مجموعة جيوش «مانشتاين» . انتصبت في تمّوز ١٠٩ فرق و ٩ ألوية من المناوشين . و ٧ فيالق من الخيّالة . و٧ فيالق آليّة . فضلاً عن ١٠ فيالق و ٢٠ لواء و ١٦ فوجاً مستقلاً من الدبّابات . ومهما بولغ في التقديرات فإنّها تتّفق وجدول الجيش السوفياتيّ العامّ لعام ١٩٤٣ الذي يحصي : ٥١٣ فرقة أو لواء من المشاة . و ٤١ فرقة من الخيّالة . و ٢٩٠ لواء آليّاً أو مصفّحاً . كانت التشكيلات الروسيّة أقلّ عدداً على الصعيد الداخليّ من الوحدات الألمانيّة المماثلة . إلاّ أنّ هذه الأخيرة كانت تشكو فراغاً كبيراً ؛ فمجموعة الجنوب مثلاً فقدت ١٣٣٠٠٠٠ رجل بين تمّوز وآب . ولم تتلقّ مقابل ذلك غير ٣٣٠٠٠٠ بديل . ولشدّ ما نزفت «روسيا» ! ولكنّها ما فتئت تغذّي طاقتها البشريّة بطبقات من العمر تفوق الطبقات الألمانيّة أربعة أضعاف . هذا مع العلم أنّها لا تحارب إلاّ عدوّاً واحداً .

أمّا على الصعيد الماديّ فقد حقّقت «ألمانيا» انتفاضة رائعة ؛ فقد عيّن «هتلر» لخلافة وزير التسليح «تود» . الذي قتل في حادثة جويّة بتاريخ ٨ شباط . مهندساً معمارياً له من العمر ٣٦ سنة . كان قد بنى مسارح «نورمبرغ» وميادينها النازيّة الرائعة . ووضع تصاميم «برلين» المستقبل . ألا وهو «ألبير سبير» . كان الرهان جريئاً . ولكنّ «سبير» كان عبقريّاً فذّاً . ففي مدى أشهر ألفى نفسه مسؤولاً عن الإنتاج الحربيّ بكامله . وانتقل جيش العمل المتعدّد الجنسيّات الموضوع تحت إمرته من ٢٠٦٠٠٠٠٠ رجل إلى ١٤ مليون رجل . كانت الغارات الحليفة تشوّه المصانع . وتعرقل حركات النقل . وتفسد نظام العمل . وتستنفد قوى العمّال . ومع هذا تضاعف الإنتاج الألمانيّ للأسلحة وتضاعف . فانتقل وزن ما وضع من الدبّابات في الخدمة من ٣٦٠٠٠

في ١٦ تموز ١٩٤٣ كانت استعدادات الجيش السوفياتيّ المصفّح الثالث للهجوم في جبهة «فورونيج» قائمة على قدم وساق . في الصورة عدد من كبار الضباط في مقرّهم العامّ . ويبدو بينهم «نيكيتا خروشتشيف» يتكلّم بالهاتف .

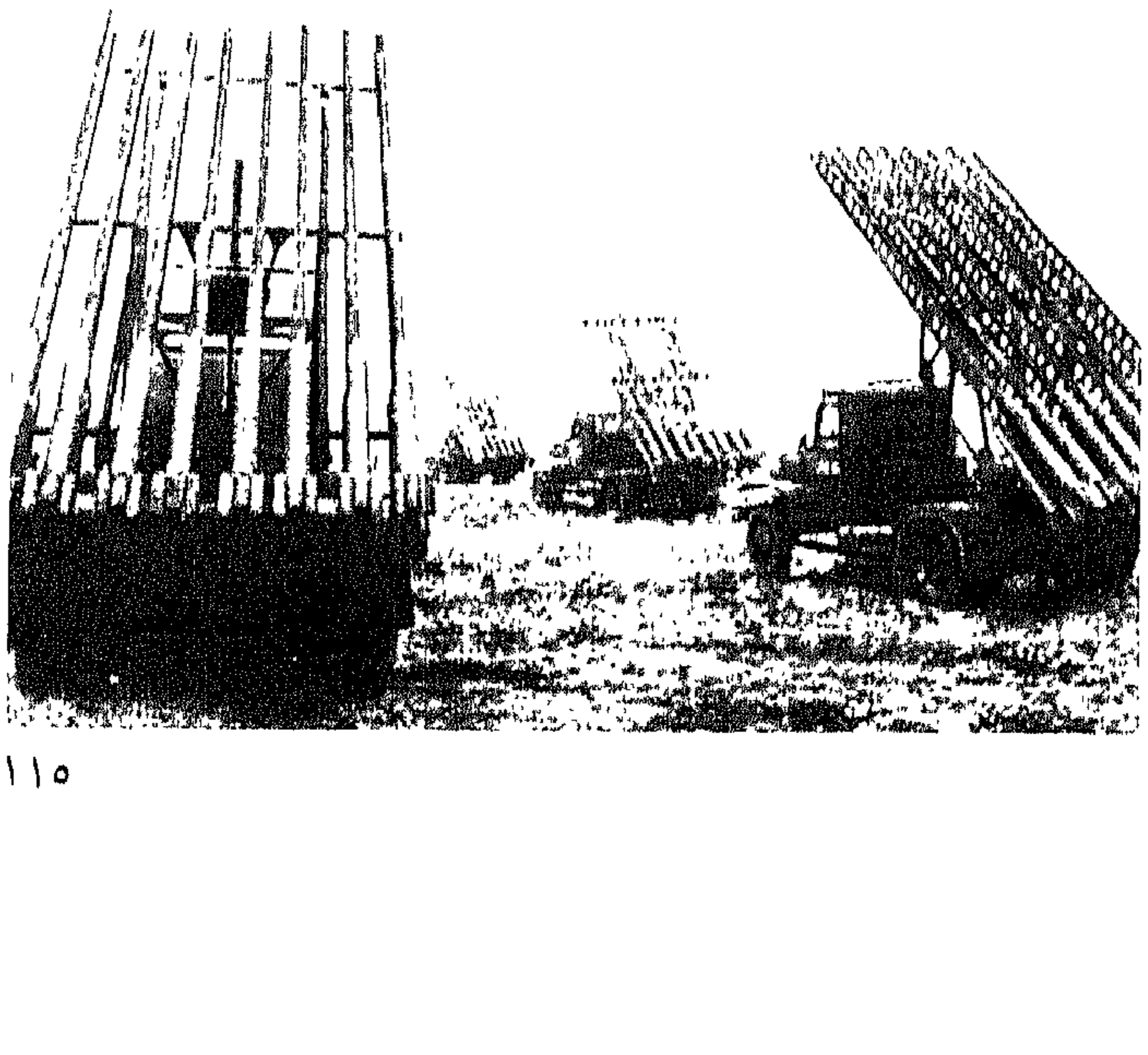

إحدى بطاريّات الهاون التابعة للحرس ، في جبهة «بيلوروسيا» الثالثة .

طنّ عام ١٩٤٠ إلى ١٥٠.٠٠٠ طنّ عام ١٩٤٢ . وإلى ٥٩٠.٠٠٠ طنّ عام ١٩٤٤ !

أحيا «سبير» كذلك الطيرانَ . وكان قد تدنّى لدرجة أقدم معها «جيشونيك» . رئيس أركان سلاح الطيران الألمانيّ . على الانتحار مقتفياً في ذلك أثر «أوديت» في الاستسلام لليأس . فبين ١٩٤٠ و ١٩٤٢ لم يرتفع عدد الأجهزة المصنوعة في «ألمانيا» إلاّ من ١٠،٢٤٧ إلى ١٥،٤٠٩ . أمّا «سبير» فقد رفعه إلى ٢٤.٨٠٧ عام ١٩٤٣ . وإلى ٤٠.٥٩٣ عام ١٩٤٤ .

ثمّ إنّه لم يهمل وسائل الإبادة الجديدة . فقد كانت «ألمانيا» تعدّ

في «ستالينو» قام الألمان يعدّون العدّة لهجوم معاكس يائس . ولقد صرّح الجنرال «هالدر» ، رئيس أركان الجيش الألمانيّ العامّة السابق ، بأنّ مثل هذه الأعمال لم يكن من شأنها إلاّ سفك الدم الألمانيّ وتعريض «ألمانيا» للغارات الجويّة الحليفة .

في الغابات الروسيّة كمن عدوّ كان الألمان يخافونه ويكرهونه أكثر من الجنديّ السوفياتيّ : إنّه النّصير .

قنبلة طائرة دُعيت «أ ١» ، وهي جهاز بسيط ، خفيف (٢،٢٠٠ كلغ) بطيء (١٦٦ م. في الثانية) سهل البناء (٢٨٦ ساعة عامل) بخس الثمن (٣،٥٠٠ مارك ألمانيّ) أعاره «هتلر» الكثيرَ من اهتمامه . أمّا بصدد مشروع «أ ٤» فقد كان الفوهرر مشكّكاً مرتاباً . فالسلاح المقصود هذه المرّة ثوريّ ذو صاروخ طويل ثقيل (١٤ م و ١٢،٦ طنّاً) تفوق سرعته سرعة الصوت (١،٥٢٠ م في الثانية) يجوب الجوّ على ارتفاع ٩٠ كلم ؛ إنّه لسلاح مخيف لا يمكن اتّقاء فتكه وشرّه ، ولكنّ ما يكلّفه من عمل ومال أخاف «هتلر» من مغبّة تبذير الجهود في سبيل نتيجة ما زالت غير مضمونة . بيد أنّ الشكوك تبدّدت إثر زيارة إلى «مضلّع بينموندي» دبّرها «سبير» . وعاد منها «هتلر» وهو في حالة من الاختطاف والذهول . فأمر بأن يُمنح «أ ٤» في الحال أسمى الأفضليّات . وتحت تأثير هذا الوحي باح «هتلر» «لموسوليني» في «فيلتري» بسرّه الكبير من أجل كسب الحرب ، ألا وهو «دكّ «لندن» حتّى الحضيض» .

هكذا نرى «ألمانيا» تستخرج من امبراطوريّة آخذة في الانكماش والتقلّص . ومن أراضٍ عاث فيها التلف والدمار فأخذت مواردها تنقص وتشحّ ، قوى وإمكاناتٍ لم تتوافر لها في فترة توسّعها الأرحب . ومع هذا فقد حقّق الروس ما هو أفضل وأروع ! فإنتاج الدبّابات الشهريّ بلغ ٢،٠٠٠ دبّابة ، أي ما يساوي ضعف الإنتاج الألمانيّ . وعرف المدفع ، وهو السلاح الروسيّ المفضّل . انطلاقة تفوق تلك سرعةً : ٣٠،٠٠٠ مدفع يفوق عيارها ١٠٠ مم عام ١٩٤٣ . مكّنت من تشكيل فرق وفيالق من المدفعيّة أعادت إلى الحرب «جحيم النار» الذي عُرف في ١٩١٦ـ ١٩١٨ . وبلغت كثافة المدافع في القطاعات الهجوميّة ٣٠٠ مدفع في الكيلومتر الواحد غالباً ، ولم يساند مهاجمةَ «بيلغورود» ما يقلّ عن ٦،٠٠٠ فوهة من فوهات النار .

على الصعيد التكتيكيّ لم يبتدع الروس إلاّ القليل . فموقعة «خاركوف» نسخة عن المواقع السابقة ، ولكنّها تفوقها قوّة وشدّة . ووُجّه المجهود الرئيس إلى التحام جيش الدبّابات الرابع بالجيش الثامن (مفرزة «كيمبف» سابقاً) ، وفُتحت بينهما في ٨ آب ثغرة بلغ اتّساعها ٥٠ كلم . فبدلاً من أن يُقحم الروس أنفسهم فيها ، على طريقة الجيش الألمانيّ ، آثروا خطّة المارشال «فوش» القديمة ، فبسطوا هجومهم ونوّعوه بغية تسمير قوّات الاحتياط المعادية وإتلافها . حملوا في الوسط باتّجاه «سمولنسك» ، وفي الجنوب أعادوا الكرّة على «الميوس» و «الدونيتز» ، أمّا في أقصى الجنوب فوجّهوا ضغطهم على رأس جسر «الكوبان» . كان الثمن دامياً ، لأنّ هجمات التمركز ، وقد أعوزها الدعم والسند ، قد سبّبت الكثير من المجازر ، إلاّ أنّ النتيجة قد تحقّقت . ففي ١٣ آب طغت جبهة السهوب ، التي يقودها الجنرال «هاجن» على «خاركوف» . وعبثاً تقطّعت أنفاس «مانشتاين» ، الذي كانت مجموعة جيوشه تتحمّل وطأة الصراع الرئيس ، في المطالبة بالعون والمدد ؛ فلقد اضطرّ في ٢٢ إلى إصدار أمره بالجلاء عن

المدينة العظيمة . وانهار حزام التحصينات المبنيّ حولها دونما قتال .

عاد «هتلر» في ٢٧ آب لقضاء يوم واحد في مقرّ قيادته القديم في «فينيتزا» ، وليتدارس الوضع مع «مانشتاين» ؛ فطالب المارشال التخلّي عن «الدونيتز» باعتباره موقعاً لا يمكن الدفاع عنه ، فأجاب «هتلر» بوجوب الصمود في كلّ مكان «إلى أن يقتنع العدوّ بعدم جدوى هجماته» . إلاّ أنّه ، نزولاً عند إلحاح «زيتزلر» ، ومع نفوره من كلّ تدبير قد يخفي نيّةً ما في الانكفاء ، أمر بإقامة موقع دفاعيّ أطلقت عليه تسمية «بنتير» ، ينطلق من «البلطيق» إلى «نارفا» ، ثمّ يمتدّ إلى «الدنيبر» مارّاً «بفيتبسك» و «غوميل» ، فيسير ومجرى النهر الكبير حتّى «زوبوروجي» ، ويمضي مارّاً «بميليتوبول» حتّى ينتهي إلى بحر «آزوف» . هذا على أن يجري التراجع ، إذا غدا واجباً ، بهدوء ونظام ، بحيث يمكّن من إنقاذ العتاد وإضعاف العدوّ بمعارك خلفيّة . وإلى أن يحين ذلك يجب على «مانشتاين» أن يقاتل بقوّة على خطوطه الحاضرة . ووعده «هتلر» بنجدات يسحبها من مجموعات جيوش الشمال والوسط . فبادر المارشال «فون كلوغي» بالحضور إلى «رستنبورغ» في اليوم التالي ، وأعلن أنّه لا يستطيع التخلّي عن فرقة واحدة من فرقه ؛ فالروس يشنّون هجوماً عنيفاً أمام «سمولنسك» وأمام «جيلنا» ، ولا يزال لديهم في الاحتياط ، استناداً إلى جداول قيادة جيش البرّ الألمانيّة العليا ، ١٣٤ من فرق المشاة و ١٨٧ من ألوية الدبّابات. وقال «كلوغي» : «كيف أستطيع ، والحالة هذه ، أن أتعرّى لأكسو «مانشتاين» ، طالما أنّ قوّات ضخمة كهذه تستطيع الانقضاض عليّ بين لحظة وأخرى ؟»

واستمرّ القتال في هذه الأوضاع ؛ فالحلول كلّها مستعصية ، والمصالح كلّها متضاربة . هذا وقد اشتدّ عمل الأنصار مع حلول الصيف . فشهد يوما ٢ و ٣ آب ، الموافقان لانطلاق الهجوم السوفياتيّ ، ٨،٤٢٢ قَطْعاً للخطوط الحديديّة ، و ١،٤٧٨ كميناً ؛ فتلكّأت بذلك تحرّكاتُ الجيوش ، وساد القلق والاضطراب في المؤخّرات ، فغدا تطهير الغابات من الأنصار يستوجب عشرات الفرق ، والفرق ناقصة حتّى في أشدّ قطاعات الجبهة احتداماً . أراد «هتلر» الاحتفاظ بكلّ شيء . فجمّد قوّات له على ضفاف المحيط الشماليّ ، وعلى أبواب «لينينغراد» . وفي النقاط الأماميّة من «القفقاس» ، وفي جزر بحر «إيجه» . إلاّ أنّ كلّ شيء أفلت منه في التفصيل . فسقطت «ستالينو» في ٨ أيلول . وطوّق ، على شاطئ بحر «آزوف» ، فيلقان تابعان للجيش السادس (الذي بُعث بعد «ستالينغراد») وكاد يُقضى عليهما . وفي «الكوبان» نزلت قوّات «القفقاس» الشماليّ في «نوفوروسيسك» في ظهر الجيش السابع عشر . وفي نقطة أبعد إلى الشمال تخلّى الجيش التاسع عن «بريانسك» . وفقد الجيش الرابع «جيلنا» بالرغم من تشبّثه بها . وفقد الجيش الثالث «فيليش» . فكتب «هتلر» إلى «فون كلوغي» يقول إنّ المعركة لم تبقَ قضيّة مهارة تكتيكيّة ، بل قضيّة جلد فحسب : فعلى الجيوش أن تستلهم سابقة شتاء ٤١–٤٢ . فتغرز أقدامها في الأرض وتموت حيث هي . فتجاسرت أركان مجموعة الوسط ، التي كانت تسودها روحُ تمرّد شديدة ، وأجابت الفوهرر بأنّ الظروف ليست ذاتها ، وأنّ المقارنة خالية من كلّ قيمة .

إسم واحد استحوذ على الجنرالات الألمان المرهَقين ، هو «الدنيبر» ؛ فخلف حفرته الرحبة كانوا يأملون استعادة أنفاسهم ، وإعادة تنظيم فرقهم ، ثمّ إرساء خطّ للدفاع يعودون خلفه إلى إنشاء قوّاتهم الاحتياطيّة وتحريكها.

تكبّد «هتلر» مشقّة الانتقال مرّة أخرى في ٨ أيلول ، فوصل إلى مقرّ قيادة «مانشتاين» في «زابوروجي» حيث استمع إلى مرافعة المارشال بشأن التراجع إلى ما وراء النهر ؛ فأجاب أنّ اعتبارات اقتصاديّة وأسباباً وجاهيّة تتضافر لتحرّم عليه ذلك التراجع .

ما حلّ يوم ١٤ أيلول حتّى أطلق «مانشتاين» صيحة استغاثة جديدة ؛ فاستدعاه «هتلر» إلى «رستنبورغ» وحاول إقناعه بأنّ الوضع العسكريّ سينقلب عمّا قليل رأساً على عقب ، وذلك بدخول مدفع هجوميّ جديد إلى نطاق الخدمة . فأجاب «مانشتاين» معتمداً على خرائطه وعلى محاضر معاونيه . وأخيراً تنازل «هتلر» ورضي بأن تعبر مجموعة الوسط إلى ما وراء «الدنيبر» على أن تمدّدها مجموعة جيوش الوسط على «السوه» رافد النهر الكبير ، ثمّ تتّصل ، عن طريق «فيتبسك» ، بمجموعة جيوش الشمال التي تحتفظ بمواقعها . لم يشأ «هتلر» أن يضحّي «بكاريليا» ومواقع «لينينغراد» الأماميّة ، خشية ما قد ينشأ عن ذلك من ذيول سياسيّة في «فنلندا» ، ورفض كذلك التضحية «بالقرم» الذي قد يزعزع فقدانه «رومانيا» ، وفصل عن مجموعة «مانشتاين» الجيش السادس الذي كان عليه ، بعد إلحاقه بمجموعة «كلايست» ، أن يقف ستراً عبر السهب النوغاشيّ ، وهو مسطّح أفقيّ يبلغ ١٥٠ كلم عرضاً ، فيمنع الدخول إلى برزخ «بيريكوف» .

ألواقع أنّ التراجع الكبير قد بدأ ، وراحت قوافل نقل ثقيلة تعقد فوق «أوكرانيا» سحباً كثيفة من الغبار . وحملت الخطوط الحديديّة الأربعة الوحيدة مواكبَ من القُطُر قد استحالت متاريس متحرّكة اتّقاء لشرّ الأنصار . وخشي المسؤولون ، حتّى اللحظة الأخيرة ، فقدان جيش الدبّابات الرابع الذي كانت تطارده جبهة «فورونيج» ، فلم يتمكّن من الانسياب بين جسور «كييف» و «تشركاسّي» إلاّ وقد بلغ الرمق الأخير .

في ٢٥ أيلول أدركت الطلائع الروسيّة نهر «دنيبر» بين «زابوروجي» و «دنيبروبتروفسك» . يا لها من ساعة مؤثّرة ! كانت غمرة من التأثّر ، كادت تبلغ حدود الدوار ، قد استبدّت بالجنود الألمان لسنتين خلتا ، عندما وقعت أنظارهم على رحابة النهر المترامية الأطراف ، وعلى السهل

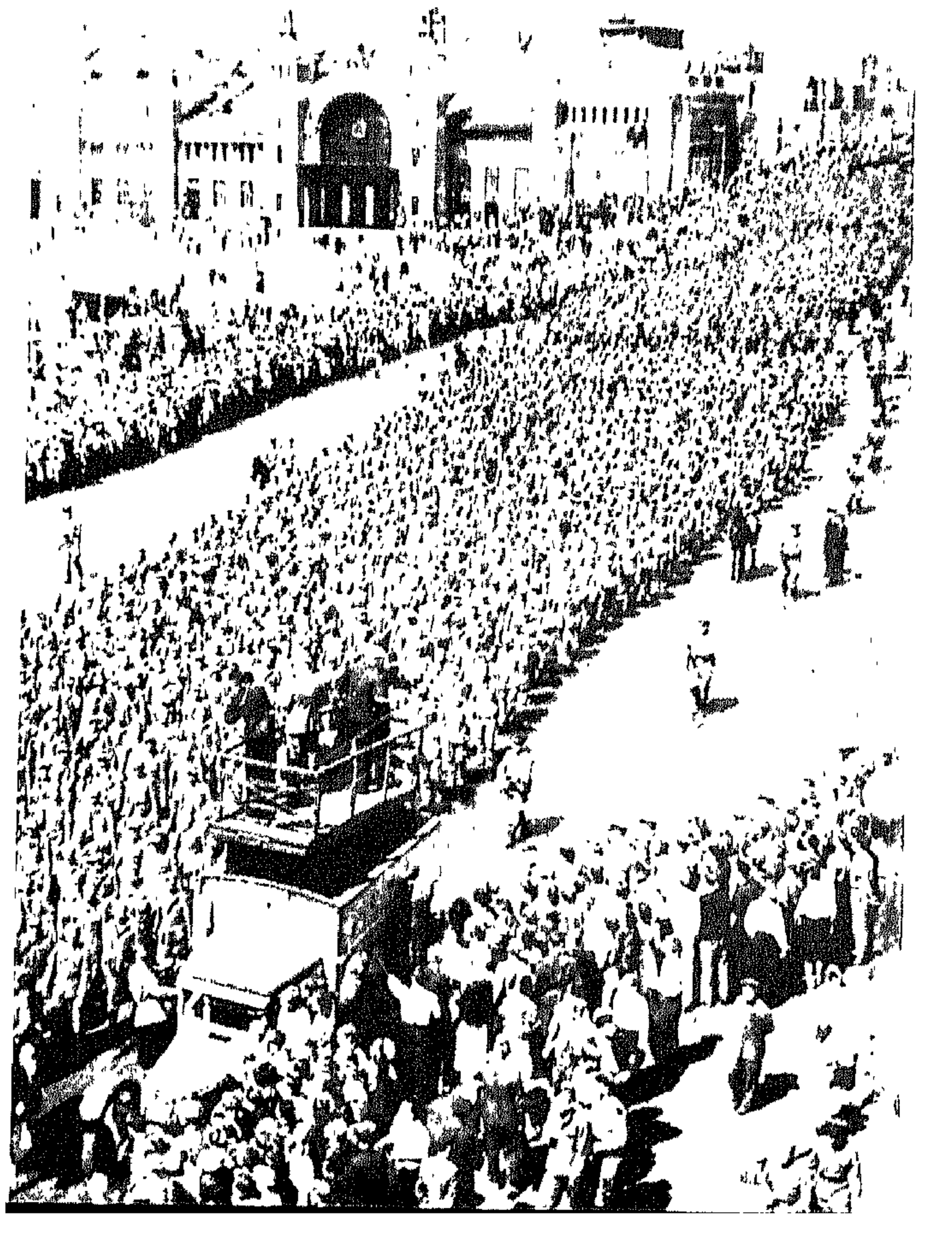

الأسرى الألمان في شوارع «موسكو» ، وهم يبتسمون ويلوّحون بأيديهم للجماهير . هؤلاء انتهت حربهم !

في مؤتمر «القاهرة» ، ويبدو في الصفّ الأوّل قعوداً : «تشانغ كاي تشك» ، و «روزفلت» ، و «تشرتشل» .

اللامتناهي الغارق في خصمّ من الضباب اللاهب ، وراء مجراه المزدحم بالجزر . وها هم الجنود الروس يعودون إلى العملاق الذي كانوا قد عبروه تحت وطأة شعور مرهق بالهزيمة والتخلّف . بيد أنّه لم يوقف اندفاعهم . فقد أرسى لواء من المظليّين رأس جسر له بالقرب من «كريمنتشوغ» . وثبّتت وحدة من وحدات المشاة أقدامها في حلقة «بريجيسلاف» جنوبيّ «كييف» . وسهّل الأنصار شماليّ المدينة تسلّل الجيوش السوفياتيّة إلى منطقة المستنقعات القريبة من مصبّ «البريبيت» . وهكذا لم يظلّ حاجز «الدنيبر» سليماً . وعلى العكس من ذلك ، وبأمر جازم من «هتلر» ، أُبقي على رؤوس جسور ألمانيّة على الضفّة الشماليّة ، أمام «زابوروجي» و «دنيبروبتروفسك» و «كريمنتشوغ» و «كييف» ؛ فاعترضت القيادة المحليّة على ذلك بحجّة أنّ تلك الرؤوس تتطلّب جيوشاً كثيرة وتوهن الدفاع عن خطّ الماء .

في الوسط استعادت جبهة «كالينين» مدينة «سمولنسك» في ٢٤ أيلول ، فكان إنقاذها ، وفيه ما فيه من مغزى ورمز ، أوّل حدث هلّلت له «موسكو» بإطلاق مدفع الغلبة . بدا سقوط «سمولنسك» عام ١٩٤١ وكأنّه يقرع جرس الحزن معلناً قرب سقوط العاصمة ؛ أمّا تحريرها اليوم فيعني أنّ «موسكو» قد غدت بمأمن من كلّ خطر !

طريق "طهران"

في شهر تشرين الأوّل اجتمع وزراء خارجيّة الحلف في هذه العاصمة التي زال الخطر عنها ، والتي بقيت ، مع ذلك ، خاضعة لتقنين قاس . وكان هدف اجتماعهم هو تحضير لقاء لرؤساء الحكومات . وكان شاغل «روزفلت» عندئذ أن يُجري مع «ستالين» اتّصالاً مباشراً . لم يكن سير الحرب في نظره هو القضيّة الأهمّ ، بل وجه المستقبل خصوصاً . ومع أنّ النصر كان ما يزال بعيد المنال في تلك الآونة ، فقد كان طابع العجلة يوجّه خطاه . وقد كتب إلى «ستالين» يقول : «يجدر بالأمم المتّحدة ألاّ تنتظر نهاية القتال لإرساء أسس عالم الغد ، وإلا فروابط الصداقة القائمة فيما بيننا ستؤول في هذه الأثناء إلى ارتخاء ، أو أنّها قد تنحلّ . ولسوف يعود كلّ منّا إلى الانهماك بمصالحه الخاصّة ، ولن تقدر جهودنا المتفرّقة آنذاك على بناء السلام الذي يموت من أجله رجال كثيرون ...»

لم يتردّد «روزفلت» البتّة إزاء الوسيلة : فلسوف تُتّخذ القرارات الرئيسة بينه وبين «ستالين» دون سواهما . وأمّا «تشرتشل» فعنصر في غير موضعه . ذلك أنّ طابعه المحافظ ، وتعلّقه بالملكيّة ، وكراهيته للشيوعيّة ، وسياسته الاستعماريّة ، وملبسه ، وأسلوبه ، أمور كانت تبدو باطلة في رأي «روزفلت» . «فانكلترا» ، التي أصرّ رئيس «الولايات المتّحدة» على عدم منحها شرف زيارته ، لم تكن غير جزيرة صغيرة في طرف القارّة المقضيّ عليها ، والامبراطوريّة التي تعتزّ بها لم تكن غير بناء للطغيان يجب أن يزول في غد انتصار «أميركا» . وأمّا «ستالين» و «الاتّحاد السوفياتيّ» فهما ، على نقيض ذلك ، في تطوّر مع مجرى الأحداث التاريخيّة . واستبعد «روزفلت» بسخط تعليلَ القائلين — ومنهم «دين» ملحقه العسكريّ في «موسكو» — بأنّ تحالف «أميركا» مع البولشفيّة «تحالف غريب» مصيرُه إلى زوال بعد سحق العدوّ المشترك .

لقد كان مشروع «روزفلت» إذاً اجتماع فرد إلى فرد ؛ فاقترح أن يجري في جزيرة من مضيق «بيرنغ» في وسط الطريق بين الامبراطوريّة الأميركيّة والامبراطوريّة السوفياتيّة ؛ وكتب إلى «ستالين» يقول : «لن أصطحب معي غير «هاري هوبكنز» ، ومترجم واحد ، ومختزل ، وأرجو أن يكون عدد مرافقيك مماثلاً» . واستبعد فكرة اللقاء في «إيسلندا» أو في «أفريقيا» ، معلّلاً ذلك بقوله : «لأنّه سيبدو لي صعباً عندئذ عدم توجيه دعوة إلى «تشرتشل» ...»

كان تاريخ رسالته ٥ أيّار ١٩٤٣ . وأهمل «ستالين» سانحة دقّ إزميل في التحالف الانكليزيّ — الأميركيّ ، وربّما عاد ذلك إلى خوفه من ركوب الطائرة ، إذ لم تكن هنالك غير وسيلة النقل هذه للانتقال من «موسكو» إلى مضيق «بيرنغ» . وبعدما اطّلع «تشرتشل» على نيّات «روزفلت» بواسطة «هاريمان» اعترض في ٢٥ حزيران ، وعلى الرغم من أنّ الاعتراض كان ضعيف اللهجة ، إذ ورد فيه : «سأبذل جهدي في تعليل موقفكم ههنا ، كائنة ما كانت قراراتكم ...» ، فلسوف تكون المقابلة مقابلة ثلاثيّة ، يسبقها اجتماع لوزراء الخارجيّة لتمهيد الطريق . وإذ كان «كورديل هال» هرماً ومريضاً ، حاول الأميركيّون استدراج «مولوتوف» إلى «واشنطن» ، أو على الأقلّ إلى «لندن» ؛ ولكنّ الروس أبدوا عناداً لا يلين : فلسوف يلتقي وزراء الخارجيّة في «موسكو» ، وليس في مكان آخر !

كان هذا العناد مجرّد مناوشة . وأمّا المعركة فكانت تدور في الموضع الذي سيعقد فيه الكبار مؤتمرهم .

أجاب «ستالين» بأنّ قيادة العمليّات كانت تحظّر عليه مغادرة «روسيا» ولو لأسبوع واحد ؛ وأجاب «روزفلت» بدوره بأنّه ، هو الآخر ، الرئيس الأعلى لأمّة كبيرة ، وأنّ دستور «الولايات المتّحدة» يحتّم عليه أن يوقّع رسميّاً ، في غضون عشرة أيّام ، القوانينَ التي يوافق عليها الكونغرس كيما تصبح نافذة . لقد قبل بالقيام بأكبر جزء من الرحلة ، فهو لذلك يرجو «ستالين» ألاّ يفرض عليه الرحلة بكاملها .

في ٢٥ تشرين الأوّل استقبل «كورديل هال» في «الكرملين» ،

بدأ الحديث مع «ستالين» بمقارنة بين طريقة زرع القمح في «الاتّحاد السوفياتيّ» و «التنيسّي» . ثمّ راح «هال» يعرض الأسباب ذات المرمى التاريخي البعيد ، التي ارتأى رئيس «الولايات المتّحدة» بموجبها أن يلتقي الرئيس الأعلى «للاتّحاد السوفياتيّ» . وأجاب هذا الأخير بأنّه سيذهب إلى «طهران» لإرضاء الرئيس «روزفلت» ، فهنالك اتّصال هاتفيّ بين هذه العاصمة و«موسكو» ، وهنالك أيضاً — وهذا ما لم يفصح عنه المارشال قطّ — خطّ للسكّة الحديديّة يقود إلى «طهران» !

كان «روزفلت» قد رفض «طهران» مسبّقاً ؛ فالجبال تجعل الاقتراب الجويّ خطراً ، والاتّصالات غير ثابتة . وبعدما رفض «ستالين» الاجتماع في «فيربانكس» و «سكابا فلو» و «أسمرة» و «أنقرة» و «بيروت» و «قبرص» و «القاهرة» ، أو في عرض البحر ، راح «هال» يناضل لكي يقنعه بفكرة الاجتماع في «بغداد» . ولكنّ جهوده باءت بالإخفاق . كان «روزفلت» قد كتب إلى «ستالين» يقول : «إنّ الأجيال الآتية ستنظر إلى هذه القضيّة وكأنّها كارثة إذ لا يعقل أن تقف بضع مئات من الأميال حاجزاً في وجه مقابلة سوف تقرّر مصيرها ...» ولكنّ هذا التحريض لم يؤثّر في «ستالين» إطلاقاً . قال «ستالين» «لكورديل هال» : «إذا تعذّر على الرئيس «روزفلت» القدوم إلى «طهران» . ينبغي تأجيل مقابلتنا إلى العام المقبل . وسأذهب عندئذ إلى حيث يشاء — وحتى إلى «فيربانكس» .

وغادر «هال» «موسكو» مقتنعاً بأنّ المقابلة لن تكون . ولكنّ تقديره قد بطل وهو في طريق عودته . وعندما وصل إلى «واشنطن» كان «روزفلت» في انتظاره على أرض المطار ، وقد عيل صبره . وقد أخبر «هال» فيما بعد : «لقد كان يترقّب فرصة لقائه مع «ستالين» بحماسة طفل صغير ..»

كانت «الصين» تشوّش العلاقات بين المتحالفين . «فروسيا» ، التي تزرع بذور السلام مع «اليابان» ، كانت تجهد في تجاهل «تشانغ كاي تشك». وكان «تشرتشل» وهو متّفق في هذه النقطة مع «ستالين» - يرى أنّ قيمة التحالف العسكريّ الصينيّ فائقة الضعف . وبالعكس كان «روزفلت» يرى في «الصين» ، مع «الهند» على السواء ، قوّة المستقبل الكبرى ، والعضو الثالث في الثالوث الذي سوف يمسك بزمام العالم ، مع «الولايات المتّحدة» و «الاتّحاد السوفياتيّ» . وبعدما أيقن «روزفلت» أنّه لا يمكن إبعاد «انكلترا» عن المقابلة الروسيّة الأميركيّة ، أبدى رغبة في أن تشترك «الصين» فيها ، ولكنّ «موسكو» رفضتها . وتمّ القرار على إجراء مؤتمر ثنائيّ ، أو حتى ثلاثيّ : فلسوف يقابل «روزفلت» و«تشرتشل» «تشانغ» وزوجته ، في طريق الذهاب إلى «طهران» ، وبعد ذلك ، في طريق العودة ، سوف تجري مناقشة حول إمكان تطبيق الخطط المتّخذة مع سيّد «روسيا» بشأن الشرق الأقصى .

في ١١ تشرين الثاني ركب «روزفلت» البحر على متن البارجة «إيووا» ، وخلال الرحلة ، كاد طوربيد انطلق عفواً من مدمّرة المواكبة «وليم د. بورتر» أن يصيب السفينة الرئاسيّة . إلاّ أنّ هذا السفر البحريّ انتهى في «وهران» في ٢٠ تشرين الثاني من غير أيّ حادث آخر . وحلّت طائرة «البيت الأبيض» ، المسمّاة «البقرة المقدّسة» ، وهي من ذوات الأربعة محرّكات ، محلّ «الإيووا» ، مواصلة الرحلة إلى مدينة «تونس» ، ثمّ إلى «القاهرة» حيث هبط «روزفلت» في ٢٢ ، في الساعة ٩،٣٥ ؛ فوجد «تشرتشل» مع السيّد والسيّدة «تشانغ» في انتظاره . ولسوف يستغرق المؤتمر أربعة أيّام تتخلّلها الاحتفالات .

من الصعب أن نجد لهذا المؤتمر مغزى . فلقد أجرى «روزفلت» مع آل «تشانغ» محادثات سريّة جدّاً ، نوّه خلالها بمساعدة جبّارة «للصين» وبتحرير عامّ «لآسيا». وأمّا «تشرتشل» ، الذي كان يظنّ أنّ القضايا الصينيّة إنّما كانت قضايا «معقّدة وثانويّة» ، والذي لاحظ أنّ حقّ الإمبراطوريّة البريطانيّة كان مغبوناً ، فقد أظهر تبرّماً كان «روزفلت» يعالجه بوسائل شخصيّة ناجعة . واستمرّ الخصام بين الأركان العامّة . فكاد «بروك» و «كينغ» يشتبكان بالأيدي حين قدّم الأميركيّ مخطّطاً من شأنه أن يفرغ المتوسّط لتحضير عمليّة برمائيّة في «برمانيا» لصالح «الصين». ولكن تمّ الاتّفاق في النهاية على أن لا يتّخذ أيّ قرار قبل العودة من «موسكو» .

وحتى آخر لحظة بقيت إمكانيّة الذهاب إلى «طهران» بالقطار محتملة ، لتلافي المهالك الجويّة التي كان أتباع «روزفلت» يبالغون في تضخيمها بصورة مضحكة . إلاّ أنّهم رضخوا أخيراً وراحوا يستعدّون لمجابهة هذه المهالك . وفي ٢٧ تشرين الثاني ، في الساعة ٧،٠٧ صباحاً ، أقلعت «البقرة المقدّسة» من مطار «القاهرة» ، تحمل على متنها «روزفلت» إلى مقابلته الأولى مع الرجل الذي كان يرى فيه المهندس المعمار الآخر لعالم المستقبل .

تقلّبات في "أوكرانيا"

بتاريخ ٢٧ تشرين الثاني هذا ، وفيما كان المنتصرون المرتقبون في طريقهم إلى لقائهم الأوّل ، عرف الوضع العسكريّ في «روسيا» تقلّبات كبيرة عنيفة . كانت معركة «الدنيبير» تعصف بشدّة ؛ فمن «سمولنسك» إلى «خرسون» ، أي من جوار منبع «الدنيبير» حتى مصبّه ، كان هذا النهر الكبير هدفاً أساسيّاً لمعارك ضارية .

ثمّ إنّ موسم الوحول كان قصيراً بصورة غير مرتقبة ، وذلك من جرّاء الجفاف ، وبهذا وجد الألمان أنّ الاستراحة التي كانوا يرتجون الحصول عليها قد قصرت هي الأخرى . ومنذ ٧ تشرين الأوّل أعلن محضر للعمليّات صادر عن المارشال «ستالين» أنّ الهجوم التحريريّ قد أطلق من «فيتبسك» إلى «الكوبان» . وأعيد توزيع الجيوش الروسيّة ، وتغيّرت تسميات «الجبهات» : جبهة «فولخوف» ؛ جبهتا «البلطيق» الأولى والثانية ؛ جبهات «روسيا البيضاء» الأولى والثانية والثالثة ؛ جبهات «أوكرانيا» الأولى والثانية والثالثة والرابعة ؛ هكذا كانت مجموعات الجيوش التي سوف تخوض القتال منذ ذلك الحين . وبصرف النظر عن وجود احتياطات ستراتيجيّة غزيرة ، كانت هذه المجموعات تشمل ٦٩ جيشاً ، مؤلّفة من ٣٣٠ فرقة ، مقابل ١٩٧ فرقة ألمانيّة يضاف إليها بعض الحصص الحليفة .

كانت القيادة السوفياتيّة كثيرة التفاؤل ، فلقد فاقت انتصارات المعركة الصيفيّة آمالها . ولسوف يقول «ستالين» نفسه «لروزفلت» إنّ الجيش الهتلريّ «أضعف بكثير» ممّا كان يظنّه . فبفضل الثلاثة ملايين ألمانيّ الذين كانوا مجمّدين في الغرب في وجه التهديد الانكليزيّ الأميركيّ ، كان «لروسيا» هامش من التفوّق لا يمكن أن يزيله أيّ انقلاب في مجرى الحرب .

ولقد أحرز الروس انتصارهم الأوّل في الجنوب ؛ ففي ١٤ تشرين الأوّل أرغم جيش المصفّحات الأوّل على إخلاء رأس جسره في «زابوروجي» ؛ وفي اليوم التالي شنّت جبهتا «أوكرانيا» الثانية والثالثة الهجوم بـ ٦١ فرقة مشاة و ٣٧ لواء مصفّحاً ، فاجتاحت هذه القوّات عقدة «الدنيبير» ، وبلغت «كريفوي روغ» ، مهدّدة الجيش المصفّح الأوّل بالتطويق . ولكنّ «مانشتاين» أنقذها بالجيشين المصفّحين ١٤ و ٢٤ المستقدّمين من «فرنسا» . عندئذ نقل الروس مجهودهم الرئيس على طول بحر «آزوف» ، فسقطت «ميليتوبول» في ٢٢ تشرين الأوّل ، وتمّ بلوغ برزخ «بيريكوف» في أوّل تشرين الثاني ، فتحصّن الجيش ١٧ في

«القرم». فيما عاد الجيش السادس إلى اجتياز «الدنيبير» بدوره، غير محتفظ إلاّ برأس جسر صغير شرقيّ «خرسون».

في أوائل تشرين الثاني انتقلت تقلّبات المعركة إلى الشمال. وكان هدف العمليّات هناك يحمل اسماً رنّاناً: «كييف». ففي ١٩٤٢ ضحّى الروس في سبيل الدفاع عنها بمجموعة جيوش كاملة، وبأكثر من نصف مليون أسير. وإذا بهم الآن يخوضون معركة ضارية لاستعادتها.

إنّ «كييف» المواجهة لنهرها، والّتي تسيّجها التلال. لا تخلو من بعض الشبه «بستالينغراد». كان يهدّدها رأسا جسر: أحدهما في الشمال، قبالة ملتقى شعبتَي «الدزنا»؛ والثاني في الجنوب، حول عقدة «بيريجاسلاف». وبسبب الأرض الّتي كانت أكثر صلابة قرّر «فاتوتين». قائد جبهة «أوكرانيا» الأولى، أن يشنّ الهجوم من الجنوب. غير أنّ جهود جيش الحرس المصفّح الثالث كافّة قد أحبطها الجيش المصفّح الألمانيّ الرابع.

وقام «فاتوتين» بعكس إعداداته بصورة باهرة. فعادت كتلة صدامه إلى مجاوزة «الدنيبير». منتقلة من الجناح الجنوبيّ إلى الجناح الشماليّ، وعادت مرّة ثانية إلى اجتياز النهر لمواصلة الهجوم من الناحية المقابلة. وفي ٣ تشرين الثاني أطبقت ٣٠ فرقة للمشاة و ٣٤ لواء آليّاً على الفيلق الألمانيّ ١٩ بمفرده. وأمّا الثغرة الهائلة الّتي حدثت فقد كانت تقطع طريق «جيتومير» الكبيرة. وواصل جيش الحرس المصفّح الثالث هجوم الجنوب، فقطع في اليوم التالي عقدة مواصلات السكّة الحديديّة في «فاستوف». وكان أمر الجلاء قد أصدر في الوقت المناسب كي يتسنّى لأكثر القوّات الألمانيّة أن تفلت من الفخّ. وأبدى بعض العناصر المطوّقة مقاومة طفيفة. وفي ٦ تشرين الثاني كانت «كييف» قد انتُزعت من يد الغزاة.

لقد دوّن «غوبلز» في مذكّراته ما يلي: «إنّ استعادة «كييف» قد أحدثت بالطبع شعوراً عميقاً لدى البلاشفة ولدى المعسكر العدوّ بكامله. بيد أنّ رجالنا وضبّاطنا يتساءلون بسخط لماذا لم يجرِ بناء «حائط شرقيّ» على طول «الدنيبير»...» كان وزير الدعاية يجهل مبادىء الفوهرر العسكريّة والنفسانيّة، فقد قال «هتلر»: «إذا شعر الجنرالات بوجود مواقع للتراجع وراءهم، فلن تتبادر إلى أذهانهم غير فكرة واحدة: التخلّي عن كلّ شيء للجوء إليها». هذا وقد حكم مناور «سيدان» على المناورة بالذات، بقوله: «إذا قال أحد الجنرالات إنّه سيقوم بمناورة فهذا يعني شيئاً أكيداً: التراجع...»

في ٧ وصل «مانشتاين» مرّة أخرى إلى «رستنبورغ». كان وضعه مفجعاً؛ فالجيش المصفّح الرابع، وهو الجناح الأيسر لمجموعته، قد انفصم إلى قطع ثلاث؛ وقد ألقي الفيلق ٥٩ شمالاً؛ وكان الفيلق ٧ يحاول أن يصدّ العدوّ في جنوب «فاستوف»؛ وأمّا الفيلق ١٣ ففي غمرة التراجع نحو الغرب. وكانت الأرتال السوفياتيّة تتقدّم بسرعة نحو «جيتومير» الّتي تنصبّ فيها طرقات أربع وخطوط أربعة للسكّة الحديديّة. فحلّ «راوس» محلّ «هوث» في قيادة الجيش، إلاّ أنّ تبديل القادة أسهل من تبديل تقلّبات القتال. وكان في نيّة «مانشتاين» أن يطلب إخلاء عقدة «الدنيبير» وضمّ شمل الجيوش. ولكنّه أُصيب بدهشة كبيرة حين وجد أنّ «هتلر» لم يكن يعتريه غير قلق عاديّ. إعترف الفوهرر بأنّ الثغرة الروسيّة نحو «جيتومير» كانت تشكّل تهديداً أكيداً، ولكنّه أعلن عن استعداده لتحمّل مسؤوليّته. قال باقتناع وطيد إنّ الأهداف الرئيسة إنّما كانت في الجنوب الأقصى من «روسيا»: «القرم»، وهي حاملة الطائرات البريّة الّتي يمكن للروس منها إحراق البترول الرومانيّ، و «نيكوبول» الّتي لا يمكن لصناعة «الرايخ» الحربيّة الاستغناء عن مناجم المانغانيز فيها. وفي الوقت الذي استبعد فيه «هتلر» فكرة التخلّي عن «الدنيبير» الأسفل، راح يحضّر هجوماً يشنّه الجيش السادس لإعادة فتح برزخ «بيريكوب».

دام النقاش طويلاً. «فمانشتاين»، يدعمه «غوديريان» مفتّش القوّات المصفّحة، كان يودّ أن تُجمع القوّات السيّارة بكاملها لشنّ هجوم معاكس عامّ ناحية الجناح الشماليّ من مجموعة جيوشه. ولكنّ «هتلر» رفض أن يسمح له بالتصرّف بالفيلقين المدرّعين ٤٠ و٥٧. مانحاً إيّاه فرقاً مصفّحة ثلاثاً، لا غير: الأولى، والـ ٢٥. والـ «ليبستاندارتي» القادمة من الغرب. فهذه الفرق، مضافة إلى ثلاث فرق مصفّحة أخرى، قد جُمعت في الفيلق المصفّح ٤٨، بقيادة الجنرال «بالك»، وحُشدت جنوبيّ خطّ «كييف- جيتومير» الحديديّ. وأمّا الروس، الذين استولوا على هذه المدينة الأخيرة في ١٢ تشرين الثاني، فلم يبصروا تلك الغمامة الّتي راحت تتكوّن إلى جنبهم.

هاجم الألمان في ١٥. كان الطقس معتدل البرودة، ولم يكن الثلج كثيفاً لدرجة تشكّل عائقاً جدّياً. كان «بلاك» يودّ لو أنّه يسير مباشرة على «كييف» لمعالجة الجرح الذي انفتح في الجبهة الألمانيّة وهو في طوره البدائيّ. ولكنّ «راوس» أرغمه على أن يبدأ «بجيتومير». وفي ٢٠ تشرين الثاني عاد الجيش المصفّح ٧ إلى الاستيلاء على المدينة العتيقة. وباستدارة نحو الشرق قطّع «بلاك» الجيش السوفياتيّ ٦٠ إرباً، وأعاد بسط اتّصال الجبهة الألمانيّة، ومن ثمّ حاول الزحف إلى «كييف»، ولكنّ ذوباناً للثلوج مفاجئاً غمر الدبّابات حتّى أبراجها، كما أنّ تدعيماً لقوّات العدوّ

سمولنسك تحترق. لقد عفّت عليها الحرب فباتت قاعاً صفصفاً!

أعاد الهجوم إلى نقطة موات. «فكييف»، وهي حصة الغزو الرئيسة، بقيت في أيدي الروس. ولكنّ الوضع الألماني قد تحسّن بالإجمال. وستشهد نهاية ١٩٤٣ تشبّث الجيش الألمانيّ بقطاعات طويلة على «الدنيبير» و «نيكوبول» و «كريفوي روغ»، والمانغانيز والحديد في قبضته. وعلى نقيض ذلك سوف يكون فكّ الحصار عن «القرم» محالاً؛ فالجيش١٧، الذي كان يموّن من البحر والجوّ بصعوبة فائقة، سوف يذوق على الشاطئ السوفياتيّ اللازورديّ شتاء مرّاً.

«طهران»: «ستالين» و «روزفلت» ضدّ «تشرتشل»

وافق انعقادَ مؤتمر «طهران» ترجّحٌ عسكريّ لغير صالح الحلفاء، في كلتا الجبهتين المتوسطيّة والروسيّة. فمن جهة بقي انتصار «ساليرنو» واحتلال «نابولي» بلا أعقاب مباشرة، ومن جهة أخرى أعيد توحيد القيادة الألمانيّة تحت إمرة «كيسلرنغ»، وصرف النظر عن الجلاء عن «روما». أمّا في الحوض الشرقيّ فقد أثار الاستسلام الإيطاليّ رغبة «تشرتشل» في الاستيلاء على «رودس» و «الدوديكانيز»، يحدوه الأمل في استدراج «تركيا» إلى الحرب؛ بيد أنّ «روزفلت» رفض بجفاء أن يقدّم له ما طلبه من مدد زهيد، وهو على اقتناع من أنّه أمام حيلة جديدة ترمي إلى إرجاء النزول في «فرنسا»؛ فتسنّى بذلك للألمان أن يمسكوا بزمام الجزُر؛ ولمّا أراد «تشرتشل» تنفيذ مخطّطه بالاعتماد على القوّات البريطانيّة وحدها، مني بهزيمة قليلة الخطورة، ولكن تامّة، فاضطرّ اللواء الانكليزيّ الذي أنزل في «ليروس» إلى الاستسلام، بعدما كلّفت المحاولة التي بُذلت لإجلائه البحريّةَ الملكيّة ستّاً من مدمّراتها الثمينة.

ولكن تلك لم تكن غير سحب خفيفة عبرت في سماء «طهران» بأيّامها الخمسة الممتدّة من الأحد ٢٨ تشرين الثاني إلى الخميس ٢ كانون الأوّل، والتي أثارتها شمس النصر الشارقة. إلاّ أنّ تلك الأيّام قد تضمّنت نواة الخلافات التي ستجعل من ذلك النصر عينه منطلقاً لنزاع جديد.

لم يكن الثلاثة الكبار متساوين إلاّ بالنظر للبروتوكول؛ فقد عومل «تشرتشل»، ولم يكن مرغوباً فيه، ككمّيّة ثانويّة. بادر «ستالين» قبل كلّ شيء فدعا «روزفلت» إلى النزول في السفارة السوفياتيّة، بحجّة أنّ «طهران» تغصّ بالعملاء الأعداء، وأنّ الخطر يحفّ بكلّ تنقّل فيها. فهم «تشرتشل»، الذي لم تشمله الدعوة، وربّما على اعتبار أنّ حياته قد بدت أبخس ثمناً، مغزى هذا النزول في بيت واحد، وأدرك ما يوفّره من تسهيلات لعزله؛ بيد أنّ اعتبارات الأمن التي جرى التذرّع بها منعته من أن يثير أيّ اعتراض. وعندما طلب من «روزفلت» أن يتناول معه وجبة الإفطار على حدة، رفض الرئيس طلبه بحجّة أنّه لا يريد أن يخيّل «لستالين» أنّ الانكليز والأميركيّين يتواطأون من أجل عمل مشترك؛ هذا مع العلم بأنّ حديثاً يوميّاً كان يدور بينه وبين «ستالين» لا يحضره من الناس غير الترجمان. واتّسمت العلاقات الشخصيّة نفسها بطابع الحدّة واللّذع. فقد جعل «ستالين» من «تشرتشل» هدفاً لسخريته، يشجّعه على التمادي في ذلك ما يبديه «روزفلت» من سرور وساوى. إلى أن احتدم الجوّ إثر مشادّة هي غاية في العنف كان أحد المسؤولين عنها نجل الرئيس، الكولونيل «إليوت روزفلت»؛ فقد أعلن «ستالين» في إحدى وجبات العشاء عن وجوب تصفية الـ ٥٠،٠٠٠ أو الـ ١٠٠،٠٠٠ رأس التي تقوم عليها قوّة «ألمانيا» الاقتصاديّة والفنيّة تصفية سريعة. فأجاب «تشرتشل» بأنّ المفاهيم البريطانيّة تستنكر كلّ إجراء متسرّع. وأنّه يؤثر أن يرمى بالرصاص في الحديقة لتوّه على أن يقبل بذلك. فما كان من «روزفلت» الابن إلاّ أن تدخّل ليدعم الرئيس السوفياتيّ بعنف وجلبة، فيما لم يضمّ «روزفلت» الأب، وهو رئيس أعظم الديمقراطيّات في العالم، احتجاجه إلى احتجاج الانكليزيّ؛ فاستشاط «تشرتشل» غيظاً وغادر المائدة وانصرف، فما كان من «ستالين» إلاّ أن عدا خلفه وأعاده قائلاً إنّ الموضوع دعابة ومزاح.

تناولت خلوات «روزفلت» و «ستالين» بالبحث قضيّة «فرنسا». «فستالين»، الذي سبق تحسّنَ أوضاعه العسكريّة تراجعٌ بلغ ١٠،٥٠٠ كلم، وأسرٌ ذهب ضحيّته أربعة ملايين من الأسرى، لا يشعر بأيّة رحمة إزاء هزيمة يضطرّ إليها بلد يعجز عن بذل الثمن نفسه أرضاً وبشراً. «ففرنسا» في نظر «ستالين» قد «أشرعت حدودها للعدوّ»، وهي ما تزال تقدّم له العون، إذاً فلا بدّ من أن «ينزل بها العقاب الشديد لقاء ذاك التعاون المجرم». فأعلن «روزفلت» أنّه «يوافق على ذلك مئة بالمئة»، وقال: «إنّ السيّد «تشرتشل» يصرّ على وجوب بعث «فرنسا» كدولة كبيرة، وليس ذلك رأيي. فلا بدّ من أن تمرّ على «فرنسا» سنوات عمل طويلة قبل أن تستحقّ انبعاثاً جديداً، فما ينبغي أوّلاً هو النهوض بالفرنسيّين لجعلهم شعباً من المواطنين المخلصين». وأردف «ستالين» يقول إنّ «بيتان»، لا «ديغول»، هو الذي يمثّل «فرنسا» الحقيقيّة، وإنّه لا يعقل أن يستعيد بلد بلغ هذا الحدّ من الذنب امبراطوريّته وخطورته السياسيّة، بعد انتهاء الحرب. فأعاد «روزفلت» موقفه وأعلن أنّه موافق كلّ الموافقة.

خُصّصت خلوة أخرى لتنظيم السلام؛ أصغى «ستالين» بارتياب وصبر إلى المشاريع التي أعارها «روزفلت» زهو المؤلّف الواضع: فمن مجلس عامّ لأمم يعتبرها القانون متساوية، إلى فرقة من «شرطيّين أربعة» تضمّ «أميركا» و «روسيا» و «بريطانيا العظمى» «الصين»، مهمّتها السهر على احترام النظام العالميّ. فما يهمّ العمّ «جو ستالين» هو اتّخاذ الترتيبات اللازمة القابلة للاستمرار والبقاء لمنع «ألمانيا» من أن تديم الإساءة. هو لا يؤمن بتبدّل عقليّة الشعب الألمانيّ، ويتنبّأ بأنّ هذا الشعب «سيثير حرباً جديدة بعد عشرين سنة» ما لم يخضع لأشدّ الإلزامات قساوة وصلابة. وعندما عُرضت قضيّة معاملة «ألمانيا» مجدّداً في المباحثات الثلاثيّة، أثارت اصطداماً جديداً مع «تشرتشل»؛ فسجّل «ستالين» ملاحظته التالية: «لا يستطيع رئيس الوزراء البريطانيّ أن يتخلّص من ذلك العطف الذي يكنّه للألمان ...»

وتناول المؤتمرون بشيء من البحث السريع المقتضب مصير الأمم المتاخمة لحدود «الاتّحاد السوفياتيّ»، فقُبل من غير نقاش مبدأ إعادة المقاطعات الشرقيّة من «بولونيا» إلى «روسيا»، والتعويض على «بولونيا» بإلحاق بعض المقاطعات الألمانيّة بها. أمّا «فنلندا»، التي تناضل في الصفوف الألمانيّة، فقد أعلن «ستالين» أنّه لا ينوي ضمّها، ولكنّه سرعان ما بادر إلى وضع حدّ للمحاولات الأميركيّة الحييّة التي رمت إلى الإبقاء على البلدان البلطيقيّة الثلاثة «ليتوانيا»، و «لتّونيا» و «إستونيا». وعشيّة الفراق طلب منه «روزفلت» مقابلة أخيرة، وقال إنّه سيعرض عليه قضيّته بصراحة، فما من شكّ في أنّه سيرشّح مجدّداً عام ١٩٤٤، وهو لا يريد أن يفقد أصوات عدّة ملايين من المواطنين الأميركيّين ذوي الأصل البولونيّ أو البلطيقيّ؛ فهو بالتالي يودّ الحصول على وعد يقطع «للشعب في أن يُعبّر عن إرادته بطريقة ما» قبل إجراء أيّ ضمّ إلى «الاتّحاد السوفياتيّ»؛ فاكتفى «ستالين» بأن أجاب أنّ الجمهوريّات البلطيقيّة الثلاث لم تكن على شيء من الاستقلال الذاتيّ قبل عام ١٩١٤، وأنّه لا يرى السبب الذي من أجله يعترف لها بما لم يمنحها إيّاه القياصرة. استُعرضت تلك المسائل كلّها دونما جدول للأعمال أو تصميم، ولم

«ستالين» ، و «روزفلت» ، و «تشرتشل» في مؤتمر «طهران» ، في ٢٨ تشرين الثاني ١٩٤٣ .

يعرها «ستالين» إلاّ القليل من اهتمامه . أمّا ما طالب به – وبأقلّ ممّا عرفه العام المنصرم من إصرار – فهو فتح سريع للجبهة الثانية الحقّة، بالنزول في «أوروبا» الغربيّة . وأيّة عمليّة عسكريّة غير تلك لم تكن في نظره إلاّ عمليّة مضلّلة ثانويّة ، وإذا بهذا الميدان الجديد يوفّر للاتّصال السوفياتيّ الأميركيّ ضدّ «تشرتشل» حلقة جديدة .

وفي جلسة ٢٨ تشرين الثاني العامّة رسم «تشرتشل» ببراعة لوحةَ الوضع السراتيجيّ في الغرب : ستشترك بالنزول في «فرنسا» ١٩ فرقة أميركيّة و ١٦ فرقة بريطانيّة تشكّل كلٌّ منها ضعف ما تشكّله من الرجال فرقة ألمانيّة عاديّة ؛ وستنضمّ إليها قوّات تصل مباشرة من «الولايات المتّحدة» لترفع قوّات الحملة كلّها إلى ما يقارب خمسين فرقة . وتبقى في المتوسّط ٢٢ فرقة أكثرها بريطانيّة ، ويعتقد «تشرتشل» أنّ عمليّاتها ينبغي أن تستمرّ بلا هوادة ، وبمعزل عن عمليّة غزو «أوروبا» الغربيّة . ويجب أن يُستخدم بعض الفرق لفتح جزر بحر «إيجه»، ممّا سيحمل «تركيا» على دخول الحرب ، حتّى ولو كلّف ذلك إرجاء غزو «أوروبا» لفترة قصيرة « لا تتعدّى الشهر أو الشهرين » ؛ إذ ذاك ينضمّ إلى قوّات الحلف جيشٌ متين ، فيتدفّق العون الأميركيّ على «روسيا» عبر «الدردنيل» بدل أن يمرّ بالطريق القطبيّة المخيفة ، أو بالطريق الإيرانيّة الوعرة .

بيد أنّ «ستالين» لا يرغب في فتح «الدردنيل» ، لأنّ ذلك قد يضع «روسيا» ، التي يعتبر إنقاذها حاصلاً بعد الآن ، على اتّصال مباشر بالغرب . فألحّ وكرّر إلحاحه من أجل أن يقتصر النشاط الحليف على اجتياح «فرنسا»، وطلب وقف الهجوم في «إيطاليا» عارضاً أن تُنزل الفرق الشاغرة في المتوسّط ، على الفور، في «بروفنسا» في «فرنسا» . ثمّ أثار قضيّة قيادة غزو «أوروبا» قائلاً : «لن أؤمن بالعمليّة ما لم أعرف أيّ جنرال قد كُلّف بتنفيذها» . وأخيراً استجوب «تشرتشل» فقال : «أودّ أن أطرح عليك سؤالاً مباشراً: أتؤمن حقّاً بغزو «أوروبا»؟ فأتى الجواب مطنباً وشرطيّاً معاً : «إذا ما تيسّر للشروط المتّفق عليها أن تتحقّق في الوقت المناسب ، أجل ، أجل ، ثمّ أجل ! » .

لم تبتّ «طهران» في شيء ، وكلّ ما أسفرت عنه هو بلاغ أعلن فيه «الثلاثة الكبار» أنّهم يفترقون «أصدقاء في الروح وأصدقاء في الهدف» . وأخذ «البروتوكول» العسكريّ علماً بأنّ غزو «أوروبا» سيتمّ في شهر أيّار من عام ١٩٤٤ ، في الوقت الذي يتمّ فيه نزول آخر جنوبيّ «فرنسا»، وأنّ المارشال «ستالين» سيشنّ في الوقت عينه هجوماً يمنع نقل القوّات الألمانيّة من الشرق إلى الغرب .

مرّ طريق العودة بالنسبة «لتشرتشل» و «روزفلت» بالقاهرة ، حيث التقيا «أبا الهول» من جديد . وذهبا ، عند غياب الشمس ، يدرسان معنى ابتسامه . أمّا «تشانغ» وعقيلته فقد حلّ محلّهما الجنرالُ الهزيل الأشيب الأصمّ «عصمت إينونو» الذي بذل عهود الصداقة دونما حساب . ولكنّه أعرب بوضوح عن إرادة «تركيا» في التزام موقف الحياد . خاب فأل «تشرتشل» ؛ وإذ أدركته الشيخوخة فجأة رحل إلى «مراكش» يعالج التهاب الرئة الخطير الذي عاد به من «طهران» .

أوضاع "فرنسا" عام ١٩٤٣

بالنسبة «لفرنسا» التي اعتبرها «ستالين» ، من غير تمويه ، تابعة «لهتلر» ، كانت السنة الماضية سوداء مفجعة . فتكفير الهزيمة كان مستمرّاً.

إلاّ أنّه يجدر إنعاش بعض الظلال التي حاولت البلاغة والبراهين إزالتها فيما بعد . إنّ صورة «فرنسا» ، حتّى في سنة الاحتلال الثالثة ، ليست صورة مطلقة للشدّة والعبوديّة . كان بعض الفرنسيّين يموتون ، ولكنّ الفرنسيّين كانوا يحيون – من غير أن يبيعوا أنفسهم للعدوّ دائماً . فهنالك شخصيّات مرموقة كانت تعيش بأمان كلّي وتتمتّع بحريّة الرأي والعمل بشيء من الحذر . قام «سارتر» يعرض مسرحيّة «الذباب» ، وهي ، مع «حذاء الأطلس» «لبول كلوديل» (مؤلّف «نشيد إلى المارشال») ، و «سادوما» «لجيرودو» ، قد أغدقت على الموسم المسرحيّ في ١٩٤٣ نجاحاً باهراً . وأمّا الأزياء فقد كانت تتحدّى أزمة النسيج لخلق الأشكال الغريبة، ممّا أثار هذا السؤال الذي طرحه ضابط ألمانيّ على إحدى الباريسيّات : «ما هي القبّعات التي كنتنّ ستعتمرنها لو أنّ «فرنسا» ربحت الحرب؟» ومن نواحٍ عديدة كان وضع الفرنسيّين المنهزمين أفضل من وضع هازميهم . فهم لا يذوقون غير جزء ضئيل من القصف الذي يجتاح « ألمانيا » ، وهم لا تنزف دماؤهم بقدر ما تنزف دماء الشعب الألمانيّ على الجبهة الشرقيّة.

وأمّا الحياة الماديّة نفسها ، على الرغم من قساوتها ، فقد كانت أقلّ فجاعة ممّا ينبغي أن تكون عليه إذا ما اعتبرنا الأرقام الجماعيّة ، وأرقام الموت بسبب الخور ، والتقنين الغذائيّ . فقد نجت مقاطعات كاملة من الحرمان ، وبغضّ النظر عن السوق السوداء ، كانت حلقات التموين ، التي اتّصفت بطابع الحذق المبدع ، تخفّف المجاعة الرسميّة . فمقابل ٨٠ طنّاً من الشحنات القانونيّة ، وأكثرها من الخبز والملفوف ، كانت مدينة «ليون» مثلاً تتلقّى ٥٠ طنّاً من الطرود العائليّة التي تحمل الزاد الوافر . وعلى الرغم من تفشّي السلّ بقيت الصحّة العامّة جيّدة نوعاً ، وبفضل تضاؤل إدمان الخمرة بقي عدد المرضى في المستشفيات أقلّ ممّا كان عليه قبل الحرب . فهذا الوضع الذي كان مرضياً نسبيّاً ، والذي كان ولا ريب أقلّ الأوضاع سوءاً في «أوروبا» المستعبَدة ، ما كان ممكناً لو أنّ أمر «فرنسا» تُرك لحكّام من الألمان طغاة ، ولو أنّ الإدارة الفرنسيّة لم تتوسّط بين المحتلّين والذين كانوا تحت نير الاحتلال . ومع ذلك ، فقد كانت صفحات «فيشي» الأخيرة جارحة ؛ فهي تفضح التعلّق المتزايد بالقضيّة الهتلريّة . ففي شباط ١٩٤٣ أُنشئت خدمة العمل الإجباريّ التي كانت تزوّد «ألمانيا» باليد العاملة . وأمّا الحرس الوطنيّ ، المنتقَى من فرقة المحاربين الفرنسيّة ، فقد اتّخذت الطابع الرسميّ لشرطة معاونة . وأمّا اليهود فقد التُقطوا كالماشية وأُسلموا إلى مصير مجهول . واجتاح الهتلريّون الفرنسيّون العاصمةَ المؤقّتة واحتلّوها ، بعدما أرهقوها بأذيّاتهم ؛ «فبرينون»، و «بونّار» ، و «غابولد»، و «هنريو» ، و «ماريون» ، و «دارنان» ، و «ديبا» ، كانوا الوزراء الجدد وسكرتيري الدولة ، وسكرتيرين ومفوّضين عامّين لحكومة لم تبقَ غير فلك «للرايخ» الثالث. وكان رئيسها هو «بيار لافال» الذي راح يحاول الحدّ من المتطلّبات الألمانيّة ، وأمّا مبدأه : «إنّني أتمنّى انتصار «ألمانيا» فقد اعتبرته الأكثريّة الفرنسيّة

الساحقة كتحدٍّ سافر .

إنّ ١٩٤٣ ، وهي سنة انحطاط «فيشي» ، كانت سنة تطوّر المقاومة. وإنّه لباطل حتّى في يومنا هذا أن نحاول رسم لوحة حقيقيّة لهذا الحدث الحسّي الرحب . فهنالك كتمان تامّ ، يحمي بعض الانفعالات السياسيّة والتبعات الشخصيّة ، يحيق بالمراجع الأكثر بدائيّة . وسأذكر على سبيل البرهان مثالاً واحداً ، فلقد حاولت الحصول على ما يبدو وكأنّ له علاقة إيجابيّة بنشاط المقاومة العسكريّ ، أي الـ ١،٥٠٠ صفحة التي تتضمّن التقرير عن القوّات الفرنسيّة الداخليّة ، الذي وضعه الماجور الأميركيّ «ر.أ. بورن ــ باترسون» بمعونة الكثيرين من الضبّاط الفرنسيّين، فعدت بخفيّ حنين . ولقد أعطي هذا التقرير في «واشنطن» طابع السريّة الكاملة بإيعاز من الحكومة الفرنسيّة ؛ وفي «باريس» يصرّح المجلس الرسميّ لتاريخ الحرب العالميّة الثانية بأنّه لم يحصل على هذا التقرير قطّ . ففي هذه الظروف إذاً لا يمكننا إلاّ أن نترك لمستقبل أكثر معرفة أمر تحرير فصل تاريخيّ مفجع ومبهم .

ولكنّ الأمر الذي هو أكثر وضوحاً هو الحرب الأهليّة المختلطة بالقتال ضدّ المحتلّ . فالحزب الشيوعيّ ، وهو العنصر الراجح في المقاومة، والذي تعرّض لأكثر العقابات وحشيّة متحمّلاً أذاها ببطولة ، كان يسمو إلى ما وراء الانتصار على «ألمانيا» . وأمّا انضمام جزء هامّ من البورجوازيّة إلى المارشال فقد مكّن من أعمال تصفية . وقد تضخّمت شراسة القتال بإشراك الحرس الوطنيّ في القمع ، بأبنائه الضالّين ومجرميه المحترفين . فتعاقبت الجرائم والجرائم المعاكسة على «فرنسا» تثخن فيها الجراح من شمالها إلى جنوبها .

ولقد فتحت الاعتداءات على أعضاء الجيش الألمانيّ سلسلة أخرى من أعمال الثأر . وحاول بعض قادة المقاطعات الحدّ منها ، وأتّبع آخرون سياسة الإرهاب . وقد بدأت المرحلة الكبرى لإعدام الرهائن في ١٩٤٢ ، بالخمسين الذين أعدموا في «شاتوبريان» » رمياً بالرصاص . في البدء حاولت حكومة «فيشي» مقاومة هذا التطبيق المفجع لمبدإ الإدانة الجماعيّة ، إلاّ أنّ تطوّر المقاومة ، والخطر المتزايد المحيق بالعسكريّين المنعزلين وبالقوافل وبالمراكز الألمانيّة ، قد زاد من شدّة القمع . وكانت دوائر الشرطة والمباحث كافّة في «الرايخ» الهتلريّ تعمل في البلدان المحتلّة على أن تمسك ، بأيّة وسيلة ، وفي مقدّمتها وسيلة التعذيب ، بخيوط المؤامرات الوطنيّة على المنتصر الذي كان ظفره يتلاشى شيئاً بعد شيء . والواقع أنّهم كانوا يحظون بمساعدة السكّان المحليّين في كلّ مكان ، ويدعمون الغستابو الألمانيّة بالغستابو الفرنسيّة والبولونيّة والنروجيّة ، الخ ، ويجنّدون الخونة في حركات المقاومة كافّة ، ويجمعون من الوشايات عدداً طائلاً يفقد قيمته كالعملة في طور تضخّمها ؛ فأولئك الذين نذروا أنفسهم للعمل السرّي ، في أشكاله المختلفة ، كانوا يعيشون في غمرة المهالك الشنيعة ، وينتهون في غالب الأحيان فوق أعواد المشانق يموتون موت الأبطال.

وهنالك واقع آخر في ١٩٤٣ ، ألا وهو ظهور مجموعات من الثوّار عُرفوا باسم «ماكي» أو «المقاومة السرّية» . ونحن نفتقر هنا كذلك إلى لوحة حقيقيّة عن هذه التجمّعات التي تراوح بين الوحدات العسكريّة المنضبطة وجماعات السارقين المجلّببين بالإجرام . وفي بداية ١٩٤٣ أصبح جبل «فيركور» ، بين «إيزير» و «دروم» ، معسكراً حقيقياً للتدريب ، حيث كان ضبّاط من جيش الهدنة يقومون ، تحت إمرة الجنرال «دوليستران» ، الذي يحمل اسم «فيدال» الاصطلاحيّ ، بتدريب المتطوّعين القادمين من «غرونوبل» و «ليون» . واكتظّ «الماسيف سنترال» و «الجورا» و «الألب» و «البيرينيه» و «بروتانيا» بالشبّان الذين لجأوا إليها هرباً من خدمة العمل الإجباريّ . وفي سبيل تطهير هذه المناطق الوعرة كان ينبغي الحصول على عون السكّان الذين كانوا يسعون وراء الحياد لا أكثر ، أو على أجهزة لم يكن الألمان حاصلين عليها .

ومنذ ١٩٤٠ أنشأ الانكليز ، تحت اسم «سبشال أوبيريشن اكزيكيوتيف» ، جهازاً يهدف إلى إعادة تنظيم دوائر استخباراتهم في «أوروبا» . وكانت السلطات الديغوليّة قد أنشأت من جهتها «المكتب المركزيّ للاستخبارات والعمليّات » الهادف إلى إنعاش المقاومة الفرنسيّة الداخليّة واستثمارها . ولقد كانت الخلافات كثيرة بين هاتين المنظّمتين . وكانت هذه الخلافات أكثر بكثير بين حركات منطلقة من مختلف نقاط الأفق السياسيّ وعائدة إليها . وقامت «لجنة لندن» ، ومن بعدها حكومة مدينة «الجزائر» الموقّتة ، بتنسيق هذه القوى الصاخبة وللمة شملها .

في ليلة رأس سنة ١٩٤٢ هبط «جان مولان» ، وهو حاكم «شارتر» السابق ، بالمظلّة في «بروفانسا». وقد كان يحمل معه تفويضاً بالسلطة من الجنرال «ديغول» مصوّراً على فيلم مصغّر ، ومخبّأً في قعر مزدوج في علبة كبريت. وفي ٢٧ أيّار ١٩٤٣ تمكّن من جمع ممثّلي المنظّمات الرئيسة في «فرنسا الجنوب» و «فرنسا الشمال» ، وذلك داخل قاعة للطعام في أحد شوارع «باريس». وهكذا يكون «مجلس المقاومة الوطنيّ» قد وُلد . ومع ذلك فقد كان «جان مولان» ، الذي ترأس هذه المؤسّسة ، كثير التشاؤم بشأن نجاحه الركيك . فقد سارت مهمّته تحفّ بها المشادّات والخصامات التي وضعته وجهاً لوجه خاصّة مع الرئيس الأوّل للمقاومة الداخليّة «هنري فريني» ، وحتّى مع اثنين من مبعوثي «لندن» هما «دووافران» و «بروسّوليت» . وانتهت هذه المهمّة بعد ستّة أسابيع في «كالوير وكوير» على أبواب «ليون» بإلقاء القبض عليه بنتيجة الخيانة . ولقد فاضت روح «جان مولان» بعد تعذيبه وهو في طريقه منقولاً إلى «ألمانيا» . وخلفه على رأس «مجلس المقاومة الوطنيّ» الأستاذ الصحافيّ الكاثوليكيّ «جورج بيدو» . وبقيت الوحدة سطحيّة أو مصطنعة ، وبقيت المنظّمات محتفظة باستقلالها الذاتيّ بشدّة ، واقفة في الغالب بعضها في وجه بعض . وأمّا نقطة التقاء الآراء جميعاً ــ مع بعض النيّات الخفيّة ــ فقد كان وجه الجنرال «ديغول» الذي راح يبرز باستمرار كرئيس للأمّة .

وعلى نقيض ذلك كان غسق «بيتان» قد آذن . فقد أصبح الرئيس الهرم غريباً بالنسبة لشعب أحبّه واحترمه . وقد شهد خريف ١٩٤٣ آخر مجهود للإفلات من الأزمة المميتة ، فقرّر إعفاء «لافال» مرّة ثانية ، وفكّر بالعودة إلى طريق الجمهوريّة الثالثة بإنشاء مؤسّسة كاملة للشخصيّات تدعو إلى انعقاد الجمعيّة الوطنيّة حول «لوسيان روميه» و «ليون نوويل» . وأمّا «لافال» ، الذي علم بالأمر ، فقد أبلغ «كروغ فون نيدّا» ، ممثّل «ألمانيا» في «فيشي» . وكانت رسالة المارشال قد سجّلت على أسطوانة ، فمنع «نيدّا» إذاعتها . وردّ «بيتان» على ذلك بأنّه سوف يكفّ عن ممارسة سلطاته كرئيس للدولة ؛ إلاّ أنّ هذا العصيان الشيخوخيّ لم يزعزع «هتلر» الذي قال : «لن أقبل أبداً بإعادة ظهور جمعيّة أعلنت الحرب على «ألمانيا» . وكانت الديغوليّة قد وسمت هذه الجمعيّة نفسها كطريدة للعدالة بسبب السلطات المطلقة التي منحتها للمارشال . فشرعيّة الجمهوريّة الثالثة ، والحالة هذه ، قد تعطّلت في كلا الجانبين .

وانتهى الأمر بخضوع المارشال أمام السفير «أبتز» الذي رافقه «سكورزيني» وفرقتان مصفّحتان صاعقتان . وبقي «لافال» في منصبه . وهذه الحادثة قد ختمت عهد «فيشي» كعاصمة ، فراحت تموت خلال الشتاء ، تهجرها تدريجياً الدوائر العامّة التي كانت تنحلّ أو تعود إلى «باريس» . وكانت أوكار المقاومة تحيط بها من كلّ صوب ، تهدّدها وتزرع فيها القلق والخوف .

في حين كانت القوّات الحليفة تجتاح «صقلّية» ، راحت القوّات الجوية تدكّ طرق المواصلات .

رجلان من رجال الإسعاف ينقلان أحد الجرحى في خرائب «كاسينو».

سيّارات وشاحنات على أهبة مغادرة سفينة الإنزال في «إيطاليا» . أمّا الطائرة المتحطّمة فهي طائرة أميركيّة أسقطتها المدفعيّة الحليفة خطأً ! ولم يُصب ملاّحها إلاّ بخدش في يده .

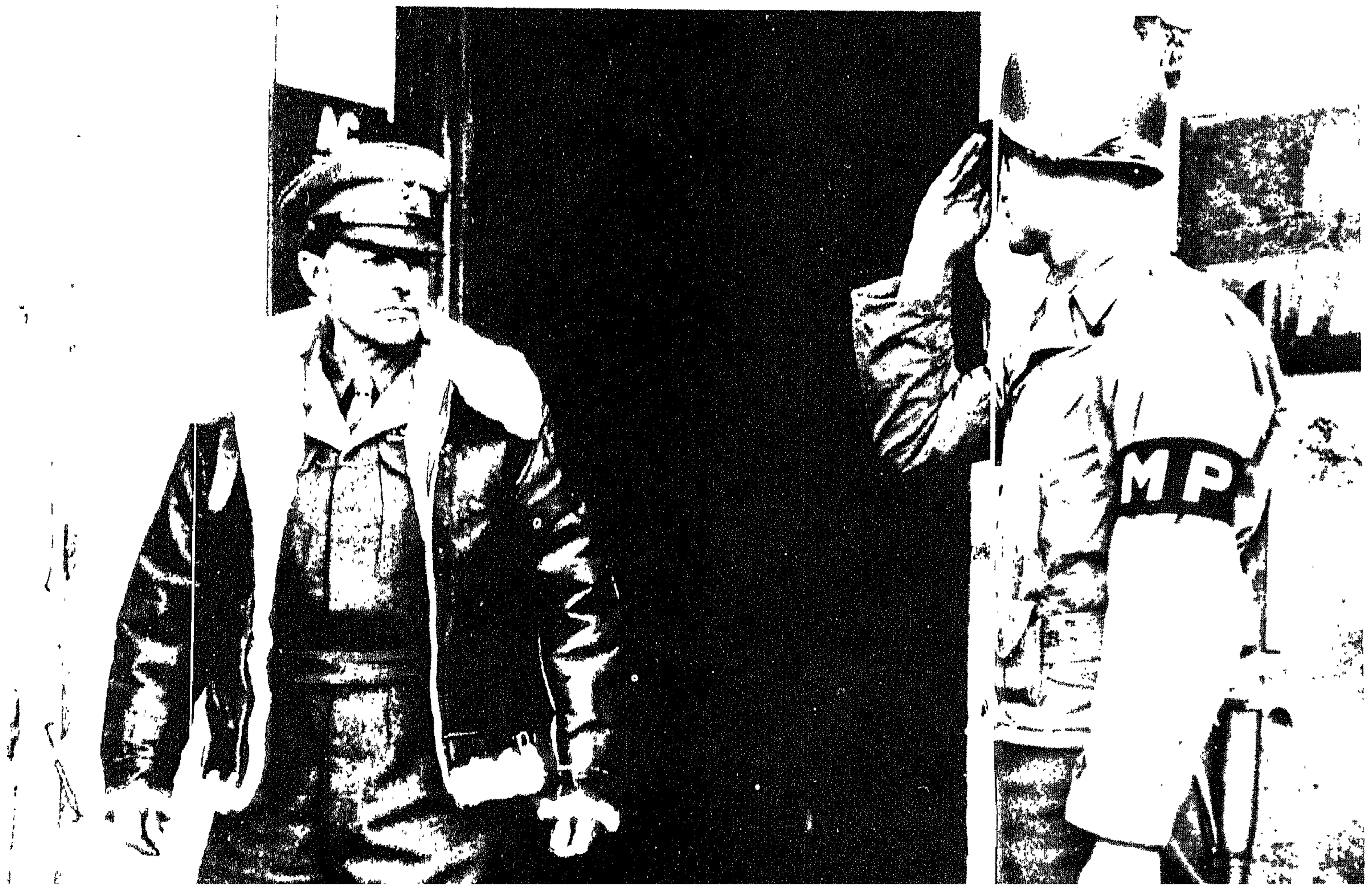

أحد رجال الشرطة العسكريّة يحيّي الجنرال «ألكسندر» . وقد قدّم «لأيزنهاور» تقريراً عن الجبهات في ٢٤ تشرين الأوّل . فبدا له الوضع «مقلقاً جدّاً» .

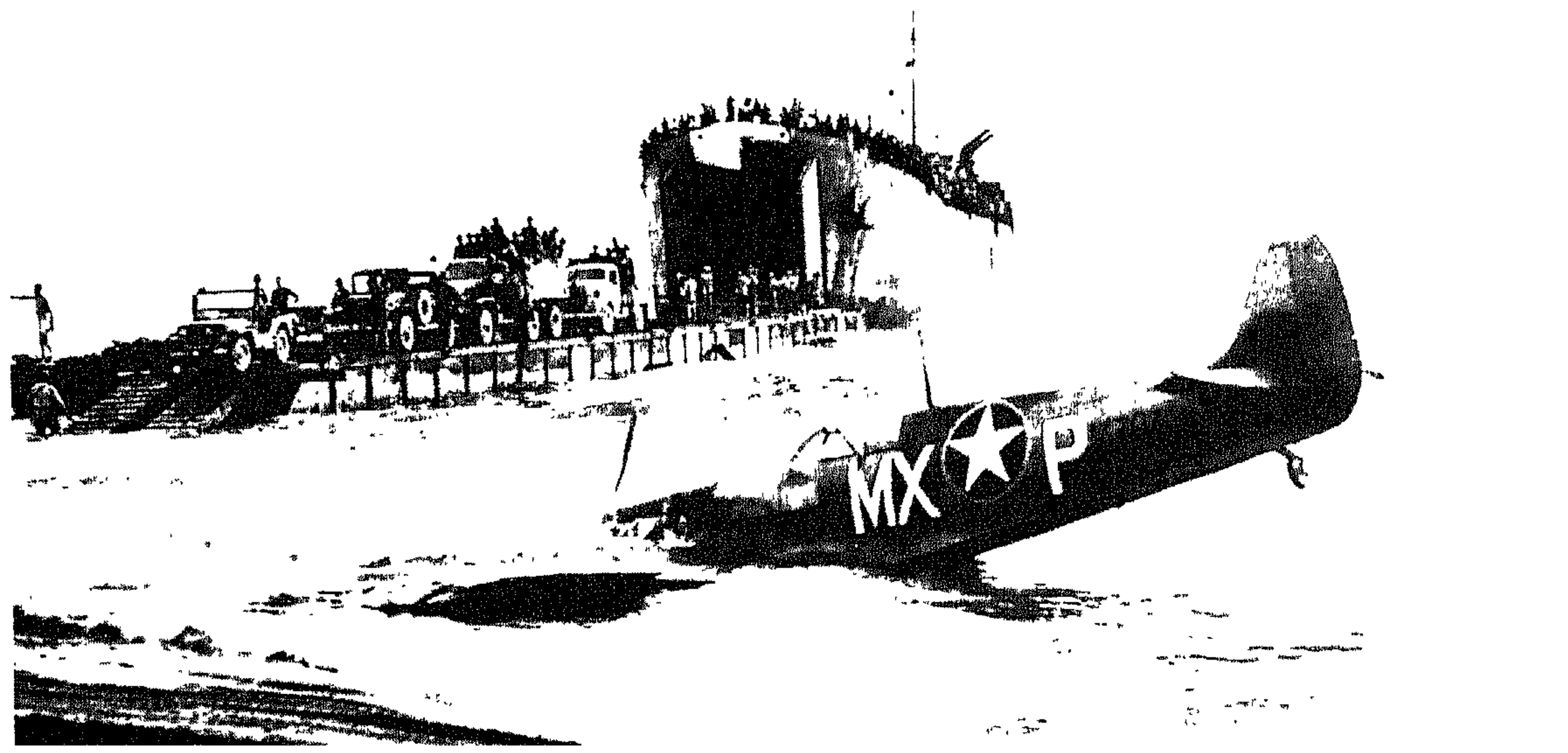

"إيطاليا" الغارقة في النار والدم

الجنود الانكليز يسوقون الأسرى الألمان إلى المؤخرة .

مدينة «كاموتشيني» التي احتلها الألمان غير مرة .

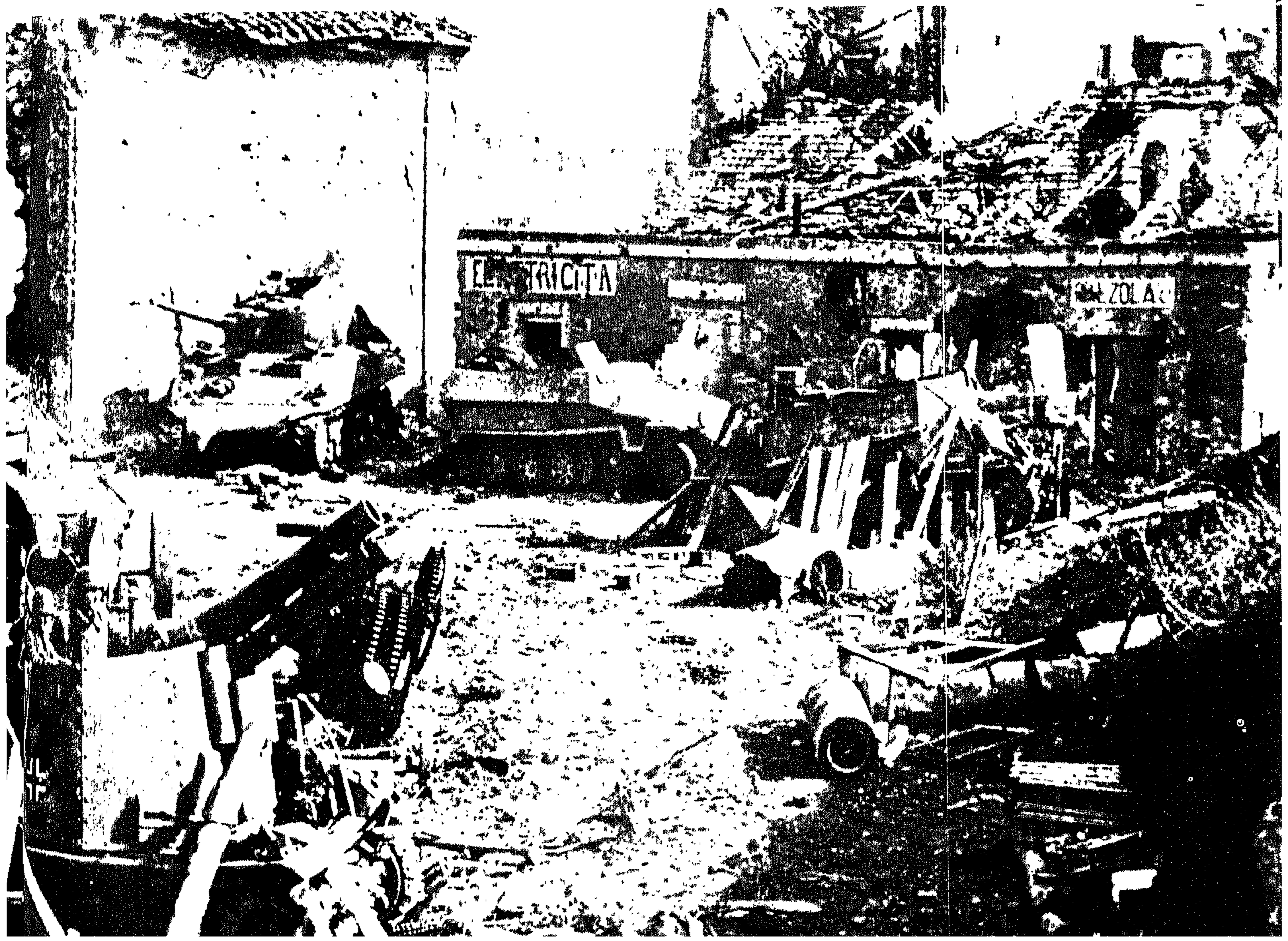

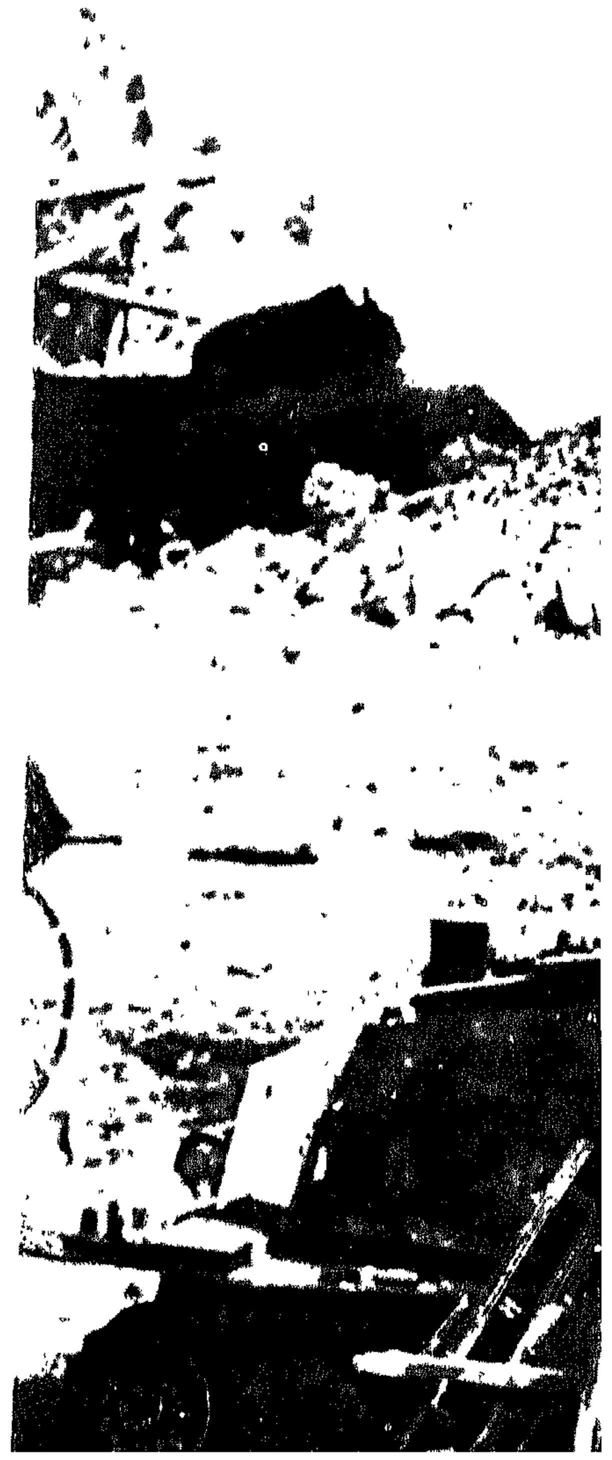

مدينة «فورميا» الستراتيجية التي دافع عنها الألمان دفاعاً مستميتاً . وقد احتلتها الحلفاء في ١٩ أيار ١٩٤٤ .

الجنرال «كلارك» داخلاً إلى «نابولي» وقد جلا عنها الألمان .

ألفصل الرابع والعشرون

ربيع

كانون الأول ١٩٤٣ - حزيران ١٩٤٤

إنّ فترة الاستراحة التي وفّرها للجيش الألمانيّ هجومُ « كييف » المعاكس لم تدُم طويلاً . فقد هبّ « فاتوتين » يشنّ هجومه ليلة الميلاد ، قاطعاً بعنفٍ حبلَ الاحتفالات الدائرة في الخنادق والمعسكرات الألمانيّة .

ألطريق إلى «روما»

أسرع «مانشتاين» ، الذي كان يقضي سهرة العيد مع جنود الفرقة ٢٠ ، بالعودة إلى قيادته في «فينيتزا» . فإذا بالأنباء التي تنتظره هنالك تتعدّى حدود مخاوفه . فالجيوش الخمسة المرابطة على جبهة «أوكرانيا» الأولى قد شنّت هجوماً أوسع ما يكون نطاقاً على جانبَي طريق «كييف — جيتومير» كليهما . أمّا جيش الدبّابات الألمانيّ الرابع ، ولمّا يُدعم الدعم اللائق إثر المعارك العنيفة التي شهدتها الأسابيع المنصرمة . فقد تلقّى صدمة لم يكن يتوقّع مثلها مداهمةً وعنفاً .

وشهد الأسبوع الأخير من عام ١٩٤٣ انهيار الجبهة الألمانيّة . فإذا «بجيتومير» ، التي أعيد احتلالها في ٢٠ تشرين الثاني ، تعود إلى الروس في أوّل كانون الثاني . وتضعضع جيش الدبّابات الألمانيّ الرابع فغدا القتال عسيراً للغاية . تلطّفت حالة الجوّ . ولكنّ مطراً غزيراً من الثلج الذائب قد اكتنف «أوكرانيا» من كلّ جهة ؛ وحيال أخطار التطويق ضُرب بالأوامر التي تحتّم على القوّات الصمود والمقاومة عرض الحائط . واستحال التراجع أحياناً إلى فرار . فسبّب خسارة فادحة في العتاد .

هذا ولم يكن وضع المهاجِم لامعاً في كلّ مكان ؛ ففيما احتفظت فرق «الحرس» والتشكيلات المصفّحة بمستواها . غصّت مجموعة الفرق السوفياتيّة بجمهور يزيد غرابة يوماً بعد يوم . فقد أشارت فرقة الدبّابات الأولى إلى أنّ نصف الأسرى لا يبلغون الثامنة عشرة ، وإلى أنّ بينهم غلماناً لا تتعدّى سنّهم الثالثة عشرة . ووصف الجنرال «فون فورمان» ، قائد الفيلق المصفّح ٤٧ ، «حشوداً قد جُمعت بسرعة تكاد لا تعرف لها بزّة ، تشمل كتائب من النساء كنّ . لأسابيع خلت . يطهون طعامنا ويغسلن ثيابنا في «روستوف» ». فمن أصل ألف أسير اعتقلهم فيلقه كان واحد من عشرين يحمل سلاحاً . وكان أكثر من النصف حفاة. وأضاف : «إذا اصطدمت هذه الجماهير بجيوش سليمة مُنيت بخسائر مخيفة . إلاّ أنّها تتجدّد تجدُّد أمواج البحر » .

عاد «مانشتاين» في ٤ كانون الثاني إلى مقرّ القيادة العليا متسلّحاً بقرار ظنّه عاتياً ماضياً . فطلب مقابلة مع «هتلر» لا يشهدها غير «زيتزلر» رئيس الأركان . كان مطلع خطابه ما يلي : «يا زعيمي . علينا أن ندرك بوضوح أنّ هزائمنا لا تعود إلى تفوّق العدوّ الماديّ فحسب . بل إنّها تعود كذلك إلى الطريقة التي نُدير بها دفّة الحرب... » تغيّرت ملامح وجه «هتلر» عند سماعه هذه الكلمات . وسقط جوابه بعنف لاهث : فما من أحد غيره ، هو «هتلر» ، يقدر على قيادة الجيوش الألمانيّة ، وما من أحد غيره يستطيع أن يحمل عبء الحرب . وقال : « أفتعتقد مثلاً أنّك تستطيع أنت ، يا «مانشتاين» ، أن تفرض الطاعة التي أفرضها أنا ، «هتلر» ؟ ... »

عاد «مانشتاين» إلى معركته بخفّي حنين . كانت سرعة التقدّم

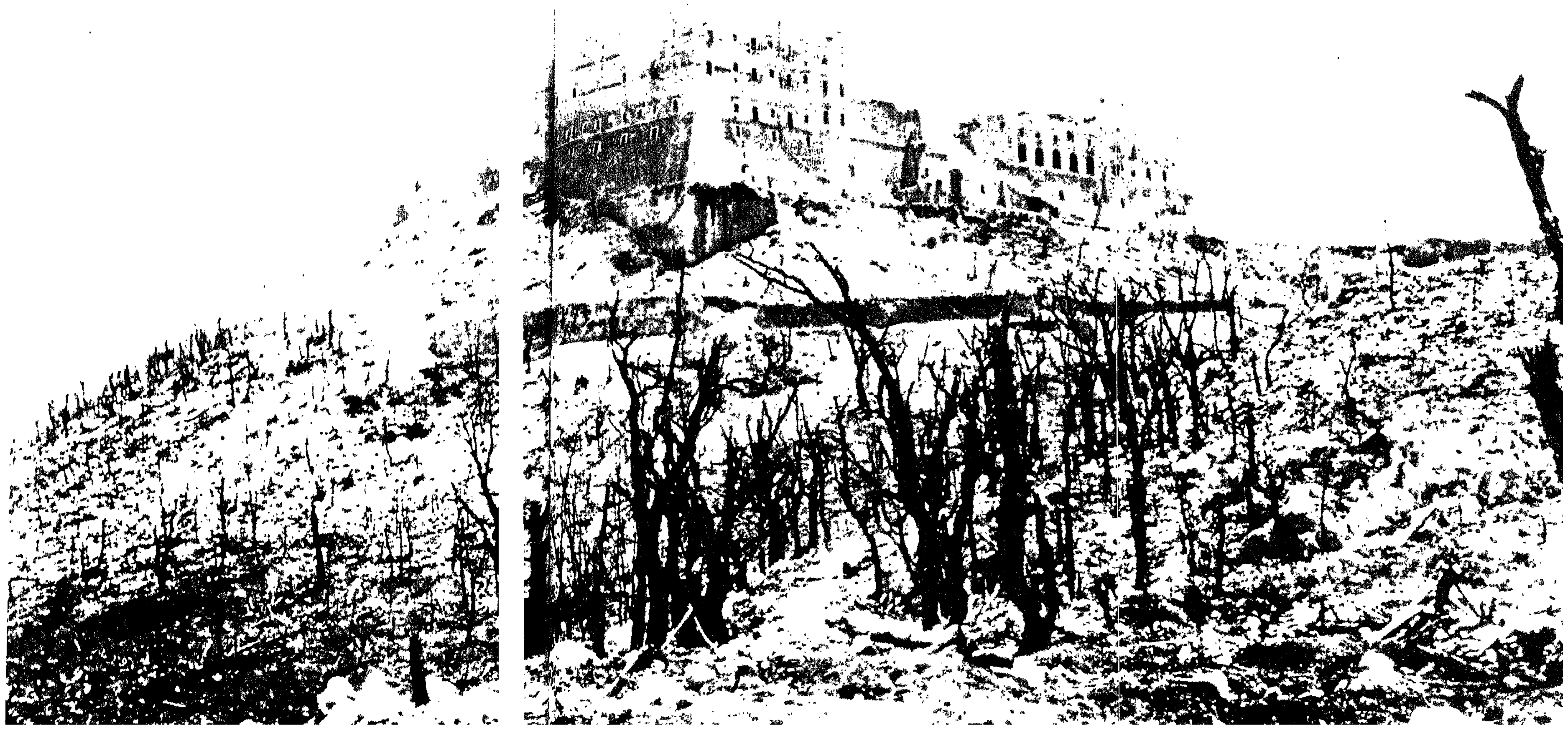

جبل «كاسينو» كما بدا بعد وقف إطلاق النار .

الروسيّ تضاهي سرعة الحرب الصاعقة . إذ تراوحت بين ٣٠ و ٤٠ كلم في اليوم . وامتاز الزحف الروسيّ بإقدام لم يُعهد له مثيل ، فانفتح بشكل مروحة . واتّجه الفرع الشماليّ نحو «كوروستين» فانتزع «نوفغورود» . ومضى لاحتلال «سارني» الواقعة على تخوم مستنقعات «البريبت» ؛ واجتاز الفرع الأوسط حدود ١٩٣٨ ومضى يستولي على «لاك» و «رونو» وقد ظلّتا طويلاً مدينتين بولونيّتين عسكرت فيهما الحامية المكلّفة بمراقبة «الاتّحاد السوفياتيّ» . أمّا الفرع الجنوبيّ فانتزع «برديتشيف» ومضى باتّجاه نهر «بوغ» في «أوكرانيا» . شنّ «مانشتاين» هجومه المعاكس معتمداً على فيلقين . وتمكّن من تحطيم هذا الرأس من الخُطاف الثلاثيّ الشوكات في الوقت الذي كادت تبلغ فيه «فينيتزا» وتقترب من «أُمان» . وأوقف التقدّمَ الروسيَّ في الاتّجاهات الأخرى امتدادُ المواصلات وحالةُ الأرض . إلاّ أنّ إسفيناً واسعاً ، بلغ من العمق ٥٠٠ كلم ، قد دُقّ في الجبهة الألمانيّة . ففصل مجموعة جيوش الوسط عن مجموعة جيوش الجنوب .

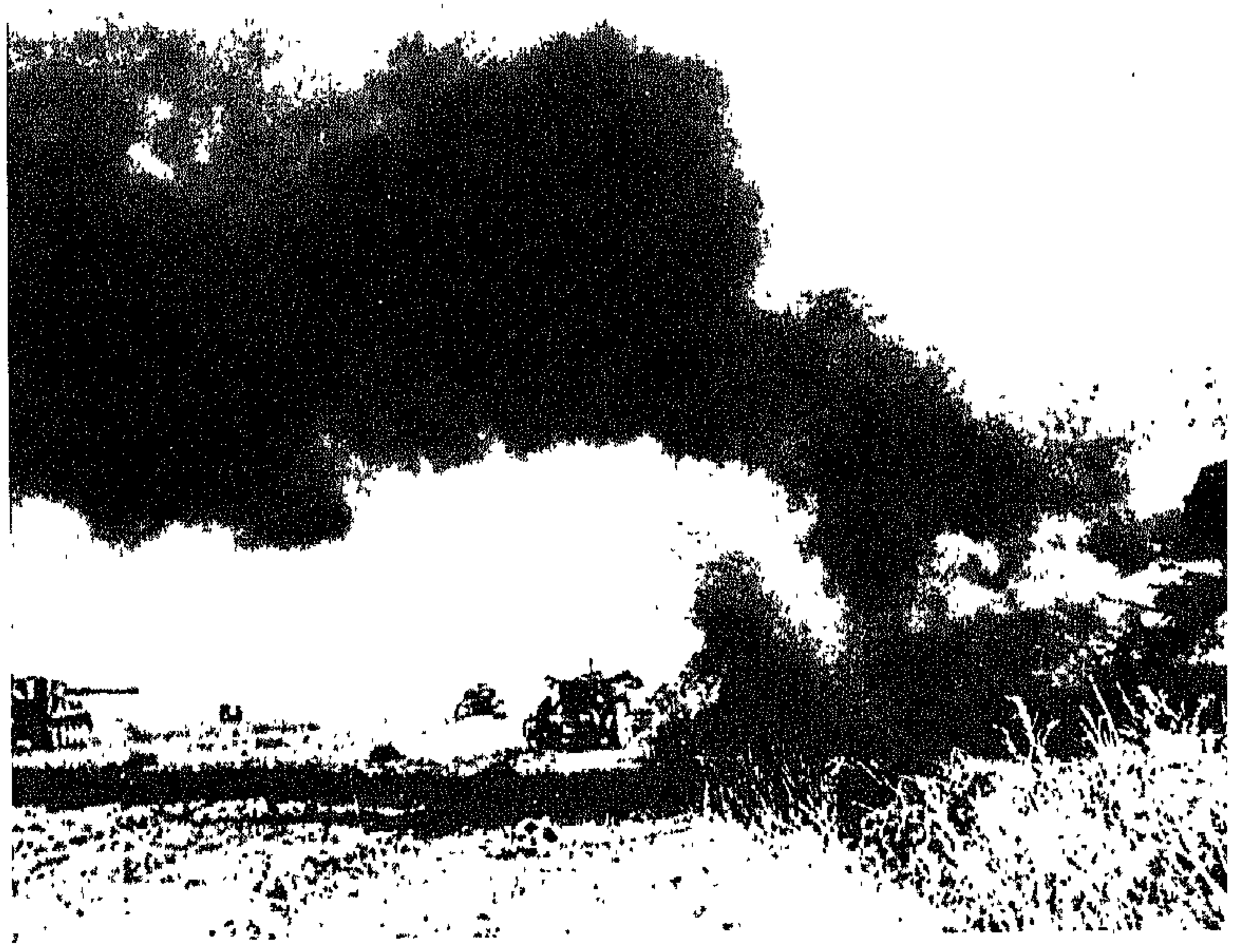

دبّابات «تيغر» الألمانيّة تشنّ هجوماً معاكساً لصدّ الثغرة التي تحدثها الدبّابات السوفياتيّة . وتبدو إلى اليمين دبّابة ألمانيّة وهي تشتعل .

أكثر ما كان يثير الإعجاب أنّ زحفاً واسع النطاق كهذا لم يستنفد القوّة السوفياتيّة . ففيما هزم الروس الألمان أمام «كييف» أخذوا يردّونهم أمام «لينينغراد» . لم تكن مجموعة الشمال ، التي يقودها المارشال «فون كوخلر» ، قد عرفت منذ سنتين غير ترجّحات طفيفة ؛ فقد اضطرّ الجيش السادس عشر إلى الفرار من حصار «لينينغراد» ، والتخلّي عن «شلوسلبورغ» ، والإقلاع عن تقليص رأس الجسر السوفياتيّ في «أورانيينبوم» ، غير أنّه ظلّ محتفظاً لنفسه بنافذة تطلّ على «النيفا» وممسكاً بقسم من «الفولخوف» و «نوفغورود» وبحيرة «إلمن» . وكان الجيش الثامن عشر قد جلا عن جيب «ديميانسك» . ولكنّه ظلّ متشبّثاً «بستاراياه روسا» و «شولم» . كان القتال قتال خنادق تتعاقب فيه على التوالي برودةٌ قطبيّة وحرارةٌ مستنقعيّة في قلب طبيعة فظّة عاتية . كان «كوخلر» قد اضطرّ إلى التخلّي عن قسم من قوّاته لمجموعات الجيوش الأخرى ، فيما مدّد قطاعه عدّة مرّات . إلاّ أنّه ظلّ محتفظاً بـ ٤٨ فرقة لم تكن ، والحقّ يقال ، واحدة منها مصفّحة . وهكذا ، ومع إجراء حساب «فنلندا» ، كان ثلث القوّات الألمانيّة في «روسيا» مجمّداً شماليّ «فيتبسك» .

كانت مثل هذه النسبة منافية لما هو معقول ؛ فمنذ أن أقلع الألمان عن فتح «لينينغراد» لم يبقَ للجناح الأيمن من الجبهة الشرقيّة سوى أهميّة ستراتيجيّة ضئيلة ، وكان التراجع إلى «النارفا» ، وحتّى إلى «الدونا» ، الذي طالب به الجنرالات كلّهم بغية تقصير الجبهة ، وتقليص خطوط المراحل ، وإعادة تشكيل قوى الاحتياط ، موافقاً للوقائع الجديدة . بيد أنّ «هتلر» كان يقول : «لا ، ثمّ لا» . كان يخشى تخاذل «فنلندا» من جهة ، ويخشى من جهة أخرى أن يوفّر التراجع المقترَح للروس مواقعَ تهدّد حركة نقل الحديد الأسوجيّ .

كُشفت دلائل الحملة منذ الخريف ، وأخذت تتضاعف ابتداء من أوّل كانون الثاني . وبرز من فجوة «أورانيينبوم» في ١٤ منه جيشا صدام سوفياتيّان هما الثاني والأربعون والثاني ، فحملا باتّجاه «تسارسكويي سيلو» . وفي اليوم عينه زحف الجيش التاسع والخمسون على «الفولخوف» من كلا جانبَي «نوفغورود» ؛ كانت نقطة التقاء ذينك الزحفين «لوغا» على نهر «اللوغا» ، وهي قلب المؤخّرات الألمانيّة . أمّا الهدف فتطويق الجيش الثامن عشر وأسره .

خفّت وطأة الشتاء عمّا هو مألوف ، وضوعل انهمار الثلج ؛ غير أنّ قلّة الطرقات ، وعمق الغابات ، وضراوة الأنصار ، قد أضرّت بالأجناد الألمانيّة . نقم «هتلر» على «كوخلر» فأحلّ محلّه رجلَ الأيّام العصيبة ، «مودل» ؛ فعزيمته المأثورة كانت ضروريّة لإنقاذ الجيوش الألمانيّة في الشمال .

فكّ الروس الحصار عن رأس جسر «أورانيينبوم» في ٢٠ كانون الثاني . وفي ليل ٢١—٢٢ ركنت القوّات الألمانيّة ، التي كانت متمركزة كالسهم بين «النيفا» و «الفولخوف» ، إلى الفرار مخلّفة مدفعيّتها . حاول «مودل» تثبيت الجبهة على «اللوغا» ، إلاّ أنّ النهر لم يكن موقعاً دفاعيّاً . وفي ١٢ شباط اتّصلت الجيوش السوفياتيّة المنطلقة من «لينينغراد» بالجيوش السوفياتيّة المنطلقة من «نوفغورود» ، ولكنّ فرصة إيقاع الجيش الثامن عشر في الأسر كانت قد فاتت ، فانساب باتّجاه طرفَي بحيرة «بيبوس» ، أي «نارفا» و «بليسكو» ؛ لقد لاقى من العنت شيئاً كثيراً ، ولكنّه نجا .

إنتقل الخطر إذ ذاك إلى الجيش السادس عشر ؛ تعرّضت ميسرته لخطر التطويق ، فعمد مرغماً إلى تراجع سريع باتّجاه الجنوب الغربيّ ، عبر غابات شاسعة خلو من الدروب ؛ فأُخليت مدينتان طالما أطنبت الدعاية الألمانيّة زهواً بهما على اعتبار انّهما الدعامتان اللتان أوقفتا الزحف السوفياتيّ في شتاء ١٩٤١—١٩٤٢ ، وهما «ستارايا روسّا» الواقعة على مقربة من بحيرة «إلمن» ، و«شولم» ، آخر موقع ألمانيّ على «اللوفا» . واستدار الجيش السادس عشر على ميمنته وتراجع مسافة ٢٠٠ كلم ليلتحم بجاره الشماليّ .

حقّقت الجيوش الروسيّة في أوّل آذار ما طالب به الجنرالات الألمان «هتلر» عبثاً : فأُعيدت جبهة مجموعات جيوش الشمال إلى موقع «بنتير» الدفاعيّ . غاب دويّ المدفع عن «لينينغراد» ، وعاد «الاتّحاد السوفياتيّ» إلى حدود ١٩٣٨ .

لم تحمل هزيمة «كييف» في «أوكرانيا» «هتلر» على تعديل ستراتيجيّته أو خطّته . فقد الجيش الألمانيّ الجزء الأكبر من خطّ «الدنيبر» ، ولكنّه تشبّث بالنهر بواسطة جيب يبلغ عرضه ٥٠ كلم يقع ناحية النبع من «تشيركاسي» . وترسم الجبهة بعد ذلك انعطافاً عميقاً أمام «كيروفوغراد» و «كريفوي روغ» ، ثمّ تلتقي «الدنيبر» قبالة «زابوروجي» وتعبره لتغطّي برأس جسرٍ مناجمَ النيكل في «نيكوبول» ؛ وبعد أن تعود إلى ما وراء «الدنيبر» ، تسير بمحاذاته حتّى مصبّه في «خرسون» . هذه الخطوط المتعرّجة الخطرة ، أصرّت أوامر قيادة جيش البرّ على وجوب الدفاع عنها من غير تنازل !

تقاسمت تلك المهمّةَ ثلاثةُ جيوش ، ينتمي أحدها إلى المجموعة «أ» («فون كلايست») وينتمي الاثنان الآخران إلى مجموعة الجنوب

لقد تحطّم الجليد تحت وطأة إحدى الشاحنات في مستنقعات «البريبت» .

(«فون مانشتاين») . ففيما غطّى جيش الجنوب السادس . بقيادة الكولونيل-جنرال «هوليدت» . مدينة «نيكوبول» . حفظ جيش الشمال . وهو جيش الدبّابات الأوّل . بقيادة «هوبي» جنرال القوّات المصفّحة . اتّصالاً واهياً بجيش الدبّابات الرابع . واندسّ بينهما . داخل الجيب الذي يمتدّ قعره حتّى «الدنيبر» . الجيش الثامن بقيادة «فوهلر» جنرال المدفعيّة . وعبثاً بذلت الجهود الرامية إلى إقناع «هتلر» بحماقة تلك الناتئة ذات الجنبات المشتّة ، فكما كان قد رفض التخلّي عن «الفولغا» في «ستالينغراد» . رفض التخلّي عن «الدنيبر» في «تشيركاسّي» .

أتى احتلال «كيروفوغراد» . في مطلع كانون الثاني . يزيد الوضع الألمانيّ تأزّماً وخطورة ، أربى محيط الجيب على ٤٠٠ كلم . وكست داخلَ ذاك الثؤلول الضخم أربعة فيالق هي ٧ و ٤٢ و ١١ و٤٧ المصفّح. إلاّ أنّ نهرّؤ ميدان القتال . وتفكّك الوحدات . قد حدّا من قوتّها .

فالفوج المصفّح التابع لفرقة الدبّابات ١٤ ، مثلاً ، قوامه ٧ دبّابات من طراز «ب ز . ك ف . ٤» ، و ٤ مدافع هجوم ، و ٤ دبّابات من قاذفات اللهب . أي ما يعادل عتاد سريّة . أمّا أفواج رماة القنابل ، التي خُفّض عدد رجالها القانونيّ إلى ١،١٠٠ ، فما كانت تضمّ أكثر من ٥٠٠ رجل إلاّ نادراً . كُلّفت الفرق بحماية قطاعات يتراوح اتّساعها بين ١٨ و ٢٥ كلم ، بالاعتماد على ٣،٠٠٠ محارب على خطّ النار ، وذاك ، لعمري ، ستار من الرجال رقيق ، لا تستطيع أيّة قوّة احتياطيّة خليقة بهذا الاسم أن ترفأ خروقه . هذا وقد حُظّر إجراء أيّ تصحيح في الجبهة . كما حُظّر اللجوء إلى أيّ تراجع متعمّد ، بالغاً ما بلغت تفاهته ، من غير موافقة الفوهرر السابقة .

في ٢٥ كانون الثاني شنّت جبهتا «أوكرانيا» الأولى والثانية هجومهما على جانبيّ الناتئة ، وفي ٢٨ منه التقتا في «سفينيغو روغكا» الواقعة على

ممرّضون ألمان يحاولون حماية جرحاهم من أذى النيران جنوبيّ «خاركوف» .

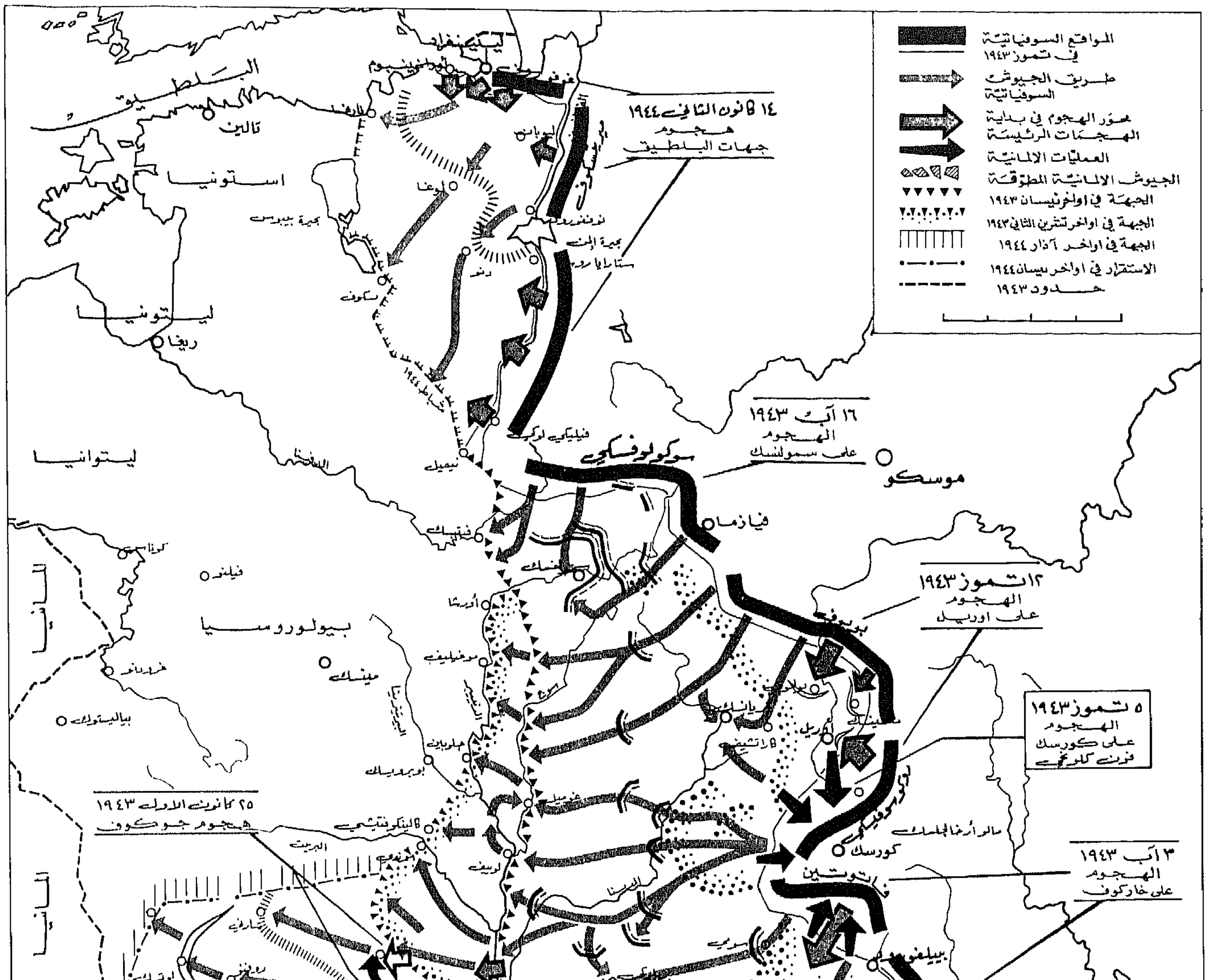

العمليات في الجبهة الروسية (تموز ١٩٤٣ - نيسان ١٩٤٤)

ضفة نهر صغير ذي مجرى ضيّق هو «غويلوي تيكيتش»؛ فطوّق بذلك فيلقان ألمانيّان هما الـ ١١ والـ ٤٢، وقد شملا ٥ فرق من المشاة، وفرقة «فيكينغ» المصفّحة الصاعقة، ولواء «فلّوني» المصفّح الصاعق.

ما كان «هتلر» ليعود عن غيّه وضلاله. فإذا بانفعاله إزاء هذه الكارثة الجديدة هو انفعاله إزاء «ستالينغراد» سابقاً. فتلقّى الجنرال «ستيمرمان»، قائد القوّات المحاصَرة، أمراً بالمحافظة على الجيب بكامله. أمّا الفيلقان فسيزوّدان بالمؤن عن طريق مطار «كورسون»، ويرجى إنقاذهما بعمليّة كبرى ينوي الفوهرر أن يُشرك فيها ٨ فرق مصفّحة: ففيما تزحف الـ ١٦ والـ ١٧ والفرقة النموذجيّة، وفرقة الدبّابات الأولى، من الغرب إلى الشرق، ضمن إطار جيش الدبّابات الأوّل، تهاجم الفرق ١١ و ١٣ و ١٤، وفرقة الدبّابات ٢٤، من الشرق إلى الغرب ضمن إطار الجيش الثامن. ولسوف يُسحق العدوّ سحقاً. ولكنّ الأمور لا تجري في حومة الوغى بمثل ما تجري به من سهولة على الخارطة؛ فقد اصطدم حشد الفرق المصفّحة بعقبات هائلة؛ فالأرض تميع نهارا وتعود إلى التجمّد ليلاً، فتغرق العربات في هوّات من الوحول تارة، وطوراً تحبسها ضمن غلاف كالإسمنت المسلّح صلابة. أتى يوم ٣ شباط ولم يبلغ من القوّات المعنيّة مكانه غيرُ قسم ضئيل. بيد أنّ إرجاء الهجوم لم يبقَ ممكناً. فالقوّات تستنفد قواها داخل الجيب، ولا يأتي التموين الجويّ إلاّ بقسم ممّا لا بدّ منه، ومطار «كورسون» بات مهدّداً. سعت المجموعتان المصفّحتان ببسالة، طوال أيام عشرة، في التقدّم من الرفقاء المطوّقين. فاصطدمت المجموعة اليمنى، أي فيلق الدبّابات ٤٧، الذي يقوده الجنرال «فون فورمان»، بمقاومة الجيش الخامس السوفياتيّ العنيدة. واضطرّت إلى التوقّف على بعد ٣٠ كلم من الجيب. وتمكّنت المجموعة اليسرى، أي فيلق الدبّابات الثالث، بقيادة الجنرال «برايث»، من الوصول إلى مسافة ١٣ كلم من المحاصَرين، وأُوقفت بدورها.

وإذا بمأساة «ستالينغراد» تتمثّل من جديد. بيد أنّ «ستيمرمان»، وقد كان أقلّ انصياعاً من «باولوس»، تخطّى أوامر «هتلر» فترك «الدنيبر»، ودفع بقوّاته نحو الغرب باتّجاه المنقذين. إلاّ أنّ رجاله كانوا يموتون جوعاً، وذخائره كانت في طريقها إلى النفاد. فطلب الروس منه أن يستسلم. فتسلّم الكولونيل «فوكيه» الرسالةَ وأمر بإعادة المفاوض إلى خطوطه. وعلم بأنّ «هتلر» قد أحاله إلى المجلس الحربيّ بتهمة التفاوض مع العدوّ. ودعا الجنرال «فون سيدليتز»، وحفيد «بسمارك» الكونت «فون أيسيدل»، رفقاءهما إلى الاستسلام باسم «اللجنة القوميّة لتحرير ألمانيا». فسدّ المحاصَرون آذانهم دون ذاك النداء؛ ولكنّ قواهم كانت قد بلغت آخر حدود التلف. ففقد الجيب ثلاثة أرباعه. كما فُقد مطار «كورسون». إذ ذاك قام «مانشتاين» بما لم يجرؤ على القيام به في «ستالينغراد». فأمر «ستيمرمان» بثقب ثغرة ينفذ منها مهما كان الثمن.

أطلقت المدافع الألمانيّة آخر قذائفها مساء ١٧ شباط. وانتظم الرجال الأصحّاء كلّهم ثلاثة أرتال وراء الدبّابات الأخيرة. كان الليل حالك السواد صفيقاً. وقد ثبّت التجمّد الليليّ الأرض. أمّا سلاح الثقب فكان الحربة. فوجئ الروس بتلك الشراذم اليائسة التي انقضّت عليهم. ومرّت عبر معارك بلغت من التفكّك حدّاً عجز معه الناجون عن الوصول إلى سرد متماسك. سقط الجنرال «ستيمرمان» والكولونيل «فوكيه» أثناء الخروج. ولكنّ ٣٠.٠٠٠ رجل، من أصل ٥٤.٠٠٠ كانوا في الجيب، تمكّنوا من الوصول إلى فيلق الدبّابات الثالث. إحتفت الدعاية الهتلريّة بتلك الليلة احتفاءها بمآثر البطولة. وقال الجنرال «فون فورمان» بلهجة ساخرة لاذعة: «لقد ذهل رجالنا عندما علموا أنّهم قد أحرزوا نصراً كبيراً ...» ألواقع أنّ فيلقين آخرين قد سُحقا. وأنّ موقعة «تشيركاسّي» ضاعفت نجاح الفرصة التي ما فتئ الروس يتمتّعون بها منذ «ستالينغراد»، ألا وهي عزل جيوش الجنوب الألمانيّة. ودفعها نحو البحر الأسود لإبادتها.

فمن مصابّ «الدنيبر» إلى «الكربات» رسمت جبهاتٌ سوفياتيّة أربع خطّاً منحنياً يُحدق بمجموعات جيوش «مانشتاين» و «كلايست». أسندت جبهة «أوكرانيا» الأولى ظهرها إلى مستنقعات «البريبت» التي لا يمكن اجتيازها، وكان «جوكوف» قد حلّ على رأسها محلّ «فاتوتين» الذي أُصيب بجرح بليغ، واستدارت نحو الجنوب ضدّ جيش الدبّابات الرابع المستطيل المتفكّك الأوصال، وضدّ جيش الدبّابات الأوّل الذي استبدّ به العياء. وناءت جبهتا «أوكرانيا» الثانية والثالثة، يقودهما «كونييف» و «مالينوفسكي»، بكلاكلهما على الجيش الثامن النازف الأقطع. وأخيراً، فيما استمرّت جبهة «أوكرانيا» الرابعة في محاصرة «القرم» بقيادة «توليوخين»، طوّقت الجيش السادس في المواقع اللامعقولة التي فرضت أوامرُ «هتلر» الصارمة التمسّكَ بها على «الدنيبر» الأسفل وما وراءه.

ما كادت موقعة «تشيركاسّي» تنتهي حتّى مُني الجيش السادس هذا بالهزيمة، فانتُزعت منه مدينة «نيكوبول» التي طالما بُذلت من أجلها الضحايا في ٨ شباط. كان فيلق الدبّابات الـ ٢٤ (فرقة الخيّالة الأولى سابقاً) في طريقه نحو الشمال للإسهام في فكّ الحصار عن فيلقَي «ستيمرمان»، فأعيد على جناح السرعة نحو الجنوب، إلاّ أنّه، وقد تخبّط في الوحل طويلاً، وصل بعد فوات الأوان، فلم يتمكّن من إنقاذ مدينة «النيكل»، ولم يوفّق كذلك في إنقاذ «كريفوي روغ» مدينة الحديد التي سقطت في ٢٢ شباط بعد صدع الخطوط الألمانيّة في «أبوستولوفو»؛ وانحرف الروس نحو الجنوب فحصروا الجيش السادس على «الدنيبر» بالقرب من «خرسون»، إلاّ أنّه تملّص وكافح على نهرين متوازيين هما «إنغوليز» و «إنغول»، فلم يفلح في تركيز الجبهة؛ فأخذ الروس، وليس ما يستطيع صدّهم، يقتربون من «أوديسا» التي لجأ إلى سراديبها الشاسعة ١٠،٠٠٠ من الأنصار يُحبطون، منذ سنتين، كلّ المحاولات الألمانيّة التي بُذلت لخنقهم بالدخان أو لتجويعهم.

ودارت شماليّ «أوكرانيا» رحى معركة أخرى؛ ففي ٤ آذار حمل «جوكوف» على جانبَي «شيبيتوفكا» كليهما، ووجهته «شيرنوفيتز» عاصمة «بوكوفين» التي كانت رومانيّة من ١٩١٩ إلى ١٩٣٩. توغّل الروس على عادتهم، وراحوا منذ الغد يهدّدون خطّ «ليمبرغ — أوديسا» الذي يؤمّن وحده الاتّصال المباشر بمقاطعات البحر الأسود. وحمل الألمان حملة معاكسة بفرق مصفّحة ثلاث، بيد أنّهم لم يفلحوا في الحؤول دون قطع الروس الخطّ الحديديّ الأول بالقرب من «تارنوبول». ولن يكون تموين مجموعة «فون كلايست» ممكناً بعد اليوم إلاّ باللجوء إلى التفافات طويلة تمرّ «بسلوفاكيا» و «المجر».

وحلّت فترة الوحول. ولو تقيّد الروس بالسابقة التي أرساها الربيعان السابقان لتوقّفت العمليّات طوال أسابيع. ولكنّها، بدل أن تتوقّف، انطلقت انطلاقاً جديداً، فأثارت بذلك ذهول القيادة الألمانيّة التي كانت تحسب حساب الهدنة الموسميّة. لن يصف المحاربون حملةً بعبارات أكثر إثارة للرعب والجزع من التي وصفوا بها هذه الحملة؛ وسيكون لذكرى تراجعهم القلق، وهم غارقون في الوحل حتّى الأفخاذ، وعرباتهم تغرق كلّما دارت لها عجلة. وقد أثقل كواهلهم خوفُ الوقوع في الأسر. وطأة كابوس ثقيل مخيف. بديهيّ أنّ تحركات الروس أخذت تتباطأ، وأنّ مدى عمليّاتهم غدا محدوداً، وأنّ دبيب الإعياء الذي نال من

قنّاصان ألمانيّان خرجا من «نيكوبول» سالمين ، ولكن مرهقين .

قوّاتهم قد تضاعفت سرعته ؛ إلاّ أنّ التفوّق النسبيّ كان لصالحهم . فهم أوفر من خصومهم استعداداً لتحمّل مضايقات الوحول ، كما أنّهم أوفر استعداداً لتحمّل الثلج . فعربات التموين عندهم أخفّ . وأجهزتهم المزنجرة ، التي تعتمد على زناجير أعرض وأوسع ، تفوق الدبّابات الجيش الألمانيّ وجرّاراته قدرة على التحرّك .

تتالت الضربات . فدحرت جبهة «أوكرانيا» الثانية الجيشَ الثامن في ٦ آذار . وزحفت على «أُمان» ؛ سقطت المدينة واستمرّ الزحف باتّجاه «البوغ» . فبلغه . وعبره في ٢٠ منه . وما لبث «جوكوف» أن استأنف حملته فأغرق جيش الدبّابات الرابع . وعبر «الدنييستر» . واحتلّ «شيرنوفيتز» في ٢٤ منه . وهكذا ، خلال ثلاثة أسابيع . وبالرغم من الوحول . حقّقت جبهتا «أوكرانيا» الأولى والثالثة تقدّماً يزيد على ٢٠٠ كلم . فاجتيحت «رومانيا» . وهُدّدت «المجر» ؛ بل حدث ما هو أدهى من ذلك إذ طُوّق جيش الدبّابات الأوّل ! أمّا تبعة الويلات فتقع هذه المرّة أيضاً على كاهل «هتلر» ؛ فهو لم يرضَ بالتخلّي عن الناتئة التي كان جيش الدبّابات الأوّل يرسمها وراء «البوغ» إلاّ في اللحظة الأخيرة . وأمر بأن تنظّم «فينيتزا» تنظيم قلعة . وبأن يدافَع عنها حتى الموت . إلاّ أنّ هذا الأمر الأخير قد خُرق . فأُضرمت النيران بمقرّ قيادة الفوهرر وبالقرية الريفيّة الأنيقة التي بُنيت «لغورنغ» ؛ بيد أنّ التراجع من «البوغ» إلى «الدنييستر» ، في غمرة الذوبان ، كان بمثابة الهزيمة بالنسبة لجيش الدبّابات الأوّل . فقد أخذ المشاة . وقد أرهقهم الوحل . يلقون بأمتعتهم . وبأسلحتهم أحياناً ، وأهمل السائقون عرباتهم العالقة في الوحل . وغدا عبور الأنهار ، بعدما استحالت بحيرات ، عسيراً على جسور مزدحمة متداعية . وما لبث تقدّم العدوّ أن سبق جيش الدبّابات الأوّل فأدرك ضفّتي «الدنييستر» قبل أن يدركهما . وفي ٢٣ آذار تصافح الجيشان السوفياتيّان ، الأوّل والرابع ، خلف ظهره ، جنوبيّ «كامينيز — بودولسك» ، فإذا بفرق عشر تجد نفسها في الطوق ، وإذا بقائدها «هوبي» ، الذي أسعفه حظّ خارق في الخروج من «ستالينغراد» ، يُلفي نفسه من جديد في فم الذئب . وأعاد التاريخ الرتيب الكئيب سيرته ، فأقامت طائرات «يو—٥٢» جسراً جوّياً ؛ فالطوق الروسيّ طفيف خفيف ، ومقاومة المدفعيّة المضادّة للطائرات ما زالت ضعيفة ، ومع هذا ما كانت الكميّات المنقولة لتفي بالحاجة الأوّليّة لا من قريب ولا من بعيد . طلب «هوبي» أن يشقّ لنفسه ثغرة مباشرة باتّجاه الجنوب ، مع ما يحفّ باقتحام مجرى «الدنييستر» من عقبات ، بيد أنّ «هتلر» فعل ما فعله في «ستالينغراد» ، فحظّر عليه التخلّي عن مواقعه الأماميّة . فبادر «مانشتاين» إلى «أوبرسالزبرغ» ؛ وهناك صبّ «هتلر» جام لومه وتقريعه ، فذكّر بأنّ «مانشتاين» كان قد طلب منه انسحاباً إلى ما وراء «الدون» ، «فالدونيتز» ، «فالدنيبر» ، «فالبوغ» ، واعداً في كلّ مرّة بصدّ العدوّ على جبهة فُضلى ؛ وكان العدوّ في كلّ مرّة يقتحم الحاجز الجديد . ولكنّه قبل أخيراً بالموافقة على اقتراحات المارشال : فسيؤمّن «فون كلايست» أمر الدفاع عن «رومانيا» بعد أن يضمّ الجيش الثامن إلى قيادته ؛ أما جيش الدبّابات الأوّل . بدل أن يشقّ لنفسه طريقاً نحو الجنوب ، كما طلب ذلك «هوبي» . فسيتّجه نحو الغرب بغية الالتحام بجيش الدبّابات الرابع والحؤول دون التدفّق السوفياتيّ على السهل المجريّ . احتُلّت «المجر» زيادة في التحفّظ ؛ وفرض «هتلر» على الوصيّ «هورثي» رئيسَ وزارة محبّذاً للهتلريّة هو «ستوجاج» السفير السابق في «برلين» ، الذي حاول تغطية البلاد المهدّدة .

إتّجه جيب جيش الدبّابات الأوّل بصعوبة نحو الغرب ، سائراً على خطّ موازٍ «للدنييستر» . كانت انهمارات الثلوج الغزيرة المتأخّرة تكسو السهل بطبقة رخوة تذوب فتغذّي بذوبانها بحر الوحل . وكان اجتياز الأودية المحرّجة الوعرة ، كوادي «سيريث» ، يشكّل عقبات هائلة ويفرض معارك ضارية . هذا ، والطيران الروسيّ يمطر الألمان منشورات كهذه تقول : «أنتم مطوّقون تماماً ، ليس لتمديد مقاومتكم أيّ معنى . أترك لكم فرصة للاستسلام تنتهي في ٢ نيسان ، ومتى مرّ هذا التاريخ رُمي بالرصاص أسير من أصل ثلاثة . الإمضاء : «جوكوف» ، مارشال «الاتّحاد السوفياتيّ»». ألواقع أنّ حلقة الحصار كانت ما تزال ضعيفة . وأنّ القوّات التي تؤلّفها كانت عرضة لهجوم يشنّه في ظهرها الفيلق المصفّح الصاعق الثاني ، السائر لنجدة الجيش الأوّل . جرى الاتّصال في ٦ نيسان في «بوكزيكز» على «الستريبا» ؛ فاستُدعي الجنرال «هوبي» إلى «برشتسغادن» ليقلّد وسام الفارس ذا أوراق السنديان المرصّعة ، ولكنّ الطائرة التي أعادته إلى جيشه تحطّمت وقضت عليه .

قبل ذلك بأيّام ، أي في ٣٠ آذار ، أُوقظ المارشال «فون مانشتاين» من رقاده ، وأُعلم بأنّ طائرة «هتلر» الشخصيّة قد وصلت إلى «ليمبرغ» لتقلّه إلى «برشتسغادن» . وكان المارشال «فون كلايست» قد نُقل في اليوم السابق في الشروط المفاجئة عينها . فأعلن «هتلر» للمارشالين أنّهما لم يبقيا صالحين لشكل الحرب السائد بعد اليوم على الجبهة الشرقيّة ؛ فقد انصرم عهد المناورين ، وأمست الفضيلة العسكريّة الرئيسة إرادة في الصمود لا تعرف اللين والتساهل ، تغذّيها عزيمة لا تعرف الشفقة . ولذا فقد عمد «هتلر» إلى أن يستبدل بالارستوقراطيّين اثنين من أبناء الشعب : «مودل» الذي يتسلّم قيادة مجموعة جيوش الجنوب ، وقد دُعيت من جديد مجموعة «شمال أوكرانيا» ، و «فرديناند شورنر» الذي تسلّم قيادة مجموعة الجيوش «أ» ، التي غدت تُعرف بمجموعة «جنوب أوكرانيا» . وقبل ذلك بقليل كان نبيل آخر ، هو المارشال «فون كلوغي» ، وقد جُرح في حادث سيّارة ، قد استُبدل به على رأس مجموعة الوسط نازيّ آخر هو «إرنست بوخ» .

ما دامت جيوب الجنديّ الألمانيّ قد حشيت قذائف ونحوها ، لم يبق له إلاّ أن يحمل زاده من الخبز والشاي بهذه الطريقة .

في ٢ نيسان تناول الفوهرر القلم ليقرّر النتيجة التالية التي سجّلها في مذكّرته رقم ٧ : «لقد أدرك الزحف الروسيّ نهايته . وأنهك الروسيّ قواه . فحان وقت إيقافه بشكل نهائيّ» . كان خطّ هذا التوقّف النهائيّ، الممتدّ من مستنقعات «البريبت» إلى البحر الأسود . يرتسم على النهج التالي : «كوفيل — برودي — تارنوبول — أسفل «الكربات» بين «كولوميا» و «ترغول — نيمبت — جاسي — كيشينيف» . ستتحرّك الجبهة إلى الأمام وراء هذه المدينة الأخيرة . فتسير بمحاذاة النهر الساحليّ «تيليغوت» . بغية تغطية «أوديسا» . مرفإ تموين الجيش السابع عشر المحاصَر في «القرم».

الجنود الألمان المحاصَرون في «تشيركاسي» يتلقّون المدد من طعام وعتاد .

بعد «مانشتاين» و «كلايست» . وحتّى بعد «مودل» . طلب «أنطونيسكو» الجلاء عن شبه الجزيرة . حيث تشترك في القتال ٧ فرق رومانيّة هي الآن ضروريّة لحماية أرض الوطن ؛ فرفض «هتلر» ، زاعماً أنّه لا يليق به أن ينفح العدوّ هبات مجانيّة في الوقت الذي توقّف فيه وكاد النزف يتلفه .

إنّها، لعمري . لرؤيا جديرة برؤى الأنبياء ! فما مضت ستة أيّام ، وحلّ الثامن من نيسان ، حتى شُنّت على خطوط «بيريكوف» حملةٌ روسيّة شعواء ... لقد حان دور «القرم» !.

إنـــتقـام ومعَـارك في "إيطـاليـا"

أثيرت قضيّة «تشيانو» . فصهر الدوتشي ما زال تحت حراسة أ[illegible] في سجن «فيروني» . وقد ألحقت به امرأة اسمها السيّدة «بيتز» . وهي عميلة من عميلات الغستابو . فكانت تلعب دوراً مزدوجاً. ولقد قال «تشيانو» لقاضي التحقيق الإيطاليّ : «إنّها تلتصق بي كطابع بريديّ على غلاف رسالة ! بيد أنّي أعرف مبتغى الألمان: إنّهم يرغبون في الحصول على مذكّراتي . وهم لن يحصلوا عليها أبداً» . ومن ناحية أخرى كانت السيّدة «بيتز» قد تعلّقت بالسجين في الوقت الذي كانت تمارس فيه مهمّتها كجاسوسة . فراحت تحاول إنقاذ حياته .

وقع خمسة من أعضاء المجلس الأعلى الذي صوّت في ٢٥ تموز ضدّ «موسوليني» في أيدي الفاشيّين الجدد ، فباتوا يشاطرون «تشيانو» مصيره، وهم : المارشال «دي بونو» ، والوزيران السابقان «باريسكي» و«تشيانيّي» ، ورئيس اتّحاد العمل «غوتاردي» ، وأخيراً «مارينيلي». وفي مؤتمر الفاشيّين الجدد، المنعقد في «فيروني» لبضعة أسابيع خلت ، كان بعض الأصوات العنيفة قد طالب برؤوسهم. وحاولت «الكونتيسة تشيانو» أن تأتي لتتشفع لهم لدى والدها . ولكنّ الألمان أغلقوا الباب في وجهها . وقد أعلن «موسوليني» عن عجزه . وقد اختارت حكومة «سالو» القضاة التسعة من بين المجاهدين الفاشيّين ذوي الخبرة الطويلة ، فبدأت المحاكمة في «كاستيلفيكيو» في ٨ كانون الثاني. كان برد قارس يعذّب المتّهمين ، وكان المارشال «دي بونو» ، البالغ من العمر ٧٦ عاماً، قد استُقدم من المستشفى . فيما سيق الآخرون من سجن «سكالتزي». كان لهم محامون . إلاّ أنّه لم يكن يحقّ لهم استدعاء الشهود .

إنتهت المحاكمة في غضون ٤٨ ساعة . وقد حاول المتّهمون أن يثبتوا أنّ اقتراع ٢٥ تموز لم يكن في رأيهم وسيلة للقضاء على «الدوتشي». وحافظ «تشيانو» و «دي بونو» على كرامتهما. ولكنّ «مارينيلي»، راح يبكي ويتوسّل قائلاً إنّه كان ضحيّة صممه وغباوته . وفي غرفة التداول كانت المحكمة قد بدأت تميل إلى الرأفة حينَ روّع القاضي «فيتزاليني» القضاة

الآخرين بتدخّله العنيف . فأُعيد سحب الظروف المخفّفة التي كانت قد تقرّرت للمارشال الهرم . ولم ينجُ من العقاب غير «تشيانيتي» وحده . وكتبت «إدّا تشيانو» إلى «موسوليني» ، وكتبت كذلك إلى «هتلر» مهدّدة بإفشاء أسرار رهيبة . عارضة مذكّرات زوجها مقابل حياته . إلاّ أنّ عباراتها المؤثّرة لم تجد نفعاً . حتّى إنّ التماس العفو الذي وقّعه المحكوم عليهم بالإعدام لم يُنقَل إلى «موسوليني» ، وذلك بسبب تدخّل «بافوليني» الذي قال إنّه من القسوة والوحشيّة أن يُطلب من رجل أن يثبّت شرعاً حكمَ الإعدام بحقّ والد أحفاده . وقد أُعدم «تشيانو» و «دي بونو» و «باريسكي» و «غوتاردي» و «مارينيلي» رمياً بالرصاص من الخلف ، على يد جنود لا كفاءة لهم . حتّى إنّه كان عليهم أن يطلقوا الرصاص مجدّداً للإجهاز على الضحايا المولولين ! وفي الوقت نفسه كانت «إدّا» تنتقل إلى «سويسرا» حيث أصبحت المذكّرات في مأمن . وفيها ما يدين زوجها و «موسوليني» و «ريبنتروب» » على السواء .

إنّ هذه الكارثة الأهليّة والسياسيّة هي الصفحة الوحيدة التي تجدر الإشارة إليها في نظام لم يستطع الخروج من العدم . وأمّا «موسوليني» فقد بالغ في التنحي لدرجة أنّه لم يحضر مؤتمر «فيروني» . وتكاثرت جماعات الأنصار . وكذلك اغتيالات أعيان الفاشيّة الجديدة . ولكن ، في الإجمال . كانت المقاومة التي جابهت حكومة «سالو» وأسيادها الألمان ضعيفة نوعاً .

وقد قام الشيوعيّون بتحريك الإضراب في مصانع «فيات» ، إلاّ أنّه قُمع بسهولة ، مع أنّه لم يكن هنالك في «تورينو» حيث نشب غير مئتي ألمانيّ . ففي الشمال الذي كان في أيدي الألمان ، كما في الجنوب الذي احتلّه الحلفاء ، كانت كتلة الشعب الإيطاليّ لا تحلم إلاّ بالسلم . ولم يتوصّل أيّ من المارشالين الخصمين «غرازياني» و «بادوليو» إلى إنشاء ما يشبه الجيش لا من قريب ولا من بعيد . وراحت «روما» تتخبّط في النزاع . ولم يتمكّن غير حفنة جنود إيطاليّين من تقرير مصيرها .

إنّ ساحة القتال لشهيرة هي . فطريق الساحل ، التي أُطلق عليها اسم الطريق رقم ٧ ، هي طريق «آبيا» . وأمّا طريق الداخل ، وهي التي حملت الرقم ٦ ، فهي طريق «لاتينا» أو «كاسيلينا» . ومن الناحية العسكريّة لم تكن أيّة طريق من الطريقين ميسورة ؛ فطريق الساحل تجتاز ممرّات عديدة وتعبر سهولاً قابلة للفيضانات . وأمّا طريق الداخل فهي تقطع «الفولتورنو» في «كابو» و «الرابيدو» في «كاسينو» ، مجتازة ، على طول المدى ، أرضاً بالغة الخشونة . وما وراء «كاسينو» ينفتح رواق «روما» و «الوادي اللاتينيّ» ، أو وادي «الليري» ، الذي يشرف على أمّ الأديرة البنديكتيّة الرائعة في بنائها القائم فوق قلعة جبيل «كاسينو» الطبيعيّة .

وبعد انتصار «ساليرنو» ، والاستيلاء على «نابولي» ، جُهّزت العدّة لغزو «روما» في النصف الثاني من شهر تشرين الأوّل . ولكنّ

فرقة المشاة الثانية تبحر من «وهران» في طريقها إلى ساحات الوغى في «إيطاليا» .

الأوهام زالت سريعاً ؛ فالنعومة الإيطاليّة لم تكن غير قناع . والبلد في طبيعته الحقيقيّة ليس إلاّ جبلاً متّصلاً مفتقراً إلى الطرقات ينزل عليه الخريف المبكر سيولاً من الأمطار عرمة ، ثمّ يحلّ الشتاء من بعده فيواريه تحت ثلوجه . وأمّا الجيش الأميركيّ فهو كثير الثقل يتلاءم مع الطبيعة المتوسّطيّة : طرقات مقطوعة ، وحدات غائصة ، تموين معرقل . الخ . ثمّ إنّ العدوّ لم يكن يطلق ساقيه للريح كما توطّد الوهم بعد سقوط «نابولي» . بل كان يخوض قتالاً عنيفاً مؤخّراً ، بغية كسب الوقت لبناء حاجز قويّ .

وأمّا المخطّط الذي انتقاه «كيسلرنغ» لهذا الحاجز ، فأصله مصبّ «الغاريليانو» ، على خليج «غاييتي» ، ونهايته على «الأدرياتيك» ، على مصبّ «السانغرو» ، ومن الضفّة إلى الأخرى كان الموقع (موقع غوستاف) ملاصقاً لجبال يبلغ علوّها ١،٥٥٩ و ١،٦٦٩ و ٢،٠٧٠ و ٢،٢٥٢ متراً ، توفّر رؤية حسنة ، وتسهيلات للرماية على شواطئ «الغاريليانو» و «الرابيدو» و «السانغرو» الجنوبيّة الأكثر انخفاضاً . وكانت منظّمة «تودت» تدير الأعمال ، وكانت كتائب العمّال التي جنّدتها الحكومة الفاشيّة الجديدة تزوّد هذا العمل باليد العاملة . وقد استُخدمت كافّة موارد التحصين شبه الدائم ، وخصوصاً لإقامة سدٍّ منيع أمام مدخل وادي «الليري» في «كاسينو» .

وفيما راح العمّال الإيطاليّون يشيّدون «خطّ غوستاف» . كان المقاتلون الألمان يفرضون على مداخله أثماناً باهظة ؛ فاحتلال المواقع المتقدّمة . وهي خطّ الشتاء ، قد فرض على الجيش الخامس الأميركيّ ، وعلى الجيش البريطانيّ الثامن ، قتالاً طويلاً بطيء التقدّم . ومن ١٥ تشرين الثاني إلى ١٥ كانون الثاني لم تتعدّ الأرض التي احتلّها الأميركيّون الـ ١٥ كلم . وأمّا الانكليز فكانوا أكثر بطءاً من ذلك . وكان رؤساؤهم يبدون تعبّساً حيال ثمن الدماء المبذول . وشرحوا للجنرالات الأميركيّين أنّ «بريطانيا العظمى» قد استهلكت طاقتها البشريّة ، وأنّهم كانوا يحاولون الحدّ من الخسائر . لا لأنّ الاستبدال قد غدا صعباً فحسب ، بل كذلك لأنّه كان عليهم أن يفكّروا بمستقبل بلدهم الاقتصاديّ والإحصائيّ .

كان الأخصام متساوين بالنسبة للوحدات الكبرى . وعلى الرغم من أنّ المارشال «كيسلرنغ» قد جمع تحت إمرته في ذلك الوقت مجملَ القوّات الألمانيّة في «إيطاليا» ، أي المجموعة «ج» ، فإنّه لم يتمكّن من التصرّف بحريّة بالجيش الرابع عشر ، إذ أنّ «هتلر» كان ما يزال متخوّفاً من نزولٍ في خليج «جنوا» . فالجيش العاشر كان يقوم بالقتال بمفرده . بإمرة «فون فيتنغوف» ، وقد أصبح يضمّ ١٢ فرقة بعدما أُمدّ بثلاث فرق ، منها الفرقة الجبليّة الخامسة القادمة من الأصقاع الفنلنديّة . ولكنّ الفرق الألمانيّة قد تدنّت إلى ستّ كتائب للمشاة ، أو حتّى إلى أربع . لا تتعدّى عدّتها الـ ٤٠٠ رجل . وقد قدّر «كيسلرنغ» تفوّق العدوّ بنسبة ١٣ إلى ١ من ناحية العدد ، وبـ ١٠ إلى ١ بالنسبة لقوّة النيران .

ومن الجهة الحليفة كان الجيش الثامن يعدّ ٤ فرق بريطانيّة وفرقة كنديّة . وكان الجيش الخامس مؤلّفاً من ٤ فرق أميركيّة و ٣ فرق انكليزيّة . وكان الجيشان مجتمعَين في مجموعة الجيوش ١٥ وبإمرة السير «هارولد ألكسندر» . الذي كان خاضعاً للقائد الانكليزيّ الأعلى في الشرق الأوسط السير «هنري ميتلاند ولسون» الملقّب بـ «جامبو» . وأمّا «ايزنهاور» ، الذي عُيّن لعمليّة غزو «أوروبا» الغربيّة ، فقد غادر المتوسّط . وكان «مونتغومري» . الذي عُيّن مساعداً له ، على وشك اللحاق به .

في أواسط تشرين الثاني نزلت في «نابولي» مقدّمة دعم قويّة مؤلّفة من فرقة المشاة المغربيّة الثانية . وفي «تونس» كان الجيش الفرنسيّ قد قاتل في نطاق نظام أيّام الهدنة بعتاده البالي الناقص ؛ وها هو يعود إلى الظهور في «إيطاليا» بالحلّة الجديدة التي أغدقها عليه الحلفاء .

ألجيش الفرنسيّ يعاني ولادة جديدة عسيرة

أتى هذا الظهور الجديد ثمرة متأخّرة لاتّفاقات «أنفة» التي جرى التوقيع عليها لسنتين خلتا بين الجنرال «جيرو» وحكومة «الولايات المتّحدة». وقد رمت إلى تشكيل جيش من ٣ فرق مصفّحة . و٨ من فرق المشاة الآليّة . كما رمت إلى تشكيل سلاح للطيران يشمل ٥٠٠ مطاردة . و ٣٠٠ قاذفة قنابل . و ٢٠٠ طائرة من طائرات النقل، إلخ. أمّا عدد أفراد هذا الجيش العتيد فكان بمنزلة ٤٠٠،٠٠٠ رجل ، على أمل أن تبلغ نسبة الرجال أوروبيّاً واحداً مقابل اثنين من أهل «أفريقيا الشماليّة » .

ألحّ «جيرو» في تنفيذ هذا البرنامج بعزيمة ماضية عمياء . وقد اتّخذ لنفسه الشعار التالي : «هدفنا واحد هو النصر» . وجعل مثله الأعلى واحداً فرداً . وهو العودة إلى القتال . ولكنّه تجاوز اتّفاقات «أنفة» بتشكيل وحدات نخبة . كفيلق «أفريقيا» الحرّ . وكتيبة الصدام ، وخصوصاً المشاة المغاربة الذين كانوا يعادلون فرقة قويّة . ولكنّ الخلافات الفرنسيّة الجافية أخّرت انبعاث «فرنسا» العسكريّ وعرقلته .

إنتهت ازدواجيّة «فرنسا» الخارجيّة مبدئيّاً في ٣ حزيران ١٩٤٣ ؛ ذلك أنّ الجنرال «ديغول» . الذي وصل إلى مدينة «الجزائر» لأربعة أيّام خلت . قد اقتسم مع الجنرال «جيرو» رئاسة لجنة التحرير القوميّ. والواقع أنّ ما جرى . حتى على الصعيد العسكريّ ، كان تلاصقاً لا انصهاراً ، فهناك جيشان فرنسيّان متنازعان ، متقاربان تحت أنظار الأميركيّين المتعبّين المتبرّمين . يعتمر أحدهما أكاليل عار «بير حكيم»، ويزهو بالاختيار البطوليّ الذي عمد إليه يوم بدا كلّ شيء ضائعاً مفقوداً . أمّا الآخر . وقد ولده جيش المدنة واتسّم بطابع العهد الذي قطعه للمارشال «بيتان». فمفعم بالضغينة التي خلّفتها مآسي «المرسى الكبير» و «دكار» و «عكّا». كان جيش «ديغول». وهو أقلّ الجيشين عدداً ، أكثرهما تهجّماً واستفزازاً؛ فقد انصرف إلى حملة تشنيع داعياً إلى الإزراء بالضبّاط الذين كانوا جنود «فيشي» . وما لبثت الخصومة أن انتقلت إلى «نيويورك» حيث فقدت البارجة «ريشوليو» . المرسلة للترميم في أحواض «بروكلين» . ١٢٠ رجلاً من رجالها غرّر بهم عملاء ديغوليّون. فألحقوهم بأسطول «فرنسا» الحرّة . وأخيراً قرّر صهر الجيشين الفرنسيّين في ٢٢ حزيران . إلاّ أنّ نتيجة ذلك الصهر لن تظهر إلاّ رويداً رويداً .

تتبّع «روزفلت» مراحل النزاع الفرنسيّ بسخط شديد . ونبّه «تشرتشل» إلى أنّه «لن يسمح «لديغول» لا شخصيّاً . ولا بواسطة مناصريه . بأن يفرض سلطته على الجيش الفرنسيّ». ثمّ دعا «جيرو» إلى «أميركا» واستقبله استقبال الملوك . «فديغول» . في نظره. يسعى بهمّة لا تعرف التواني . إلى أن يصبح السيّد الأوحد . فإذا هو في رأيه طيف طاغية جديد يبرز على لوحة المستقبل . في قارّة أوروبيّة لم تتخلّص بعد من طغاتها القدماء . لذا فكّر الرئيس غير مرّة بوضع حدّ نهائيّ لتسليح الفرنسيّين . اعتقاداً منه بأنّ بعض الفرق الإضافيّة في نظام الميدان الحليف لا يساوي إقامة جيش تهيمن عليه سلطة دكتاتوريّة لا تزال في طور الحمل .

طرأ. والحالة هذه. حادث خطير وتافه معاً دفع بعجلة التطوّرات الجارية. ألا وهو تحرير «كورسيكا». فقد أصدر «هتلر» أمره بالجلاء عن الجزيرة في ١٢ أيلول . نتيجة للاستسلام الإيطاليّ . فانكفأت حاميه «كورسيكا» . وقوامها الفرقة الآليّة المصفّحة ٩٠ المنسحبة من «سردينيا» . واللواء الصاعق «رايخفوهرر» . إلى «باستيا» . مرفإ الإقلاع نحو جزيرة «إلبا» والقارّة . راحت فرق المقاومة . على اعتبار أنّها في بيتها في «كورسيكا» ، تشبع الأرتال الألمانيّة تحرّشاً ومناوشة . وتطلب العون والنجدة . فأعلن الأميركيّون والانكليز ، المنصرفون كلّ الانصراف إلى النزول في «ساليرنو» ، أنّهم عاجزون عن التدخّل ؛ إلاّ أنّ «جيرو» . الذي كان يدبّر منذ زمن بعيد نزولاً في «كورسيكا» ، دفع عجلة الأحداث بقوّاته الخاصّة . ففي الساعة الواحدة من صباح ١٣ أيلول أنزلت الغوّاصة «كازابيانكا» ، الهاربة من «تولون» ، على رصيف «أجاكسيو» الذي تمّ تحريره ، ١٠٠ رجل من كتيبة الصدام ، كطليعة لحملة صغيرة تضمّ ١٥،٠٠٠ رجل ، أتى بهم في الأيّام التالية الطرّادان «مونكالم» و «جان دارك» ، والمدمّرتان «فانتاسك» و «تريبل». سبق هذا التدخّل نشاطٌ خفيّ اشتبكت حباله بالمنازعات السياسيّة الكورسيكيّة ، وتبادلت فيه الأجهزة الديغوليّة والجيروديّة بوادر التجاهل والمضايقة . أمّا «ديغول» ، وقد وُضع أمام أمر الحملة الواقع ، فقد أعرب عن «استيائه وامتعاضه» ، ونبّه إلى أنّه سيستخلص من ذلك «النتائجَ الواجبة» .

جرت الأمور في «كورسيكا» بشكل لائق ؛ فحضر «جيرو» إليها شخصيّاً ، ورتّب نظاماً للتعاون الفرنسيّ الإيطاليّ ، بين الجنرال «مارتان» قائد الحملة ، والجنرال الإيطاليّ «موغلي» ؛ فاضطرّ الألمان إلى القتال حول «باستيا» لتغطية إبحارهم . وفي ٤ تشرين الأوّل دخل الخيّالة الأفريقيّون الشماليّون المدينةَ بعد رحيل آخر جنديّ ألمانيّ بأربع ساعات . بلغت الخسائر التي تكبّدها الفرنسيّون، من أجل تحرير أوّل محافظة من البلد الأمّ ، ٧٢ قتيلاً و ٢٧٠ جريحاً . وسيُعرب «هتلر» في تقرير قيادة الجيش العليا ، للجنرال «فريدولين فون سنجر أوند اترلين» ، عن «أسمى تقديره» للطريقة البارعة التي نُظّم فيها الجلاء . والواقع أنّ البحريّة والطيران الحليفين قد أفسحا مجال عبور ذراع البحر مجّاناً لـ ٣٠،٠٠٠ رجل قد اصطحبوا القسم الأكبر من عتادهم .

وسرعان ما استُخلصت تلك «النتائج» التي أعلن عنها «ديغول» ؛ فمنذ مطلع تشرين الأوّل عمدت لجنة التحرير القوميّ ، التي أُعيد تنظيمها ، إلى إبعاد «جيرو» عن الرئاسة المزدوجة ، فلم يُبد «جيرو» ممانعة ، وقد عقد النيّة على الاكتفاء بالمهامّ العسكريّة التي تُركت له ؛ فتمّت بذلك الخطوةُ الحاسمة التي ستُفضي إلى سقوطه .

كان برنامج «أنفة» في تلك الأثناء يخوض أزمة بعد أزمة . فمن جهة أعرب الفرنسيّون عن أنّ التنظيم الأميركيّ المترف الطامي يغرقهم ، فإذا هم ذاهلون مصعوقون أمام أجهزة تضمّنت حتى مصابغ خاصّة بالميدان ، فغدت موضوع تفكهة وسخرية ! ولام الأميركيّون الفرنسيّين من جهة أخرى لكونهم قد طلبوا من الفرق أكثر ممّا كانوا يستطيعون ملأه ، من حيث الطاقة البشريّة التي يملكونها عدداً ونوعاً . هذا والنزاعات الفرنسيّة تتجدّد لدى كلّ خطوة . وكانت إعادة تجهيز الفرقة الفرنسيّة الحرّة

«إلى باريس !» جنود من «أفريقيا الشماليّة» على أهبة الاستعداد لقطع الطريق الشاقّة .

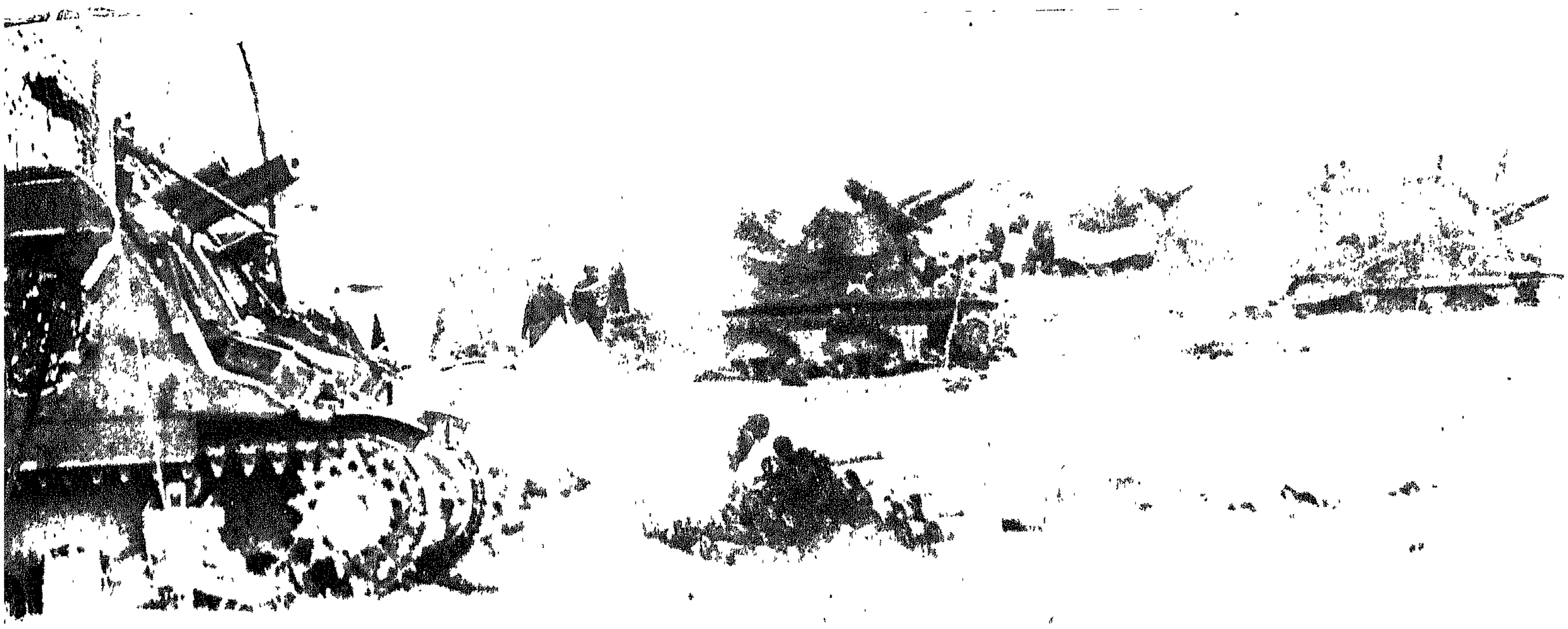

مدافع من عيار ١٥٠ مم تابعة للكتيبة ١٩١ تقذف حممها في «أنزيو» .

الأولى سبباً لنشوب النزاع الأوّل بين «جيرو» واللجنة ، ووفّر «لجيرو» فرصةً سبر فيها بُطلان لقب «القائد الأعلى» الذي سوف يجرّد منه عمّا قليل .

أتى تشرين الثاني ولمّا يتمّ إنشاء فرقة واحدة من الفرق المصفّحة التي ذكرها مشروع «أنفة» ، وبقيت عدّة فرق أخرى في عالم الغيب ، لافتقارها إلى الأجهزة المناسبة . أمّا الفرقتان الوحيدتان الجاهزتان فهما فرقة المشاة المراكشيّة الثانية ، وفرقة المشاة الجزائريّة الثالثة ؛ فبعد ما جُمعتا تحت قيادة الجنرال «جوان» ، وساندهما فريق من رجال المشاة المغاربة ، أُرسلتا إلى «إيطاليا» ووُضعتا إلى يمين الجيش الخامس في قلب الجزمة الإيطاليّة في «الأبروز» ، وهي أشدّ مناطق الجبهة وعورة .

إخفاق في "أنزيو" ، وانتصار في "كاسينو"

في الوقت الذي برز فيه الجيش الفرنسيّ على المسرح الإيطاليّ ، أنجز الأميركيّون والانكليز بعناء شديد احتلال الخطّ الشتويّ . فقد عمل الفيلق البريطانيّ العاشر ، والفيلق الأميركيّ الثاني ، طوال عشرة أيّام ، وتحت وابل من الأمطار ، للاستيلاء على «كامينو» ، وهو تلّة تعلو ٩٠٠ م عن سطح البحر وتشرف على «غاريليانو» . وكذلك تطلّب احتلال جبل «سمّوكرو» (١٠٠٢٥م) وقرية «سان بييترو» ، قتالاً دام عشرة أيّام . وآلاف الأطنان من القنابل . وفي نقطة أبعد إلى الشرق خاضت الفرقة الأميركيّة ٤٥ ، ثمّ الفيلق الفرنسيّ ، غمار معارك ضارية على الطريقين المتعرّجين اللذين يقودان إلى وادي «الرابيدو» الأعلى ، مروراً بأصل الجبلين «مايو» (١٠٢٥٩م) و «ماري» (٢٠٠٢١م). وفي ١٥ كانون الثاني ، وبعد تقدّم سريع قام به المراكشيّون في الميمنة ، وبعدما استولى الأميركيّون على جبل «تروكيو» ، تمّ الوصول إلى خطّ «غوستاف» . وهكذا أنجزت مقدّمات المسيرة إلى «روما» بعد شهور ثلاثة من التاريخ المعيّن لإتمامها . كانت تلك إماتة مؤلمة بالنسبة «لتشرتشل» الذي أوهمته مخيّلته أنّ قلب المحور في المتوسط «بطن رخو» ، فإذا البطن صلب من حديد !

إذ ذاك انتقل الأمل إلى العمليّة البرمائيّة التي كان من شأنها أن تختصر الطريق المريعة ، أي إلى النزول في «أنزيو — نتّونو» ، الذي كان قد قُرّر في مدينة «تونس» بتاريخ ٢٥ كانون الأوّل . وأُثبت في «مراكش» بتاريخ ٨ كانون الثاني . كان في الأصل قد اعتُبر حركة ثانويّة . ترافق المرحلة الثانية من المسيرة على «روما» ؛ فعاد التفكير به على أنّه الوسيلة الفضلى لإسقاط خطّ «غوستاف» العاتي بتجاوزه . كان النزول إلى البرّ يرمي إلى الوصول إلى «الجبال الألبيّة» التي يوفّر احتلالها قطع الطريقين ٦ و ٧ ، وهما وريدا الجيش الألمانيّ العاشر .

أُعيد تنظيم المخطّطات . وعُمد إلى توسيعها . وقد انتقل عدد

في ليل ٢٢ كانون الثاني نزل الجيش الخامس في «أنزيو» . وتبدو في الصورة مصفّحات برمائيّة .

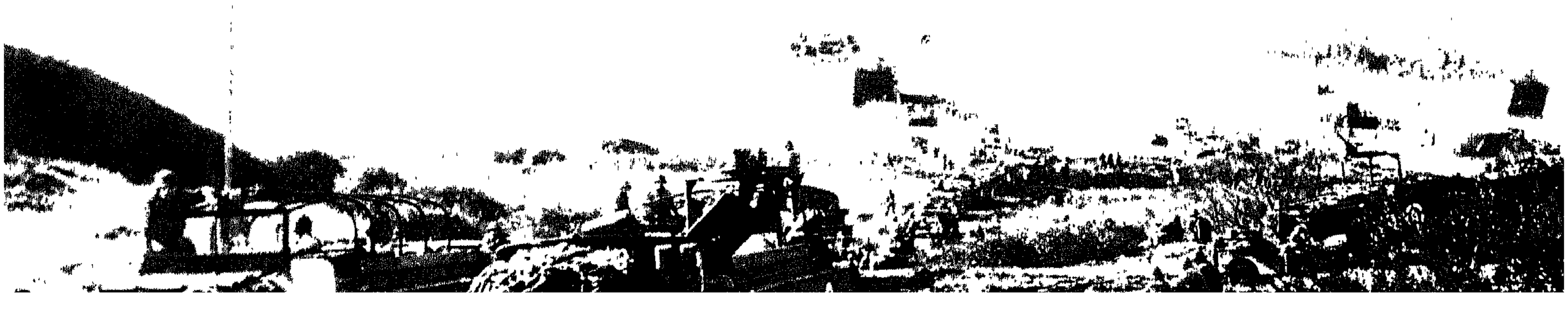

المشتركين من ٢٤،٠٠٠ إلى ١١٠،٠٠٠. وبدلاً من فرقة واحدة . سوف ينزل الفيلق السادس بكامله على شاطىء «أنزيو» وفي مرفإ صيد «نتّونو». وهو مؤلّف من الفرقة البريطانيّة الأولى ومن الفرقة الأميركيّة الثالثة . كانت طبيعة الأرض مؤاتية ؛ فهنالك سهل شاسع يسير العبور ، يرتفع بصورة منتظمة حتى منحدرات الجبال الألبيّة المعتدلة . وأمّا قنال «موسوليني» ، وهو مصرف المياه الرئيس للمستنقعات البونتيّة السابقة ، فقد وفّر حفرة مضادّة للدبّابات عريضة تحمي ميمنة النزول . وأمّا المعلومات فقد أبلغت أنّ العدوّ كان يملك ٣ فرق في منطقة «روما» ، وبقايا الجيش ١٤ في اتّجاه «ليفورنو» ، فضلاً عن أنّ القيادة الألمانيّة كانت قادرة على استدعاء جزء من قوّاتها الّتي كانت تحتلّ جنوبيّ «فرنسا» و«البلقان». ولكنّ الطيران كان مقتنعاً بمقدرته على الحؤول دون وصول هذه الأمداد إلى ساحة القتال بإتلافه شبكات المواصلات بعنف .

وبدأ إعداد النزول في ١٧ كانون الثاني بسلسلة من الهجمات تهدف إلى الإطباق على قوّات خطّ «غوستاف» الألمانيّة ؛ فاجتاز الفيلق البريطانيّ العاشر «غاريليانو» ، وبعد ما تلقّى هجوماً معاكساً حامي الوطيس تمكّن من الاحتفاظ بجزء من رأس الجسر الذي احتلّه عند أقدام جبل «فايتو» وأمام قرية «كاستلفورتي». وبعد ثلاثة أيّام، وفي غمرة الضباب الكثيف ، عبرت فرقة من «تكساس» ، وهي الفرقة الأميركيّة ٣٦ ، «الرابيدو» في منحدر «كاسينو» ، ولكنْ كان عليها أن تعود إلى اجتيازه رجوعاً بعد ٣٦ ساعة مخلّفة على الضفّة العدوّة ٨٧٥ أسيراً . وشماليّ «كاسينو» كان مصير الفرقة الأميركيّة ٣٤ أسعد بقليل من مصير رفيقتها: فبعد ما اجتازت «الرابيدو» هي الأخرى تمكّنت من البقاء من غير حاجة إلى العودة عن طريقه . إلاّ أنّ انشقاق السدود قد غمر الوادي بالمياه ، ممّا جعل تقدّم الأميركيّين صعباً ؛ فاستولوا على ثكنات «كاسينو» ولكنّهم عجزوا عن الاستيلاء على المدينة نفسها . وأمّا الفرنسيّون فقد سجّلوا نتائج أكثر أهميّة ، بفضل جنودهم الذين كانوا أفضل تدريباً من غيرهم على القتال الجبليّ . واستولى فوج المناوشين التونسيّين الرابع على «البيلفيدير» «والأباتي» بصورة رائعة ، واستعاد الألمان الثاني ، واحتفظ التونسيّون بالأوّل ، ولكنّ «جوان» لم يكن حاصلاً على القوّات اللازمة لأخذ «سيفالكو» الذي كان مهيمناً على جانبه الأيمن بكتلته الجبّارة المحكمة الحماية . هذا فضلاً عن أنّ «كلارك» لم يكترث لاقتراحه القاضي بالسير على «أتينا» بغية الإمعان في خرق خطّ «غوستاف» ؛ فأكبّ بعناد على حاجز «كاسينو» المنيع . وهو مقتنع بأنّ الدخول إلى وادي «الليري» يفتح أمامه طريق «روما» .

كانت خسائر الجيش الخامس فادحة في الوقت الذي لم تلحق بخطّ «غوستاف» إلاّ أضرار طفيفة . ولكن ، من ناحية أخرى ، جاءت أخبار غير مرتقبة تشدّ العزائم: لقد لقي نزول «أنزيو–نتّونو» نجاحاً من غير نزاع . وكانت مناورة إعداديّة قد تحوّلت إلى فوضى لأيّام خلت ، وأدّت إلى خسارة كميّة من العتاد أنذرت بوقوع كارثة ، فإذا بالواقع أقلّ ثمناً من الخيال .

كان ليل ٢٢ كانون الثاني حالك السواد . وطئت موجات الهجوم الشاطىءَ بدقّة حسابيّة ، فوقعت المفاجأة على الألمان وقوع الصاعقة . وأوّل جنود وقعوا في الأسر كانوا أربعة مدفعيّين في دوريّة في سيّارة للأركان العامة . وقام بعض سريّات المشاة المرتاحة بمباشرة المقاومة تساندها المدافع الإيطاليّة أو الفرنسيّة القديمة ، ولكنّ المقاومة سُحقت من غير توان . فاستُولي على مرفإ «نتّونو» من غير أن يمسّه سوء ، ومنذ اليوم الأوّل تمّ إنزال ٣٦،٤٠٠ رجل و ٣،٠٦٧ سيّارة ؛ وسارع الجنرال «كلارك» والجنرال «ألكسندر» والجنرال «دونوفان» في أحد القوارب ، فلحقوا في مستهلّ النهار بالجنرال «جون ب. لوكاس» قائد الفيلق السادس للتمتّع بالمشهد . وعند الظهر كان الجند قد بلغوا الدائرة المرسومة لآخر النهار . وهبط على «روما» مليونا منشور تعلن عن مقدم الحلفاء .

وعادت الطمأنينة إلى الألمان منذ اليوم التالي؛ فيوميّات القيادة الحربيّة العليا قد لاحظت أنّ العدوّ كان «هادئاً على رأس الجسر» ، بدلاً من أن ينقضّ على الطرقات وعلى سكّة الحديد الّتي تنقل المدد إلى المدافعين عن «كاسينو» . وأمر «هتلر» الجيش العاشر بالبقاء على خطّ «غوستاف» ، والجيش الرابع عشر بإزالة ثؤلول «أنزيو» . وأمّا الإعدادات الرامية إلى

إحدى الدوريّات الأميركيّة تهاجم بمدافع البازوكا موقعاً ألمانيّاً قرب «أنزيو».

نزول فرقة المشاة المغربيّة الثانية في «نابولي» وسط الثلج والهواء الجليديّ والأنقاض .

النزول في منطقة «روما» فقد دخلت في طور التطبيق . فسارعت تسع فرق نحو ساحة القتال الجديدة . كان بعضها قادماً من «كارينثي» أو من «بروفانسا» ، إلاّ أنّ الطيران الأميركي قد بالغ في تقدير الأضرار الّتي ألحقت بالطرقات وبالخطوط الحديديّة. فعمليّات النقل كانت تؤخّر في بعض الأحيان ، ولكنّها لم تُقطع أبداً . لقد أفلتت من يد «لوكاس» سانحة ممتازة ، إذ واصل تنظيم رأس جسره من وراء مكتبه ، فيما غدت طريق «روما» مشرَعة . وأمّا «باتون» ، الذي قام بزيارته ، فقد نصحه بأن «يقتل نفسه أو على الأقلّ ، أن يصيب نفسه بجروح ، لأنّ النقد لا يلحق بجنرال جريح ! » وكتب «تشرتشل» يقول إنّه ظنّ

سقوط «كاستيلفورتي» في أيدي الكنديّين .

أنه قد أطلق على شاطىء «أنزيو» قطّاً متوحّشاً لا حوتاً جانحاً ! وقال «ألكسندر» باعتدال إنّ «لوكاس» قد «ترك الفرصة تفوته» . وعلى نقيض ذلك قال «كلارك»، بعد ما استبدل «تراسكوت» «بلوكاس»، إنّ احتلال الجبال الألبيّة ، أو الزحف إلى «روما»، كانا ضربين من ضروب الهوس والجنون . وقد حكم بقساوة على الحملة نفسها ، فقال إنّها باطلة ما لم تكن مزوّدة بالوسائل الملائمة لبلوغ الهدف .

في أوّل شباط كانت عمليّة «أنزيو» قد أخفقت . فالهجمات الباردة التي أطلقت على «سيسترنا» و «كامبوليوني» قد أوقفت بأوّل دفق من القوّات الألمانيّة . وراحت المدفعيّة تقصف رأس الجسر، ومنها خصوصاً قطعتان مركّبتان على سكّةحديديّة جعلتا مرفأ «نتّونو» عديم الاستعمال . تكبّد الفيلق السادس ٦،٤٨٧ قتيلاً وجريحاً ومفقوداً . وعاد فتلقّى مساندة الفرقة المصفّحة الأميركيّة الأولى ، وفرقة المشاة الأميركيّة ٤٥، ثمّ فرقة المشاة الانكليزيّة ٥٦. ولكنّ أوامره منذ ذلك الوقت قد غدت تحتّم عليه القيام بأعمال دفاعيّة ، ألا وهي التحصّن للحفاظ على رأس الجسر . فعمقه يبلغ ٧ أميال ، في ١٥ ميلاً عرضاً ، وكان ١٥٠،٠٠٠ رجل مكدّسين فيه .

بدأ الهجوم الألمانيّ المعاكس في ٣ شباط ، بإدارة قائد الجيش الرابع عشر «إيبرهارد فون ماكنسن». وفي ١٠ انتزع فيلق المظليّين الأوّل ، والفيلق المصفّح ٧٦ ، من الانكليز محطّة «كاروتشيتو» ومركز «أبريليا» الزراعيّ النموذجيّ . وفي ١٦ أنزل «ماكنسن» إلى الميدان قوّاته كافّة ، أي ٦١ كتيبة تساندها ٢٧٠ دبّابة منها ٧٥ «تيغر». وراح «هتلر» يتتبّع سير المعركة ساعة ساعة مشيراً مع كلّ تقرير من تقارير القيادة الحربيّة العليا إلى الحاجة العسكريّة والسياسيّة لانتصار كامل . وهجم فوج التدريب من غير أن يسبقه إعداد المدفعيّة . فتمكّن من قطع خطوط الحلفاء من ناحيتَي طريق «ألبانو»، في نقطة التحام الفرقة البريطانيّة الأولى والفرقة الأميركيّة الثالثة . وضحّت كتيبة «لويالز» بنفسها للحؤول دون استغلال العدوّ هذه الثغرة . وفي ١٩ ، في الساعة ١٤،٣٠، وجد الجنرال «فيستفال»، وهو رئيس الأركان العامّة لدى المارشال «كيسلرنغ»، أن لا مفرّ من إبلاغ القيادة الحربيّة العليا أنّ ضراوة المقاومة ، وتفوّق طيران العدوّ ، وقصف السفن الحربيّة ، لا تسمح بإلقاء العدوّ في البحر . وقد تأجّل الهجوم على هذا الأساس .

استؤنف الهجوم في ٢٩ ، ثمّ عاد إلى التوقّف في أوّل أيّار . فأصبح مثلّث «أنزيو — نتّونو» شبيهاً بقطاعات الحرب العالميّة الأولى ، بالخنادق التي تعترضه ، والأسلاك الشائكة التي تغطّيه . وعبّر «هتلر» عن خيبته بحدّة ؛ فقد كانت نتيجة مباراة «أنزيو» التعادل ، فأفلتت الساحة من أيدي الحلفاء، غير أنّ الألمان لم يحوزوا النصر الذي كانوا يرتجون .

كان القتال مستمرّاً على خطّ «غوستاف» . وبقي «كلارك» على عناده مصرّاً على ضرورة نسف سدّ «كاسينو» لفتح طريق «روما». وقد مكّنه تجميع قوّاته مجدّداً من الحصول على فيلق جديد ، هو الفيلق النيوزيلنديّ الثاني ، بقيادة «برنارد فريبرغ» ، وعلى ٣ فرق نيوزيلنديّة وهنديّة وانكليزيّة ؛ فقرّر «كلارك» الإلقاء بهذه القوّات على «كاسينو» في هجوم جبهي .

وقبل أن يحين الموعد المقرّر للهجوم بثلاثة أيّام، وضع «فريبرغ» شرطاً وأثار معضلة: فهو يفرض وجوب قصف جبل «كاسينو» وتدمير الدير .

وأمّا الدير الذي كان قائماً فوق صخرة كبيرة، والذي لم يكن لديه من منفذ غير طريق واحدة صعبة ، فقد بقي مواظباً على الصلاة من غير انقطاع . وبقي الآباء مجتمعين حول رئيسهم الثمانينيّ، الأسقف

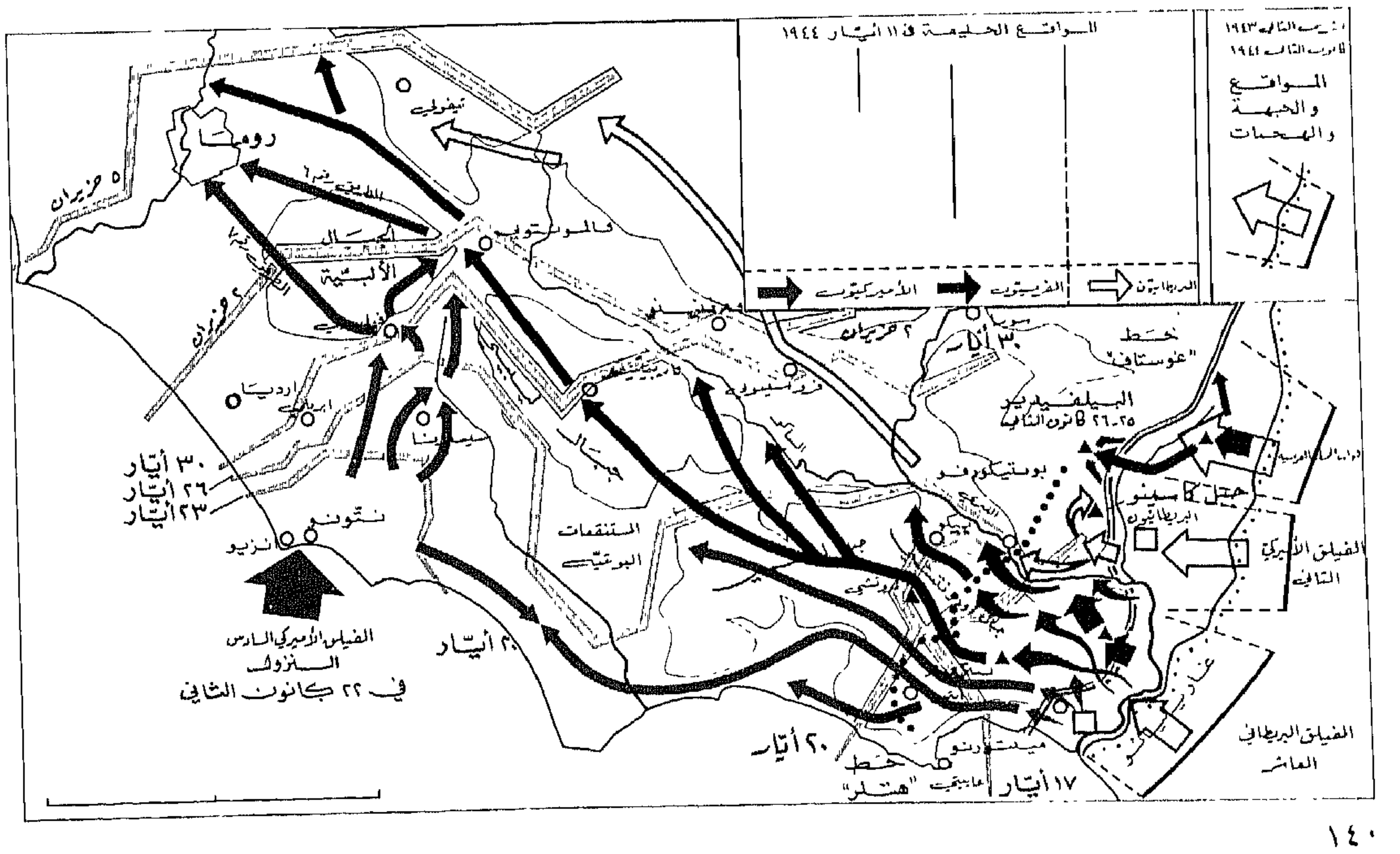

تصديع الجبهة الألمانيّة والزحف إلى «روما» .

«عريغوريو ديامازي» . وكان الجيش الألمانيّ قد عُني بنقل الكنوز التاريخيّة والفنيّة إلى حاضرة «الفاتيكان» . وكان اللاجئون قد صعدوا زرافات إلى ذلك المكان العالي الذي يحيق به عصف الحرب من كلّ صوب . والذي كان . إلى ذلك . معلّقاً فوقها بعيداً عن أذيّتها وكأنّه المدنة الإلهيّة . ونزولاً عند رغبة السدّة الرسوليّة كان «كيسلرنغ» قد أمر بأن تخطّط حول الدير دائرة محيطها ٣٠٠ متر . تحظّر مجاوزتها على الجنود الألمان . وحتّى أولئك المصابين منهم بجروح . وهنالك رجل واحد قد خرق هذه الأوامر هو الجنرال «فريدولين فون سنجر أوند إيترلين» التقيّ . الذي رغب في حضور قدّاس الميلاد في السرداب الذي يرقد فيه القدّيس «بينوا» . ولقد أثبتت التصريحات الخطيّة التي وضعها كهنة الدير أنّه لم يكن قطّ في حرم الدير لا حاميات ألمانيّة ولا مخازن ألمانيّة في أيّ وقت من الأوقات .

في ذلك الوقت أتت شهادة فريدة . ولكن ذات قيمة كبيرة ، تثبت عكس ذلك . فقد بلغت الجرأة بالقائد الأعلى في المتوسّط ، السير «هنري ميتلاند ولسون» ، أن حلّق على علوّ ٧٥ متراً فوق جبل «كاسينو» بطائرته الصغيرة ؛ وقد أكّد أنّه أبصر جسّاسات (أنتينات) تعلو الدير ، وجنوداً من الألمان في ردهاته . وقد طالب «فريبرغ» بقصف الدير استناداً إلى تصريح القائد الكبير .

واستشار «كلارك» قائدَ الطيران «رايدر» ، وقائدَ الفيلق الأميركيّ الثاني «كايس» ؛ فكان رأي الأوّل أنّ شهادة «ولسون» موضع جدال . وأمّا الثاني فقد أكّد أنّ جنوده لم يتلقّوا البتّة طلقة بندقية واحدة صادرة عن الدير . وبالنتيجة عارض «كلارك» القصف ، ولكنّ «فريبرغ» لم يكن مرؤوساً عاديّاً ؛ فهو ، بكونه قائد فيلق الحملة النيوزيلنديّ ، مسؤول أمام حكومته التي كانت تقدر سحب حصّتها متى شاءت . وعلى هذا الأساس كان حازماً في موقفه . وقد أعلم «كلارك» بما يلي : «إذا تمنّعت عن قصف الدير ، فإنّ المسؤوليّة تقع كاملة على عاتقك في حال إخفاق الهجوم ...» وصرّح «كلارك» بأنّه ما كان إلاّ ليصرّ على قراره لو أنّ الأمر يتعلّق بجنرال أميركيّ ، ولكنّه الآن مرغم على إعادة النظر في وضع «فريبرغ» الاستثنائيّ ، ومراجعة «ألكسندر» بشأنه . وقام «ألكسندر» بدوره بمراجعة «ولسون» الذي صرّح . على ذمّة الاستطلاع الخطير الذي قام به ، بأنّه وجد «الدليل القاطع» على دخول «دير جبل كاسينو» ضمن الموقع الألمانيّ المحصّن . ومهما يكن من أمر فإنّ الحفاظ على الدير لم يكن ليضاهي إسهام «دومينيون» «نيوزيلاندا» في الحرب ؛ فتقرّر القصف . وقد نُفّذ في ١٥ شباط .

إنّ الذين شهدوا القصف . كالجنرال «جوان» قد شعروا بأنّ هذا العمل أتى تدنيساً للقدسيّات . فلقد برز الدير من خلال سحب الدخان واللهب وكأنّه بركان متأجّج . بعد ما صبّت عليه القلاع الطائرة الـ ١٤٢ بدقّة نادرة ٢٤٧ طنّاً من القنابل . وعلى أثر مرور القاذفات الكبيرة صبّت المدفعيّة الثقيلة نيران قطعها جميعاً . ثمّ قامت موجة جويّة ثانية مؤلّفة من طائرات «ب٨٢–٢٥» و «ب٢٦» بصبّ وابل من قنابل المئة كيلو على جبل «كاسينو» . وعادت القمّة إلى الظهور تغطّيها كتلة من أطلال . ولقد نجا السرداب المحتوي على رفات القدّيس «بينوا» من الدمار . وكذلك البنديكتيّون الذين التجأوا إليه . ولكنّ رئيس الدير الوقور . الذي قصد إلى الوادي على ظهر رجل ، فارق الحياة بعد أيّام قليلة . هذا . وقد أصاب الألمان وحدهم فائدةً من جرّاء قصف جبل «كاسينو» : فمن أطلال الدير ، الذي دُكّ في الليلة البارحة . أقاموا قلعة منيعة يشرف على حمايتها الفوج ٣ بقيادة الكولونيل «هايلمان» . وأمّا فرقة المظليّين الأولى . التي كان هذا الفوج أحد عناصرها ، وهي بإمرة الجنرال «ريتشارد هايدرخ» . فقد دُعمت بقوّة بمدفعيّة الجيش . وراحت تسيطر على قطاع «كاسينو» بكامله . وكانت هذه الفرقة مشتقّة من فرقة المظليّين السابعة التي اشتهرت في ١٩ أيّار ١٩٤٠ فوق منشآت حصن «إيبن–إيمايل» . ولكنّ «هتلر» بات لا يؤمن بالمظليّين بعد «كريت» . ولذا قد كانت هذه الفرقة تقاتل كوحدة مشاة عاديّة . ولكنّ روح الانضباط فيها . وتعطّشها للمآثر . قد بقيا مخيّمين على أفرادها .

وحتّى شهر نيسان كان القتال في سبيل «كاسينو» معركة مصغّرة عن «فردان» يتنازع فيها الخصمان كلّ شبر محصّن ، وكلّ ذيل من أذيال الجدران بصورة عنيفة ضارية . وكان بإمكان الحلفاء أن يبذّروا الذخيرة كما فعلوا في آخر أسبوع من آذار حين أطلقوا خلاله ما لا يقلّ عن ٥٨٨،٠٩٤ قذيفة . ومع ذلك كان فيلق «فريبرغ» يقوم بجهود دامية وهو منهوك القوى . وقد باءت بالإخفاق الهجمات التي شنّها باتّجاه جبل «كاسينو» . وفي «كاسينو» استولى على نصف المحطّة ، وعلى زاوية من الحيّ الشماليّ . وعلى تلّة القصر . ولكنّ هذه الانتصارات الضعيفة لم تضعضع موقع الألمان ، فبقي منفذ وادي «الليري» مسدوداً . وبقيت طريق «روما» مقفلة .

وخيّم الهدوء في نهاية نيسان . وكما كانت الحال بالنسبة لجيب «أنزيو» ، لم تبقَ جبهة «رابيدو–غاريليانو» تشهد تحرّشات في المقدّمات . بيد أنّ الألمان لم يكونوا مؤمنين بتوقّف العمليّات لزمن طويل . فراحوا يحاولون الوقوف على نيّات العدوّ .

وهنالك سؤال قد تصدّر مخطّط الاستخبارات الألمانيّ وهو : أين كان فيلق الحملة الفرنسيّ ؟ فهو قد تلقّى فرقتين جديدتين ، الفرقة الآليّة الأولى بقيادة «ديبغوبروسي» ، والفرقة الجبلية المغربيّة الرابعة بقيادة «سيفيز» . وكانت مجموعات المشاة المغربيّة الثلاث التي تعادل فرقة خامسة ، فضلاً عن لواء مصفّح ، قد رفعت عدّته إلى ٩٩،٠٠٠ رجل . واعتقد «كيسلرنغ» و «فستفال» رئيس أركانه العامّة أنّ تحديد موضع هذه القوّة المتينة سوف يشير إلى القطاع الرئيس للهجوم . ولكن . حتّى ذلك الوقت . كانت الفرقة المغربيّة الآليّة الرابعة وحدها قد اتّخذت مواقعها على جبهة بالغة العرض في رأس جسر «غاريليانو» ؛ وكان يبدو أنّ عناصر فيلق الحملة الفرنسيّ كانت موجودة حول «نابولي» ، ربّما في استراحة . أو ربّما كذلك على أهبة الإبحار نحو العمليّة البرمائيّة الثانية التي كان الألمان يتوقّعون حدوثها في اتّجاه «روما» و «غاييتي» . وبذل «كيسلرنغ» وسعه لدرء المخاطرات كافّة فراح يسخّر ، في سبيل مواقع دفاعيّة جديدة . الخطّ الأزرق أو «القوطيّ» الذي يقطع «إيطاليا» على مستوى «فلورنسا» ؛ والخطّ «قيصر» جنوبيّ «روما» ؛ ومباشرة . إلى ما وراء الجبهة . خطّ «أدولف هتلر» الذي غيّر «هتلر» تسميته فأصبح يحمل اسم «القفل سنغر» . وعاد إلى إنشاء بعض الاحتياط : الفرقتان المصفّحتان رقم ٢٦ و «هرمان غورنغ» . وفرق النخبة ١٥ و ٢٩ و ٩٠ . ولكنّ الأركان العامّة الألمانيّة لم تكن تتوقّع الهجوم إلاّ بعد ٢٥ أيّار . ولهذا السبب انطلق قائد الجيش الرابع عشر «فون فيتنغوف» ، وقائد الفيلق المصفّح ١٤ «فون سنغر» ، إلى «ألمانيا» لتلقّي أوراق السنديان التي استحقّوها في الدفاع عن «كاسينو» .

وخلال ليل ١٠ إلى ١١ تسلّل هارب مغربيّ عبر الخطوط وأبلغ عن هجوم كبير سوف يحدث في الليلة المقبلة . ولكنّه لم يحسن التعبير . فلم يفهم الألمان قصده ، وأهملوا أقواله .

وبدأت الليلة التالية على نسق الليالي السابقة . وخلال النهار كانت السماء قد أمطرت بعدما بقيت متلبّدة بالغيوم . وساد الجبهةَ هدوءٌ شبه تامّ . ولسوف يطلّ القمر في الساعة ٢٣،٣١ . وفي الساعة ٢٣ . وعلى

ألطيران يمهد للجبهة الثانية

ابتداء من ١٩٤٣ راح الانكليز والأميركيّون يكيلون «لألمانيا» الضربات بطريق الجوّ . أمّا الأهداف الرئيسة فهي مصانع الطيران والوقود ، والمصانع البحريّة ، وطرق المواصلات . وقد بلغ معدّل الغارات اليوميّ ٨٠٠ غارة ، ٥٠٠ ليليّة و ٣٠٠ نهاريّة .

قلاع طائرة أميركيّة تطير فوق بساط من غيوم ، في منطقة «مولان» الفرنسيّة حيث أقام الألمان مركزاً لإصلاح طائراتهم .

حشد مارشال الجوّ «تيدر» قوّاته الجوّية في «أفريقيا الشماليّة» وراح ينقض بها على المطارات العدوّة في عمليّات جماعيّة مكثّفة مكبّداً الطيران الألمانيّ خسائر فادحة . وقد أسهمت «فرنسا» في هذا المجهود بالطائرات التي زوّدتها بها «أميركا» ، وجلّها من طراز «كورتيس» .

ضابط طيّار بريطانيّ أمام خارطة جبّارة يصدر إلى الطيّارين تعليمات حول المهمّة المنوطة بغاراتهم المقبلة عبر «المانش» .

في مدينة «الجزائر» : القوّات الجوّية الفرنسيّة تتسلّم المطاردات الاميركيّة من طراز «كورتيس» .

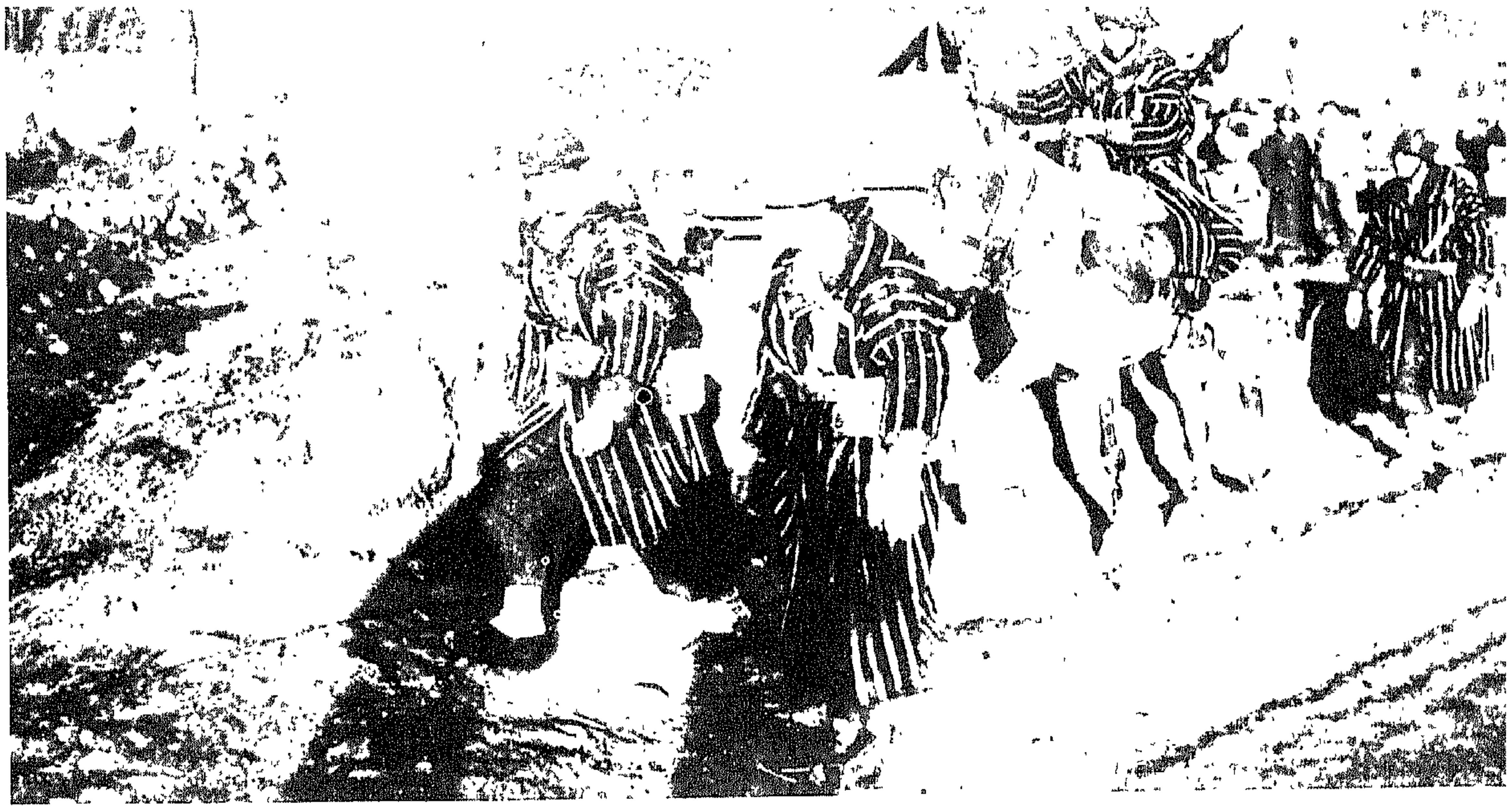

أبناء «الأطلس» المغاربة في جبال «الأبنان» الإيطاليّة : ما أشبه هذه الدروب الوعرة بدروب جبالهم !

آثر إشارة أعطيت مباشرة من «لندن» بواسطة الإذاعة البريطانيّة . اتّقد الأفق مشتعلا . وراحت ۲.۰۰۰ فوهة نار ترعد: فقد استبق الهجوم «روما» تكهّنات «كيسلرنغ» .

إنّ هذا الهجوم الذي كان يستهدف «روما» قد أوشك ألاّ يحدث إطلاقا . فإخفاق «أنزيو» . والنزف الباطل في «كاسينو» قد احبطا عزيمة القيادة الحليفة . وكان تاريخ غزو «أوروبا» يقترب . والإجراءات المتّفق عليها في «طهران» كانت تنصّ على أنّ النزول في «بروفانسا» يتمّ مع النزول في «نورماندیا» في آن معاً . وقد أصرّ الأميركيّون على مراعاة هذا البرنامج . ولكن بات لزاماً تأجيل عمليّة «بروفانسا» بسبب الافتقار إلى الإمكانات البحريّة اللازمة . وفي ١٩ نيسان أوكلت اللجنة المشتركة لرؤساء الأركان العامّة إلى جيوش «ولسون» مهمّة الاشتراك بغزو «أوروبا» بأن «تدمّر أو تجمّد في المتوسّط أكبر عدد ممكن من القوّات» . فلقد غدت المسيرة على «روما» إسهاماً مسبّقاً للمسيرة على «باريس» .

أجري تعديل تنسيق جيوش «إيطاليا» على ضوء اتّجاه الهجوم الجديد. فهنالك فيلق مستقلّ قد أخذ على عاتقه العناية بجبهة «الأدرياتيك» . والفيلق البريطانيّ العاشر . الذي كان يحتلّ ميسرة الجهاز الحليف . قد نقل إلى الوسط من «الغاريليانو» الأسفل إلى «سانغرو» الأعلى . وحوّل إلى الجيش الثامن الذي أصبح بإمرة الجنرال «ليس». وبسط «ليس» جناحه الأيسر إلى مصبّ «الليري» بواسطة الفيلق البولونيّ الثاني والفيلق البريطانيّ ١٣ . ولم يترك «لكلارك» ولجيشه الخامس غير جبهة ضيّقة على «الغاريليانو» . وأمّا فيلق الحملة الفرنسيّ . الذي ظنّت دوائر الاستخبارات الألمانيّة أنّه كان في «نابولي» . فقد احتشد إلى ما وراء النهر الصغير قبالة جبل «ماجو» و «كاستيلفورتي» . وأمّا الفيلق الأميركيّ الثاني . الذي لم تكن فرقتاه الجديدتان ٨٥ و ٨٨ قد شهدتا معركة حقيقيّة بعد . فقد اتّصل بالفيلق الفرنسيّ حتى البحر .

الفيلق البولونيّ الثاني . الفيلق البريطانيّ ١٣ . فيلق الحملة الفرنسيّ . الفيلق الأميركيّ الثاني . فضلاً عن الفيلق الأميركيّ السادس في جيب «أنزيو» . تلك كانت عناصر المعركة الكبيرة المشتركة . وفي المعسكر الألمانيّ . الفيلق الجبليّ ٥١ على «الرابيدو» . والفيلق المصفّح ١٤ على «الغاريليانو» . وفيلق «فال ك» الأوّل . والفيلق المصفّح ٧٦ حول «أنزيو» . في المجموع : ٢٢ فرقة حليفة مقابل ١٨

كان مخطّط «كلارك» متعدّد العناصر . فالجيش الثامن قد تكفّل بفتح وادي «الليري» مباشرة . وأمّا الفرقتان البولونيّتان الصغيرتان . التابعتان للجنرال «أندرز» . وهو أسير سياسيّ سابق في «الاتّحاد السوفياتيّ» . فقد كان عليهما أن تقوما بما عجز الأميركيّون والنيوزلنديّون عن القيام به . ألا وهو الاستيلاء على جبل «كاسينو». وكان على الفيلق البريطانيّ ١٣ أن يجتاز «الرابيدو» . وأن يمدّ يده للبولونيّين على «طريق كاسيلينا» بعد الاستيلاء على «كاسينو» أو الالتفاف حولها . وإزاء الجيش الخامس . وفي الوقت الذي سوف يتقدّم فيه الفيلق الأميركيّ على طول الشاطىء باتّجاه «أنزيو» . كان على الفيلق الفرنسيّ إنجاز مهمّتين ؛ أوّلاً : احتلال جبل «ماجو» . وهو الركيزة الجنوبيّة لموقع «كاسينو» الألمانيّ ؛ وثانياً : إحداث

الجنرال «غيوم» منظّم فرق المغاربة الذين ناضلوا ببسالة في حملة «إيطاليا» .

الجنود المغاربة يقطعون «الغاريليانو» في زورق من مطّاط .

ثغرة عميقة تطغى على منشآت «الليري» الدفاعية ، مارّة بجبال «أورونشي» و «بيتريلا» . وكان «جوان» قد أصرّ على هذه النظرية المتناسقة مع تلك التي دافع عنها عبثاً خلال شهر شباط ، حين أراد أن يسير على «أتينا» بدلاً من الانعطاف نحو «كاسينو» ، وذلك بعد الاستيلاء على «بيلفيدير» .

لم يعط استهلال الهجوم الانكليزي البولوني ثماراً كثيرة ، فبعد قتال دام ثلاثة أيام لم تتمكّن الفرقة البريطانية الرابعة ، والفرقة الهندية الثامنة ، إلاّ من بلوغ ما وراء «الرابيدو» . وعلى الرغم من الإفراط في إهراق الدم ، أخفقت الفرقتان البولونيتان ٣ و ٥ إخفاقاً كاملاً أمام المرتفع ٥٩٣ الذي كان عليهما الاستيلاء عليه للوصول إلى مقربة من جبل «كاسينو» . كان الهجوم والدفاع رائعين ، ولكنّ النجاح كان حليف المدافعين .

في القطاع الفرنسي كان فيلق الحملة محتشداً غربي «الغاريليانو» ، في سهل «سوجو» الصغير ، فأكداس العتاد ، والبطاريات ، ومراكز القيادة ، كانت متشابكة مع المخيمات التي تضيق بقامات الرجال ، وراحت غشاوة غبراء ، تولّدها مئات من الأطباق المدخّنة ، تلوّث البزّات وتهيج الحلوق . ولكنّها قد سمحت بهذا التجمّع الجريء لذلك الجيش الذي كان عند أقدام مدفعية العدوّ . وقد نُصبت ستّة جسور ميدان إضافية . فلم يرَ الألمان شيئاً ، وبقيت مدافعهم صامتة ، ولو قام في الوادي إعداد معاكس لسبّب خسائر مفجعة ، ولفكّك أوصال العملية .

وبعد انقضاء ٤٠ دقيقة على بدء عاصفة الفولاذ ، انطلق المشاة يشنّون الهجوم . إلاّ أنّ المفاجأة ، وعنف القصف ، وشلّ نشاط البطاريات ، وعزل مراكز القيادة ، وقطع الاتصالات ، لم تمنع مشاة الفرقتين الألمانيتين ٧١ و ٩٤ من المقاومة بشدّة . وأمّا الفرقة الأولى ، التي هاجمت من اليمين ، فقد صدّتها قاذفات اللهب الأوتوماتيكية ، والنيران المنطلقة من سفح جبل «جيروفانو» ؛ وأمّا فرقة المشاة الجزائرية

قدم «جوان» ليشاهد العمليات بأمّ عينه ، فصعد حتى قمّة «الأورنيتو» تحت وابل القذائف التي كانت تصبّها مدافع الهاون .

الثالثة ، التي كانت تهاجم من اليسار ، فقد تقدّمت بعض الشيء أمام «كاستيلفورتي» ؛ وأمّا فرقة المشاة المغربية الثانية ، بقيادة الجنرال «أندره ماري دودي» ، فقد مثّلت الدور الرئيس : فبعدما انطلق مناوشوها في جبل «أورنيتو» ، على علو ٧٥٠ متراً ، توغّلوا في المنحدرات الكثيرة الحصى والتي تغطّيها النباتات ، وراحوا يتسلّقونها دبّاً على أيديهم وركبهم . إلاّ أنّ مناوشي الفوج المغربي الرابع تحطّموا أمام تحصينات جبل «تشيراسولا» ، وانطلق مناوشو الفوج المغربي الثامن على ناتئة جبل «فاييتو» الطويلة فبلغوا القمّة واستقرّوا عليها . وفي فجر ١٢ ، كان أهمّ كسب حصل عليه فيلق الحملة الفرنسي والجيش الخامس هو إصبع من كفّ يبلغ طولها حوالي ١.٥٠٠ متر ، تشرف على منخفض «ماس رودجيرو» . ولكنّ جبل «ماجو» وهو الموقع

في ١٧ أيار ١٩٤٤ جرت مقابلة بين الجنرال «ديغول» والجنرال «كلارك» قائد الجيش الأميركي الخامس .

الأساسي ، فقد بقي في يد العدوّ .

في أول الصبيحة قدم «جوان» ليشاهد العمليات بأمّ عينه ، فصعد حتى قمّة «الأورنيتو» تحت وابل القذائف التي كانت تصبّها مدافع الهاون . وكان قلقاً ، ينتابه الخوف من أن يرى اندفاع المغربيين يتحطّم ؛ وقال إنّ القضية قد انطلقت على غير ما يرام ، وإنّه يجب إعادتها من جديد .

وفي الساعة ٣.٢٠ من ليل ١٣ ، عادت ١٨ مجموعة مدفعية إلى قصف المواقع الألمانية . وفي الساعة الرابعة ، ثمّ في الساعة الثامنة ، قام الفوج المغربي الخامس ، وهو فوج احتياطي لدى الفرقة المغربية الثانية ، بشنّ الهجوم على محوري الليلة السابقة . وإلى الجبهة اليمنى طغت الكتيبة الثالثة على العدوّ ، فاستولت على «تشيراسولا» ، وأطفأت الأضواء التي كانت تجمّد تقدّم الفرقة الأولى نحو «الليري» . وإلى الجبهة اليسرى ، على «الفاييتو» ، شنّ العدوّ هجوماً مضاداً عنيداً أخّر تدخّل الكتيبة الثانية إلى الساعة ١٠.٤٥ ؛ إلاّ أنّها تحرّكت في النهاية . ومن «الأورنيتو» كانت أرتالها الصغيرة واضحة للعيان وهي تغادر «الفاييتو» وتتسنّم منحدرات «الفوتشي» ثمّ تعتمره ، وتغيب بعد ذلك في المنخفض الذي يفصل «الفوتشي» عن «الماجو» ، ثمّ تعود إلى الظهور من ثمّ وسط الانفجارات على سفح «الماجو» ، وكانت ردّة فعل العدوّ مرتقبة بين لحظة وأخرى ...

الجنرال «ديغول» يتفقّد الرماة الفرنسيين في الجبهة الإيطالية ، وقد ظهر وراءه عدد من القوّاد منهم الجنرال «جوان» ، والجنرال «دودي» ، والجنرال «مونسابير» .

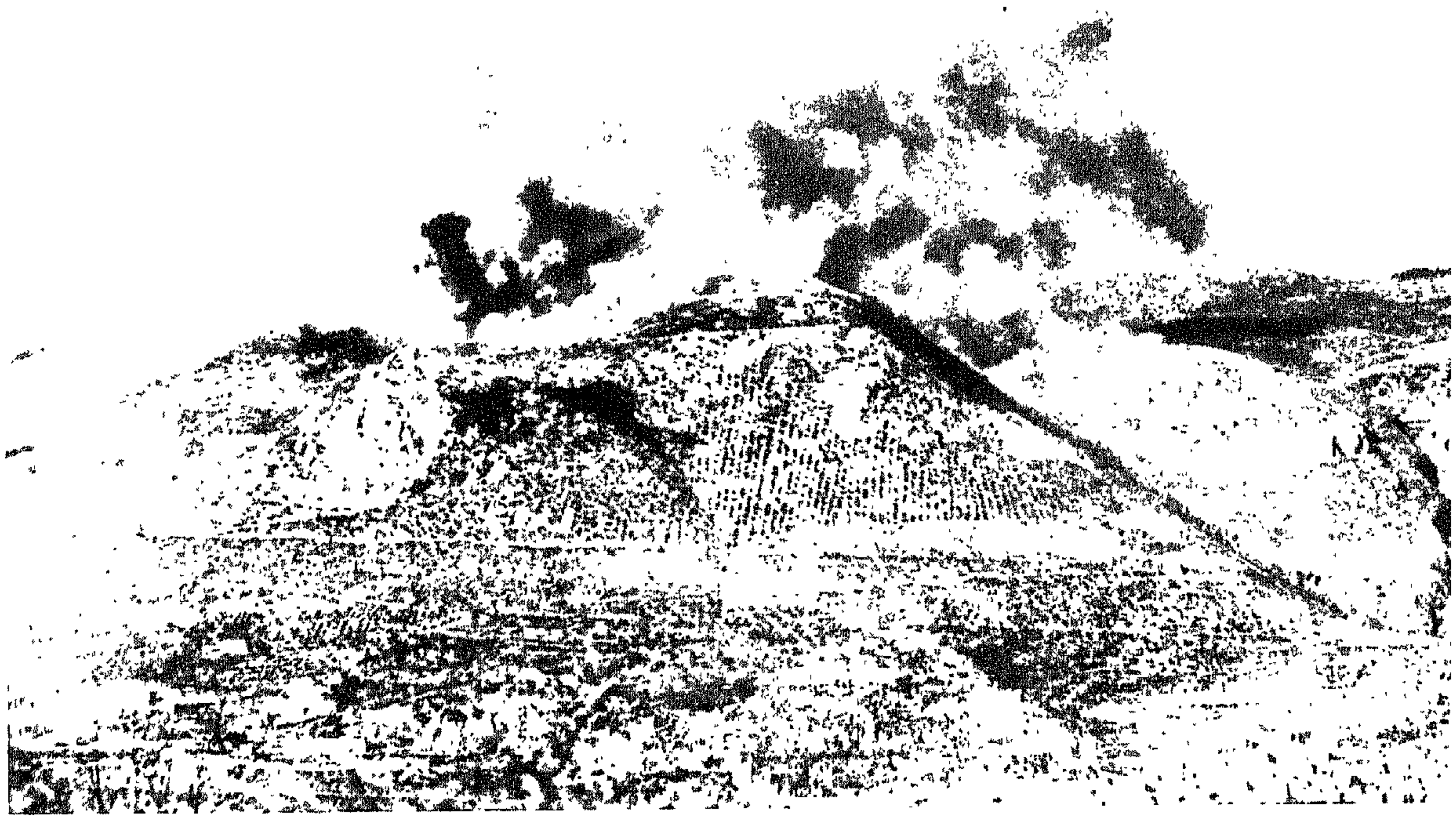

كان «جبل كاسينو» (٣،٧٠٠ م)، وهو عماد الدفاع الألماني، يتحكّم بوادي «الليري» وبطريق «روما». وقد رأى الأميركيّون في هذا الجبل حاجزاً يجب إزالته لزحزحة فرقة المظليّين الألمانيّة الأولى التي كانت تتشبّث به. وقد عُهد بهذه المهمّة إلى فوج بولوني، فاستطاع أن يحتلّه في ١١ أيّار.

ولكنْ لم يحدث شيء. فالهجوم المعاكس على «الفاييتو»، الذي أوقفه الفوج المغربيّ الثامن، كان آخر مجهود قام به الألمان. ولقد لحق بهذا المجهود المخفق أمرٌ بالتّراجع العامّ، فجلا الألمان شتاتاً من حُويض «ماس رودجيرو». ولم يدافعوا عن «الماجو» إلاّ بإطلاق النار من بعيد. وفي الساعة ١٥ تمّ بلوغ القمّة على علوّ ٩٤٠ متراً. وبعد ذلك بقليل دوّى في الوادي تهليل بلغ مسامع المقاتلين في الخطوط الأماميّة: فقد قام المساعد الأوّل «بومبيس»، يعاونه بعض الأسرى الألمان، برفع علم كبير مثلّث الألوان يمكن رؤيته من كل صوب في المنطقة، وهو يجسّد الاستيلاء الحاسم على جبل «ماجو».

ومنذ ذلك الحين اتّخذت المعركة في سبيل «روما» نمطاً سريعاً. في ١٣ وصلت فرقة المشاة المغربيّة الأولى إلى «الليري»، وفي ١٤ واصلت تقدّمها على الضفّة اليمنى حتّى «سان جيورجيو». وفي الجناح الآخر من فيلق الحملة استولت فرقة المشاة الثالثة، بقيادة الجنرال «دي مونسابير»، على «كاستيلفورتي»، فاتحة الطريق أمام الفيلق الجبليّ الذي كان يضمّ، تحت إمرة الجنرال «غيوم»، المشاة المغربيّين وفوجاً من الفرقة الجبليّة المغربيّة الرابعة، أي ما مجموعه ١٢٠،٠٠٠ رجل و ٤٠،٠٠٠ بغل. فهؤلاء هم الذين يشكّلون القوّة المكلّفة بإحداث الثغرة العميقة التي استشفّها «جوان».

هكذا كان عود الرجال والبهائم إلى الجبل، وكلّهم جبليّون؛ فبلغوا سلسلة «الأورونشي» عبر مسالك ضيّقة، وتسلّقوا جبل «روتوندو»، ثمّ نزلوا إلى وادي «أوسنتي». وهناك توقّفت إحدى مجموعاتهم الثانويّة أمام حاجز أقامته الفرقة المصفّحة الألمانيّة ١٥. ولكنّها عادت فاستدارت حوله، وبموازرة فرقة المشاة الثانية واصلت تقدّمها نحو طريق «كاسيلينا» في خطّ منحرف. وقطعت المجموعتان الثانويّتان الأخريان «الأوسنتي». وعادتا إلى الصعود إلى جبل «بيتّريلا». فاستولتا على جبل «ريفولي» في ١٥. وفي ١٨ قطعتا خطّ مواصلات الجيش الألمانيّ العاشر الرئيس، وهو الطريق من «بيكو» إلى «إتري». كان المناوشون قد قطعوا مسافة ٦٠ كلم صدّاً، ومسافة تبلغ ضعفَي هذا الرقم أو ثلاثة أضعافه فوق الجبل.

لقد كانت مفاجأة القيادة الألمانيّة كاملة. «فسنجر أوند إيتّرلين»، الذي كان يعتبر أنّ «الأورونشي» لا يمكن اجتيازه، قد كلّف بحمايته بعض المفارز الضعيفة التي سدّت ممرّاته؛ فاستدار المهاجمون حول هذه المفارز من القمم وعمدوا إلى تطويقها وأسرها. لم تسهم المحرّكات في هذه العمليّة إلاّ في التموين الجويّ الذي أخفق جزئيّاً. ففي خضمّ الحرب الآليّة المنسّقة تبرز صفحة من الحرب الراجلة؛ وبسبب انقلاب غريب في الأوضاع بات هذا الأسلوب القديم هو نفسه باعثاً للنشاط. فخطّ «غوستاف» قد صدّ الهجمات الجبهيّة المدعومة بكمّيّات العتاد طوال أربعة أشهر، فإذا به يسقط أمام غارة في غضون أربعة أيّام!

ومن ناحيتَي الثغرة الفرنسيّة كلتيهما انهار كلّ شيء؛ وراح الفيلق الأميركيّ الثاني يتقدّم بسرعة على طول الشاطئ، فاستولى على «إتري» وعلى «غاييتي»، وفي ٢٥ أجرى اتّصاله بالفيلق السادس الذي بقر قعر جيب «أنزيو». وفي «كاسينو»، التي تمّ تجاوزها بسهولة، أطلق البولونيّون على الدير هجوماً دمويّاً جديداً وباطلاً، ولكنّ المظليّين الألمان لم يتراجعوا إلاّ أمام أمر شخصيّ من «كيسلرنغ» يحتّم عليهم أن يغادروا «كاسينو» للإفلات بأقصى السرعة عبر طريق «كاسيلينا» التي كانت ما تزال سالكة. وإذ استهلكت القيادة الألمانيّة موارد احتياطها كافّة، لم يبقَ بميسورها غير القيام بأعمال مؤخّرة. دارت معارك حامية في غير ما مكان، ولكنّ المصير كان قد تقرّر؛ فجلا الألمان عن «روما» التي راح الفيلقان الأميركيّان ٦ و١٣ يقتربان منها من خلال طرقات الجنوب الغربيّ، في الوقت الذي كان فيه فيلق الحملة الفرنسيّ، والجيش البريطانيّ الثامن، يجاوزان المدينة من الشرق.

وفي ٤ حزيران، في الساعة ١٨، عبرت مجموعة القتال «أ»، وهي من الفرقة المصفّحة الأميركيّة الأولى، جسر «سان جيوفاني» وسط حشد من الناس غفير استطاع، حسب قول ضابط أميركيّ، «ما لم يستطعه الألمان قط: إيقاف دبّاباتنا».

كانت جدران «أوروبا» المحتلّة قد غُطّيت بمنشورات الدعاية التي تمثّل المسيرة على «روما» بشكل حلزونة نُصب فوق قرنيها علمٌ أميركي وآخر انكليزيّ. وفجأة راح بعض المجموعات المسخّرة ينتزع المنشورات على جناح السرعة؛ لقد وصلت الحلزونة!

طوفان النار يجتاح «كاسينو»

صورة لجبل «كاسينو» التقطتها إحدى القاذفات . ➤

الأسقف «غريغوريو دياماري» أسقف «جبل كاسينو» في حديث مع ضابط ألمانيّ على عتبة الدير .

ألحلفاء
يحتلّون "روما" و"سيينّي"

في ساحة «البندقيّة» ، أمام نصب «فكتور عمانوئيل» الفخم ، جرت آليّات هذا الفوج الأفريقيّ الشماليّ في عرض يزهو بأبّهة الظفر .

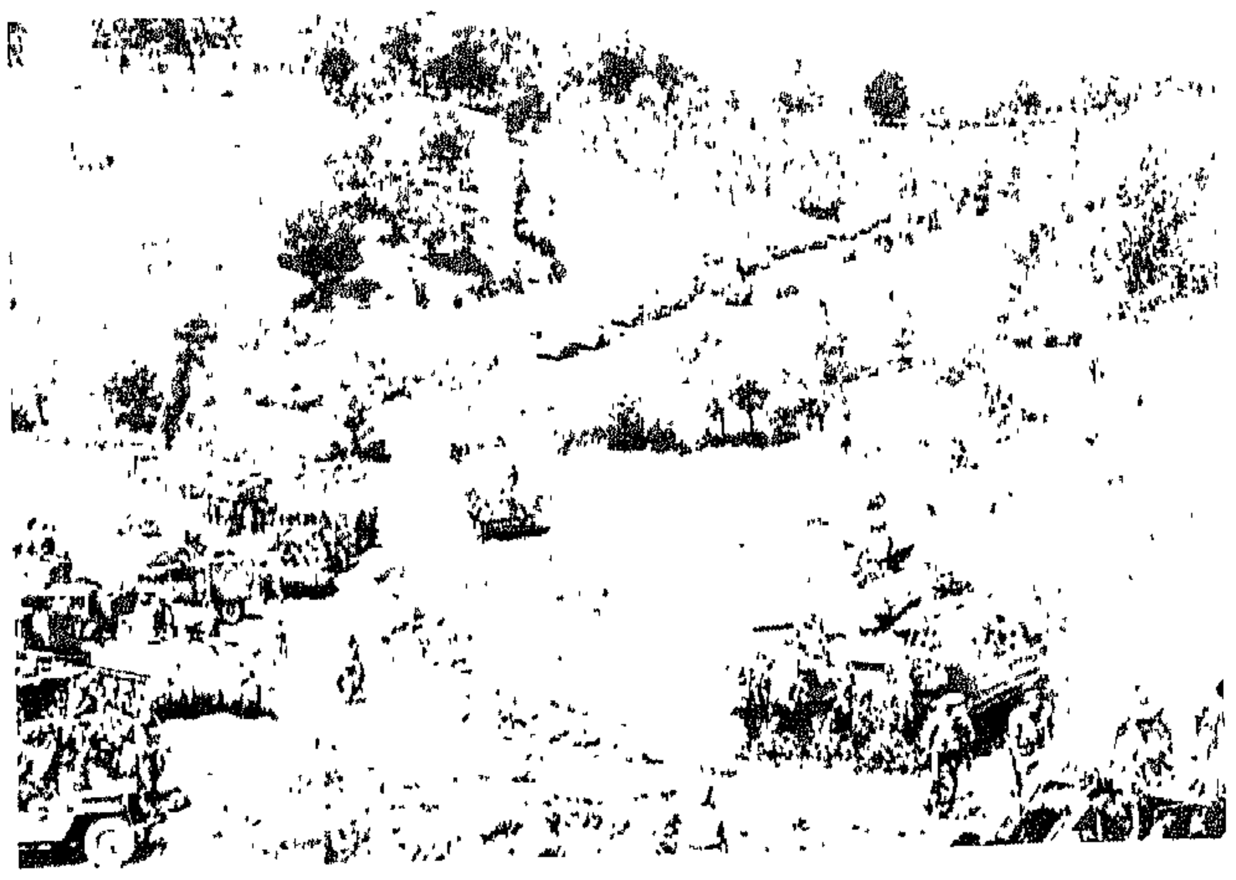

قافلة من دبّابات «شيرمان» تجتاز وادي «الليري» في طريقها إلى «روما» .

المدافع الأميركيّة تطلق نيرانها في «بونزاكو» .

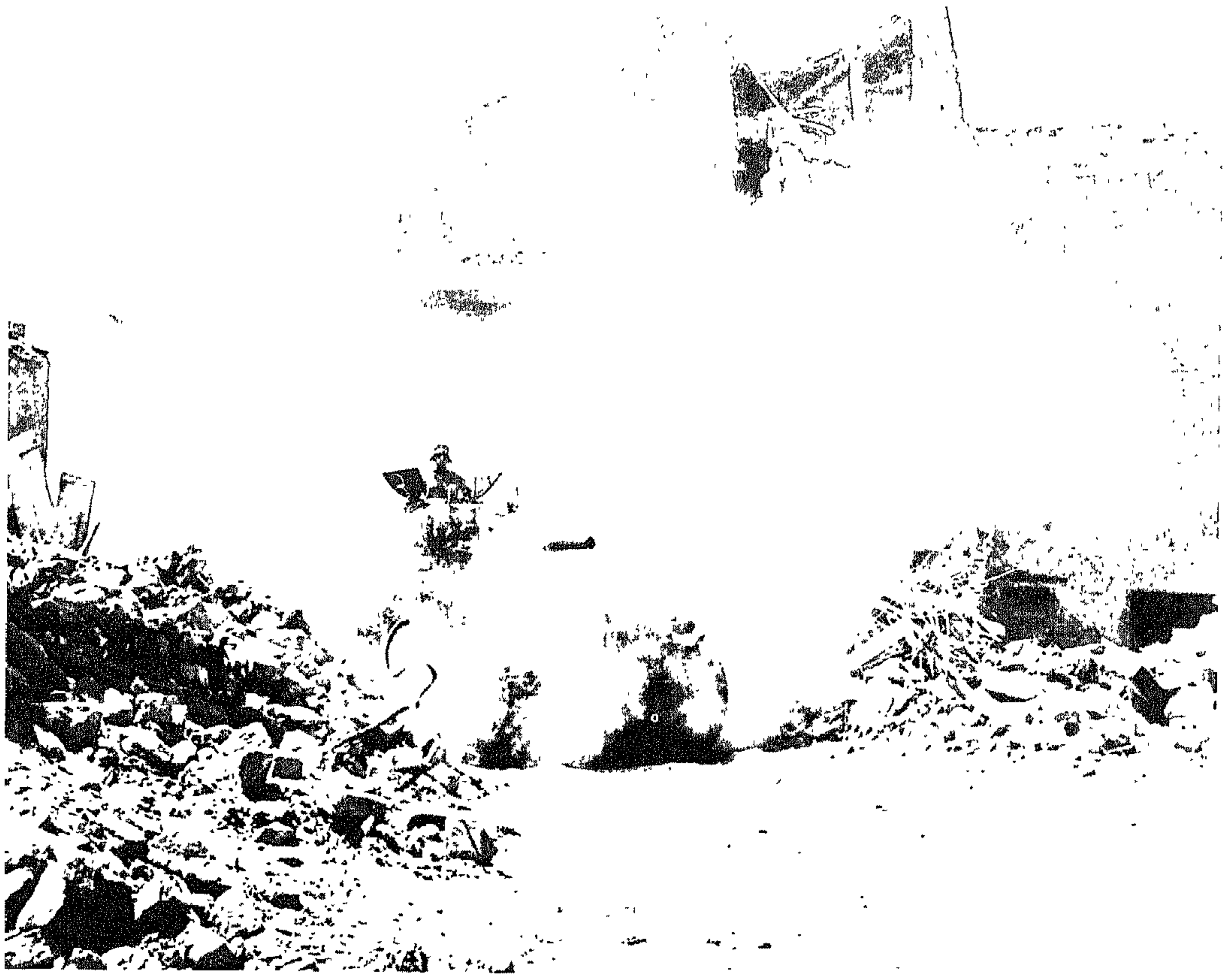

في ٤ حزيران ١٩٤٢ بدأت أرتال الحلفاء تزحف إلى «روما» بعد معارك ضارية نشبت في «سيسترنا» و «فيليتري» و «فالمونتوني» . وكان الألمان قد أعلنوها «مدينة مفتوحة» وجلوا عنها من غير أن يمسّوها بأذى . وفي الصورة يبدو عدد من جنود الحلفاء يدخلون إلى «روما» دخول الحذر والريبة ، إذ كثيرة هي المدن المفتوحة التي أطبقت على الداخلين إليها !

دبّابات كنديّة تحتلّ مدينة «سان بانكرازيو» الصغيرة في الزحف إلى ما وراء «روما» .

في ٤ تموز ١٩٤٤ دخلت القوّات الفرنسيّة إلى «سييني» بقيادة الجنرال «مونسابير» .

ألفصل الخامس والعشرون
٦ حزيران ١٩٤٤

تحفة

إنّ تلك الديمقراطيّات الموصوفة بالثرثرة ، والمُصابة بصحافة كثيرة الفضول مذياع ، وبمجالس نيابيَّـــة ممحّصة محرجة ، لهي أقدر على إخفاء أسرارها العسكريّة مما تستطيع أن تفعل دولة « كالرايخ » الثالث ، قاعدتُهـــا الذهبيّة ألاّ يطّلع أحد إلاّ على ما يخصّه مباشرة .

يوم «نورمانديا» الأكبر

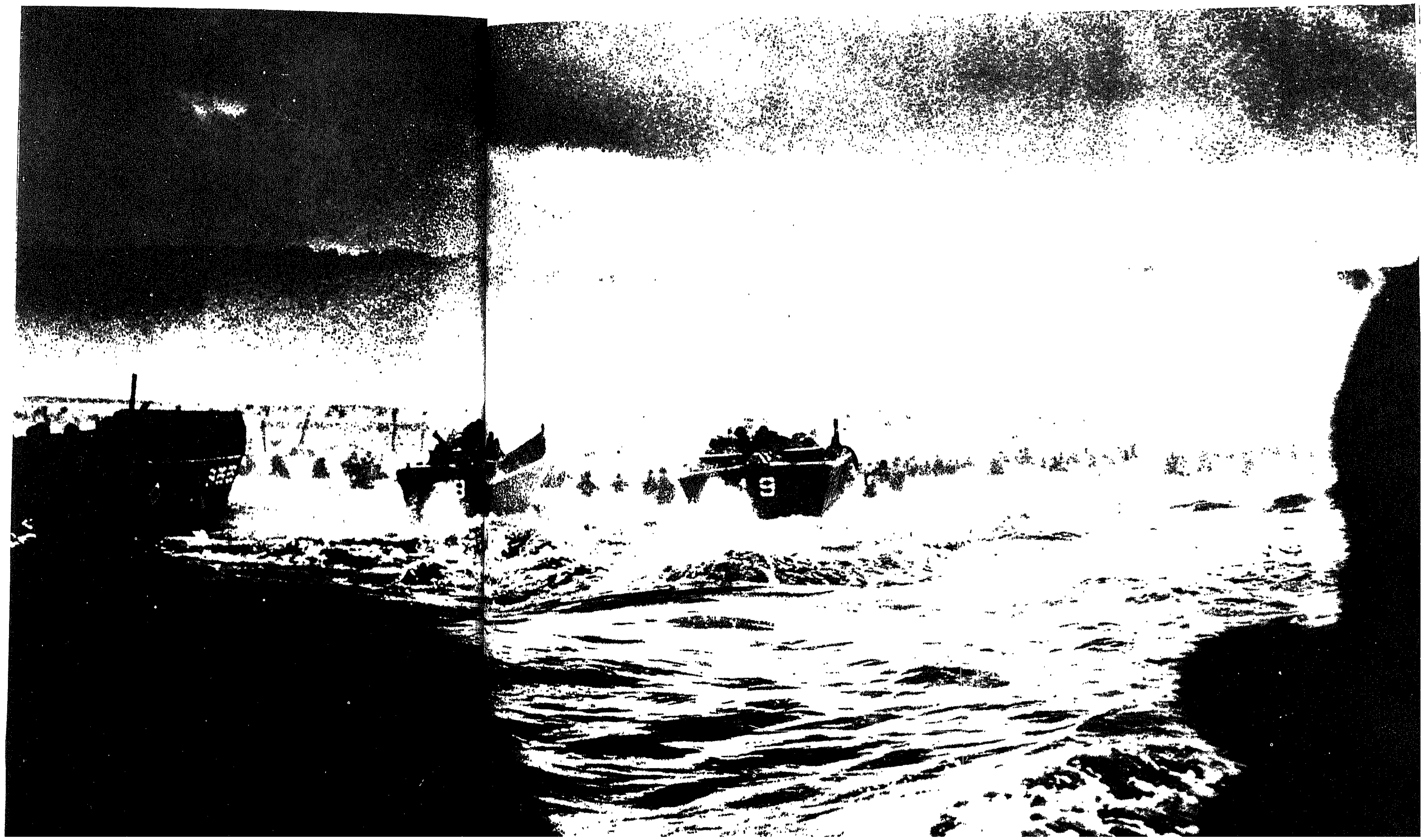

في جوّ عاصف مريع ، وفي يمّ جائش الغوارب ، مخر العبابَ إلى الشواطىء النورمانديّة أسطولٌ ضخم ، في ٦ حزيران ١٩٤٤ .

كان اجتياح «أوروبا» أكيداً وشيكاً . ومع هذا ظلّ الظلام الشامل يكتنف نيّات الحلفاء . أمّا ما عرفه الألمان معرفة اليقين فهو أنّ حملة هائلة تدبَّر في «بريطانيا العظمى» . ولكنّ موعدها وغايتها وعناصرها بقيت مجهولة .

أعوزت الألمانَ المعرفةُ فلجأوا إلى التكهّن والاستنتاج . ففي شهر نيسان وفّر التدبير الرامي إلى الحدّ من سفر المدنيّين في «انكلترا» ، واشتداد الغارات الجويّة . كما وفّرت جداول التقويم القمريّ وحركات المدّ والجزر . للقيادة الألمانيّة الغربيّة العليا من عناصر الدرس ما سمح لها بتعيين ١٨ أيّار «موعداً أكيداً» للنزول إلى البرّ الأوروبيّ . ولمّا انقضى ١٨ أيّار . أكّد الأخصّائيّون أنّ الحلفاء تركوا الموعد المؤاتي يفوتهم لسبب ما . وأنّ خطر الاجتياح قد تأجّل حتى شهر آب .

كان لمعرفة مكان الغزو من الخطورة ما يفوق معرفة التاريخ . لأنّ تدابير الدفاع العامّة ترتكز عليها . لم تعوز الأجهزةَ الخاصّة المعلوماتُ . بل لقد جمعت منها الكثير ؛ إلاّ أنّها كانت واهية متضاربة متنافرة . فقد عيّنت الشواطىء الأوروبيّة كلّها من «اليونان» إلى «النروج» . مروراً بشواطىء «اسبانيا» «والبرتغال» . واحداً بعد واحد . كأبواب سينبثق منها الزحف . وفي مطلع ١٩٤٤ أعلنت قيادة جيش البرّ الغربيّة العليا عن يقينها بأنّ الإعدادات الحليفة القائمة في «المانش» هي مجرّد خدعة . وأنّ النزول الحقيقيّ سيجري في مكان آخر . وأتت عمليّة «آنزيو» توهم بأنّ ذلك المكان الآخر هو البحر المتوسّط ؛ ثمّ تطوّرت الأفكار . وفي ٢٧ نيسان عيّن المكتب الثاني الألمانيّ «النروج» . وبعد شهر حصر النيّات المعادية في بحر «المانش» . فقالت خلاصة ٢٣ أيّار : «تُعتبر جزيرة «وايت» مركزاً لإعداد الغزو ، وعلى هذا الأساس ينبغي اعتبار الشاطىء من «الإيسكو» إلى «نورمانديا» . وكذلك شاطىء «بروتانيا» الشماليّ . كأكثر القطاعات تعرّضاً للخطر . . . »

كانت المروحة بين «أنفير» و«بريست» فسيحة رحبة . فحاولت القيادة الألمانيّة إغلاقها . وبعدما فكّر «هتلر» طويلاً «بالبلقان» ، ثمّ «بالنروج» . ظنّ فجأة أنّ شبهَي الجزيرة الفرنسيّين . «بروتانيا» و«الكوتنتان» . اللذين ينتهي كلّ منهما بمرفإ كبير . هما أوفر القطاعات إغراء في نظر المجتاح . غير أنّ هذه النظريّة اصطدمت بغالبيّة معارضة : فاستبعدت البحريّة «كالفادوس» بسبب صخوره . واعتقد الجيش أنّ اختيار الحلفاء سيقع على أقصر الطرق البحريّة عبوراً وأقوم السبل المؤدّية إلى «الرور» ؛ أمّا الطيران فاعتقد أنّهم سيتقيّدون بالمدى الزمنيّ الذي يمكن أن يتوافر لتدخّل المطاردات المرابطة في «انكلترا» . وبناء على ذلك اعتبرت

«كاليه»، أو، بشكل أعمّ، اعتُبر الساحل من «أوستاند» إلى «السوم»، أكثر الطرقات احتمالاً لغزو «أوروبا» الحصن.

أمّا الدفاع عن «أوروبا» الحصن هذه، أمّا حاميتها، فقد جعلت منهما معاركُ الجبهة الشرقيّة الهائلة مشكلةً مثيرة بغيضة. وعزّ على «ألمانيا» أن يتعرّض جيشها لأحوال المناخ والحرب الروسيّتين من ناحية، وأن يكون لها في «فرنسا» الطيّبة، من ناحية أخرى، جيش لا يعرف غير مهامّ الاحتلال الهانئة. كان الحلّ العادل المنصف يفرض ترتيب حركة تبديل دوريّة منتظمة، باهظة النفقات نظراً لاتّساع المسافات، ولذا لم يُلجأ إلى إجراء التنقّلات من الغرب إلى الشرق، أو من الشرق إلى الغرب، إلاّ تحت ضغط الأزمات وتلبيةً لحاجات الجبهة الشرقيّة الملحّة. وهكذا كان الشرق يمتصّ من الغرب أقوى عناصره ويرسل إليه نفاياته. فمن شُوّه من الرجال، ومن أصابه التجمّد من الدرجة الثالثة، أو اضطرابات تتناول البصر أو السمع أو التنفّس أو الحركة الدموية، وُجّه إلى الغرب. وهكذا تألّفت فرقة كاملة، هي فرقة المشاة السبعون، من رجال أُصيبوا بعسر الهضم بحيث كان ينبغي تزويدهم بطعام وخبز خاصّين! وتجاوز معدّل السنّ في فرق المرابطة حدود الأربعين، فيما بلغت نسبة الضبّاط العور والقُطع، وذوي الساق الواحدة، والذين بلغوا العقد الخامس أو السادس من العمر، درجة عالية. وخلاصة القول أنّ ما أُصيب به الجيش الألمانيّ من نزف مريع هائل على الجبهة الشرقيّة قد أسفر عن انحطاط بليغ في المستوى الصحيّ والعسكريّ في الغرب.

ورافق هذا الانحطاطَ في النوعيّة اختلاطٌ شديد في العناصر؛ وهنا تبدو لنا تناقضات «هتلر» مثيرة مذهلة. كان قد انطلق من المبدإ القائل «بأنّ من حقّ الألمان وحدهم أن يحملوا السلاح»؛ فإذا به الآن على رأس أكثر الجيوش تنوّعاً في اللون والعنصر.

كانت فرق الصاعقة، وهي في الأساس التجسيد الأمثل للجرمانيّة العنصريّة، الأداة الأولى التي عملت على تلوين الجيش الألمانيّ بمختلف القوميّات. فقد أشرع الجيش الألمانيّ أبوابه للمتطوّعين الغربيّين منذ عام ١٩٤٠، بناء لفكرة خاصّة «بهملر»، عن طريق فوج «جرمانيا» الذي عُرف بالفرقة «فايكينغ»؛ وحملت بعد ذلك فرقٌ عديدة روافدَ الإسهام الفرنسيّة والبلجيكيّة والهولنديّة والسكاندينافيّة وغيرها، من غير أن يضرّ ذلك بوحدات قوى الصاعقة الخاصّة، كالفرقة الإسبانيّة «آزول» وفرقة المتطوّعين الفرنسيّة. ومهما يكن من أمر فلا يحقّ للأسماءأن تخدعنا؛ فإمّا أن تكون الفرق الأجنبيّة شراذم هزيلة (كفرقة«فلونّي» التابعة «لليون ديفريل» التي كانت تشمل ٧٠٠ رجل عام ١٩٤٤)، وإمّا أن تكمّل بأجناد ألمانيّة صرفة. وعلى كلّ حال لم تكن هذه الفرق، التي تشكّل من حيث العدد مكسباً وضيعاً دعت إليه العقيدة أو روح المغامرة، لتثير أيّة مشكلة، فقد كانت تحارب على الجبهة الشرقيّة، وستستمرّ في كفاحها اليائس حتّى النهاية.

أمّا مشكلة الشرق فكانت أكثر تعقيداً. فقد أخفق مشروع «فلاسوف» إخفاقاً تامّاً. صحيح أنّ ما يقارب المليون من الرجال قد تطوّعوا، إلاّ أنّ معارضة «هتلر» في إقامة جيش قوميّ روسيّ لم تلن لها قناة، وفاتت الفرصة السانحة لتشكيله مع انقلاب دولاب الحظّ العسكريّ. وبقي «فلاسوف» في الدارة الخاصّة به في «برلين» تتأكّله الحسرة وتحدق به جماعة من الألمان الخائبين. كان قد نال لقب «جنرال قوّات الشرق»، ولكنّ «الرايخ» الثالث سيستعين بغيره لمحاولة استخدام الطاقة البشريّة في الشرق.

هناك أوّلاً مَعين الأقليّات المعادية للبلشفيّة والمعادية للروس؛ فهذه قد قدّمت «أجناد الشرق» الحقيقيّة، وهي وحدات كوزاكيّة وأوكرانيّة وجيورجيّة وأذربيجانيّة ومغوليّة وغيرها، قد جُمعت في بلادها في مواسم الفتوحات، أو في معسكرات الأسرى. وهناك ثانياً مَعين الشعوب الألمانيّة الأصل، وهي مجموعة أفراد فُرض أنّهم من أصل ألمانيّ، إنّما فقدوا جرمانيّتهم. هؤلاء مُنحوا فرصة استعادة جنسيّتهم الألمانيّة، بعد فترة امتحان تدوم عشر سنين؛ وريثما يتمّ ذلك مُنحوا شرف الانخراط بالقوّة في الجيش الألمانيّ حيث يخدمون في الوحدات العاديّة ولا تتعدّى نسبتهم ٨٪؛ إلاّ أنّ مجال ترقيتهم لا يتعدّى رتبة جنديّ من الدرجة الأولى.

ولكنّ هؤلاء الأعوان أخذوا في الزوال تدريجيّاً من الجبهة الشرقيّة، حيث عملت الهزائم المتلاحقة على إفقادهم الثقة التي كانوا يتمتّعون بها، وعادوا إلى الظهور في جيش الغرب الألمانيّ. ففي مطلع ١٩٤٤ كانت ٧٦ كتيبة، أي ما يعادل سدس جيش المشاة، من الأجناد الشرقيّة؛ فتوافر بذلك للشعوب المستغربة الذاهلة مشهدٌ فريد بدت فيه أسوار «الرايخ» الآريّ تلك موسومة بالملامح الأسيويّة، ناطقة بما أمكن من اللغات، ما عدا الألمانيّة! ولقد أحصى المؤرّخ الأميركيّ الرسميّ «ج.ا. هاريسون» في «برج بابل» ذاك، الذي وقف يترقّب الصدمة الكبرى، مجموعةَ الشعوب التالية: الفرنسيّين، والإيطاليّين، والكروات، والمجر، والرومان، والبولونيّين، والفنلنديّين، والليتونيّين، والليتوانيّين، والأفريقيّين الشماليّين، والزنوج، والروس، والأوكرانيّين، والبازاخس، والقفقاسيّين الشماليّين، والجيورجيّين، والأذربيجانيّين، والأرمن، والتركمان، والتتار، وفنلنديّي «الفولغا»، وتتار «القرم»، والكاموك، وحتّى الهنود. ويجدر بنا أن نضيف، ونحن في هذا العرض، أنّ جيش الغزو، بما ضمّ من أجناد الامبراطوريّة البريطانيّة كلّها وممثّلي البلدان الأوروبيّة جمعاء، لم يكن أقلّ تنوّعاً في الجنسيّات.

منذ عام ١٩٤٢ لفت المارشال «فون روندشتاد» نظر قيادة الجيش العليا إلى نقاط الضعف التي تشوب الدفاع؛ لكنّ إنذاراته ما بدأت تثير اهتمام «هتلر» إلاّ ابتداء من خريف ١٩٤٣. وقد قالت المذكّرة العامّة رقم ٥١ الصادرة بتاريخ ٣ تشرين الثاني: «يمكننا أن نسلّم بخسارة بعض المقاطعات في الشرق، ولكنّ الأمر يختلف فيما يتعلّق بالغرب حيث قد يكون لتوغّل معاد واسع النطاق نتائجُ لا تحدّ في مدى قصير ... إذاً فلا يمكن القبول، بعدَ اليوم، بأن نستمرّ في إضعاف الغرب على حساب الميادين الأخرى، ولذا فقد قرّرت عكس ذلك: «لقد عزمت على تقويته». وغدا «الجدار الأطلسيّ»، أو «الجدار الغربيّ»، موضوعَ دعاية فعّالاً، فأيقن ملايين الأوروبيّين الأسرى أنّ أيّة محاولة لغزو «أوروبا» يقوم بها الانكليز والأميركيّون ستصطدم حتماً بحاجز لا يمكن عبوره، فتؤول إلى كارثة.

ويعود دخول «رومل» إلى تقنيّة الدفاع الغربيّ وجوهره إلى ذلك التاريخ؛ فبعد ما أزاحه «كيسلرنغ» في «إيطاليا»، أُسندت إليه مهمّة الإشراف على تدابير الدفاع الأطلسيّ، ثمّ قيادة مجموعة الجيوش «ب» التي يمتدّ قطاعها من الحدود الألمانيّة الهولنديّة إلى مصبّ «اللوار». وشكّل اسمه السلاحَ الثاني الذي اعتمدت عليه الدعاية النازية، لتثبت أنّ مجتاحي «أوروبا» سيُلقى بهم في اليمّ. ولقد اختمرت في فكر «رومل» حول أشكال الحرب في الغرب مبادىءُ تكتيكيّةٌ أملتها عليه خبرته الأفريقيّة؛ فالتفوّق الجويّ الانكليزيّ الأميركيّ الساحق هو الذي سيفرض أشكال القتال كلّها، ويحدّ من إمكانات الدفاع كلّها. إذاً فكلّ مناورة واسعة المدى، وكلّ تحرّك نهاريّ، وكلّ معركة عامّة ضدّ عدوّ يتمكّن من النزول إلى البرّ، قد باتت غير واردة؛ فلو نجح النزول لتمّ الغزو حتماً. أمّا الفرصة الوحيدة المتبقّية فتقوم على إحباطه ساعةَ يغادر الجنود السفن، ويتمّ ذلك بحشد الأسلحة والحواجز على الشاطىء

ذاته. وبترتيب قوى الاحتياط على مسافات قصيرة . وبجعل الهجوم المعاكس الآليّ السريع أداة الردّ على كلّ اعتداء .

وهكذا ارتدّ «رومل»، جنرال التحرّك، عن أسلوبه ، متأثراً باختلاف أوضاع القتال ، واعتنق أسلوب الدفاع الجبهيّ . غير أنّه لم يلقَ لدى زملائه من الضبّاط نفوذاً يعادل ما كان يتمتّع به من نفوذ لدى الجماهير . فشكّ «روندشتاد» في أن «يكون «رومل» صالحاً حقّاً لقيادة كبرى». أشار بعضهم إلى أنّه يفتقر إلى ثقافة الأركان ، ورأوا فيه جنديّ جبهة عمل بعض الظروف الخاصّة على إحاطته بهالة من الشهرة ،وأفسدت خلقَه التبجّحاتُ المتكرّرة . وحاول «غوديريان»، الذي جُعل دونه مرتبة ومجداً، أن يناقشه نظريّاته. فسبّب لنفسه «ردّة فعل غاية في العنف والكراهية» . وحارب «شفيبنبورغ »، قائد المجموعة المصفّحة الموضوعة في الاحتياط العامّ ، هو الآخر أفكار «رومل»، واعتبر أنّ المرحلة الحاسمة في معركة «فرنسا» ستكون في لقاء المصفّحات الكبير الذي

مركز مراقبة ألمانيّ على الشاطىء الأطلسيّ .

ما كانت هذه التحصينات لتقف سدّاً منيعاً في وجه الأعداء .

في ٢ أيّار : «رومل» يتفقّد أجهزة الدفاع على الشواطىء النورمانديّة .

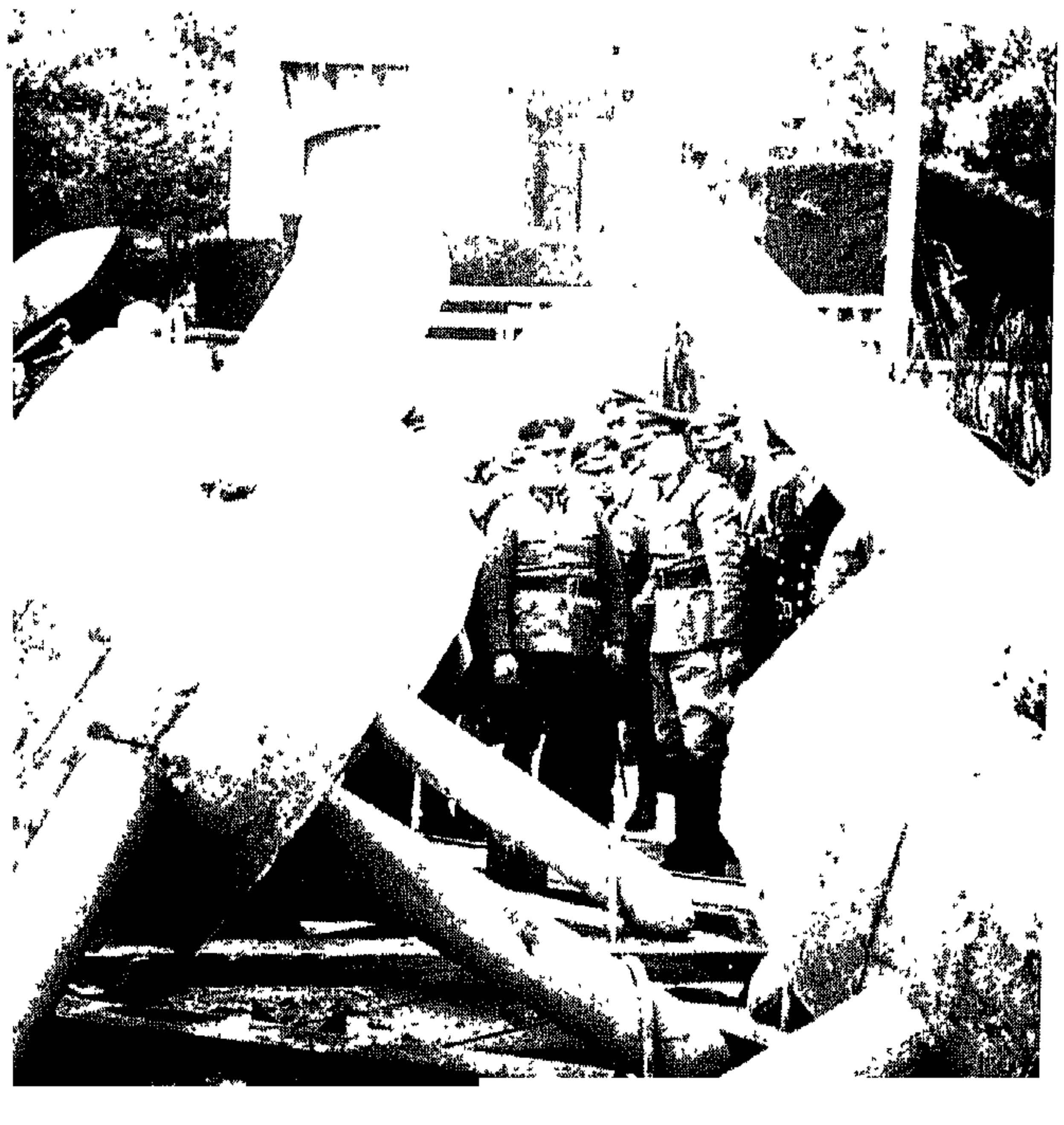

سيعقب النزول، وألحّ بالتالي للإبقاء على حفنة من فرق الدبّابات مجموعةً في قبضته ، جنوبيّ «باريس» وشرقيّها . وعبثاً حاول «رومل» أن يضع هذا القائد تحت إمرته . فقد أصرّ «هتلر»، بعدما عقد نيّته على إدارة معركة الغرب بذاته . على المحافظة على نظام القيادة المعقّد المنفصم الذي وضعه .

إلتقت أوامر «هتلر» ومبادىء «رومل» عند نقطة ، وهي خطر التخلّي عن أيّ متر من الأرض ، وبالتالي ضرورة القتال بكلّ قوّة على الساحل . ذلك لأنّ سبباً خاصّاً كان يملي هذه الخطّة : فبعد أجل طويل سببه الغارات الجويّة الحليفة ، ستكون أجهزة «الثأر»، أي القنبلة الطائرة «ف ١» والصاروخ «ف ٢»، جاهزة للعمل عمّا قريب ؛ فينبغي الحفاظ على مراكز إطلاقها القريبة من شواطىء «المانش» أيّا كان الثمن .

لم يكن «جدار الأطلسيّ» مجرّد وهم ؛ ولكنّه لم يكن كذلك ذاك الجهاز الدفاعيّ الذي لا يعرف التفسّخ الذي وصفه «غوبلز» . نُظّم

الدفاع عن مدينة «بولونيا» و «الهافر» و ««شيربور» تنظيماً متيناً. وأقيمت على مضيق «كاليه» الحصون الضخمة ؛ أمّا ما تبقّى فقد كان مجرّد رسم أوّلي. كان «هتلر» قد طلب من «منظّمة تود» ١٥،٠٠٠ من المكعّبات المصنوعة من الإسمنت المسلّح، بحيث تكون جاهزة في أوّل أيّار ١٩٤٣، فلم يكد يتمّ منها غير الثلث بتاريخ أوّل أيّار ١٩٤٤ ؛ ولم يُركّز في مراكز الدفاع غير ٢٩٩ مدفعاً ساحليّاً من أصل ٥٤٧ ؛ ذلك أنّ إنجاز البرنامج كان يفتقر إلى الوقت وإلى الموادّ ؛ فلقد وقع «الرايخ» الثالث مرّة أخرى ضحيّة المظاهر والبلاغة والغرور. شاء «رومل» أن يعوّض عن إفلاس الإسمنت المسلّح، فراح يبذل المدهش الخارق من النشاط والخيال والعزيمة. ولقد روى لنا الأميرال «روغي»، مساعده البحريّ، يوماً يوماً تنقّلاته المحمومة من «الدانمارك» إلى «بروفانسا» حيث كان يمرّ كالعاصفة فينشّط الهمم المتراخية بصواعق من السخط العنيف أو بتحريضات لاهبة، فينسى مأكله ومشربه. ويصرّ على أن تندفع الوحدات المقاتلة جميعها، بما في ذلك هيئات الأركان العائدة للفرق، حتّى متكسّر الأمواج. ويقول: «إنّ موقع المقاومة الرئيس هو الساحل عينه. فحصّنوه دونما هوادة وكافحوا عليه حتّى الرمق الأخير».

كان «رومل» ينوي التوصّل إلى تغطية سواحل الغرب بغابة من الحواجز تحطّم اندفاع الغزاة، بعضها غائص في الماء، وبعضها على حدود الشاطئ أو في القطاعات الخلفيّة الملائمة لنزول القوّات المنقولة جوّاً. أخذ يرتجل مستخدماً كلّ ما استطاع الوصول إليه من الموارد. «فالشباك البلجيكيّة»، المغروسة عند حدود القطاع الذي ينكشف عنه الجزر، لم تكن غير عناصر «دي كوانتيه» التي أثبتت عدم جدواها ضدّ دبّاباته عينها عام ١٩٤٠ ؛ «والقنافذ التشيكيّة» صنعت من الخطوط الحديديّة الملحومة ؛ أمّا «الأهرام» فقد صنعت في أماكنها بواسطة جابلات للإسمنت أمكن الوقوع عليها ؛ أمّا «الجياد المحدّدة الأوتاد»، المزوّدة بالألغام أو النصال، أو غير المزوّدة، والتي من شأنها أن تبقر زوارق الإنزال، فقد اقتُطعت من الغابة النورمانديّة. ولكي يسلّح «قضبان هليونه». وهي الأوتاد المغروسة في المروج منعاً لهبوط الطائرات، اكتشف كميّات هائلة من القنابل الفرنسيّة القديمة التي أثبت العارفون أنّها قد أتلفت منذ زمن بعيد. وفوق هذا كلّه رغب في الحصول على ألغام أرضيّة. ١٠٠ أو ٢٠٠ مليون من الألغام الأرضيّة، بغية إنشاء قطاع موت يبلغ ١٠ كلم عرضاً. على طول الساحل الفرنسيّ ؛ إلاّ أنّ الافتقار إلى الصلب والمتفجرات لم يتح له منها أكثر من مليونين او ثلاثة.

يا لانحلال المنطق ! يا للجنون الغريب! فهذا المارشال الألمانيّ. الذي يبذل أقصى جهوده من أجل ردّ الغزو الغربيّ. يعرف حقّ المعرفة أنّ الحرب خاسرة، وأنّ الطريقة الوحيدة الكفيلة بوضع حدّ للكارثة هي في عزل «هتلر»، قبل الوصول إلى نهاية الهزيمة.

لا يرقى تاريخ الاتّصال الأوّل بين «رومل» وأعضاء المؤامرة المناهضة للهتلريّة إلى أبعد من شهر نيسان ١٩٤٤. تردّد المتآمرون طويلاً قبل أن يتّصلوا بجنديّ طالما أشادت الدعاية باسمه وبمناقبه القوميّة الاشتراكيّة ؛ ولكنّ أحد رفقاء الحرب الأولى، وهو «كارل سترولين» محافظ «شتوتغارت»، جازف بذلك نزولاً عند رغبة «غوردلر». فطلب «رومل» أن يتاح له مجال التفكير في الأمر ؛ وبعد أيّام عمد بنفسه إلى ترتيب لقاء ثان. فجرى ذلك بتاريخ ٢٤ أيّار في «فرويدنشتاد»، في «الغابة السوداء»، في منزل رئيس أركان مجموعة «ب» الأعلى الجديد، الجنرال- ليوتنان الدكتور «هانز شبايدل». وافق «رومل» على تنحية «هتلر»، وعلى قلب النظام القائم، على أن يجري بعد ذلك الجلاء عن البلدان الغربيّة كلّها، وإعادة الجيش إلى خطّ «سيغفريد». ثمّ تحاول السلطة أن تتّفق مع الغربيّين

وأن تقرّر. بالاتّفاق معهم إذا أمكن. سبل إبقاء الروس خارج الحدود الغربيّة «لألمانيا». أمّا بشأن المستقبل فقد فكّر «رومل» بإنشاء اتّحاد أوروبيّ يُبنى على المبادئ المسيحيّة.

إشتركت بالمؤامرة الأركانُ الغربيّة العليا كلّها ؛ كان «شبايدل» هو أحد عناصرها العاملين. ووافق عليها «غيرفون شفيبنبورغ». والجنرالان «ألكسندر فون فالكنهاوزن» و «هنريك - كارل فون شتولبناغل» القائدان المحلّيان في «بلجيكا» و «فرنسا»، وكانا قد انتسبا إلى العصبة العسكريّة التي حاولت، عام ١٩٣٨، أن تضع حدّاً لمفاسد «هتلر» ومضارّه. ولم يلزم الحيادَ من الضبّاط الأعلين غيرُ «روندشتاد». كان يمقت «هتلر»، ويُشبع ذلك «الكابورال البوهيميّ» ازدراء وسخرية ؛ ولكنّه، مع علمه بكلّ ما يحيط بالمؤامرة. كان يرفض أن يأخذ بها علماً. كان موقفه، على حدّ قول «شبايدل»، «نوعاً من التسليم الساخر بالأمور». ولم يكن ليخطر بباله أنّ بوسع مارشال بروسيّ أن يتنكّر للعهد الذي قطعه، فيثور على رئيس الجيش الأعلى، أمام خطر العدوّ. حتّى ولو كان هذا القائد هو «هتلر».

ولقد أعرب «رومل»، من جهته، عن شيء من التحفّظ حيال مشاريع المتآمرين: كان يرفض اغتيال «هتلر»، ويصرّ على وجوب إحالته على محكمة ألمانيّة، ويذهب، مدفوعاً بنوع من التفاؤل الغريب، إلى حدّ التفكير بحمله على القبول بالاستقالة عن طريق إقناعه بأنّ الحرب قد فُقدت ؛ ويضيف: «لا يحقّ لنا أن ننتقل إلى التنفيذ إلاّ بعد أن نستنفد هذه الوسائل كلّها».

في ٥ حزيران غادر «رومل» مقرّ قيادته بالسيّارة. كان يريد قضاء السهرة في منزله في «هرلنجن»، محتفلاً بذكرى ميلاد زوجه، على أن يذهب في غده إلى «أوبرسالزبورغ»، لحضور المقابلة التي حصل عليها من «الفوهرر». وتشير اليوميّات التي كان يسجّلها له الملازم «ألديغر» إلى أنّ «حركات المدّ والجزر ستكون سيّئة جدّاً في الأيّام المقبلة ؛ وأنّ نزولاً إلى البرّ لا يبدو وشيكاً». واستناداً إلى الوثيقة عينها. كان «رومل» ينوي إطلاع «هتلر» على نقاط الضعف في مجموعة جيوشه، وينوي أن يطلب منه فرقتين جديدتين من الدبّابات، وفيلقاً من المدفعيّة المضادّة للطائرات، وفوجاً من قاذفات الصواريخ.

هل كان يفكّر بشيء آخر يا ترى ؟ هل كان ينوي الإفادة من اجتماعه «بهتلر» على انفراد، ليقول له بجفاء إنّ كلّ شيء قد فُقد. وإنّه لا بدّ من الوصول إلى نهاية ؟ لاندري.

مشاة على الدرّاجات سماء وبحر خواء

في مساء ٥ حزيران نفسه كانت القوّات التي تنتظر الغزو. وتوزيعُها وقيمتها على الوجه التالي: — مجموعتا جيوش هما: «غ» بقيادة «بلاسكوفتش»، و «ب» بقيادة «رومل». أمّا القائد الأعلى فكان «روندشتاد».

— المجموعة «غ»: الجيش الأوّل بقيادة «فون در شوفالري»، من «اللوار» إلى «البيرينيه»؛ والجيش ١٩ بقيادة الجنرال «فون سودنشترن»، من «بور-بو» إلى «مونتون». في المجموع: ٢١ فرقة للمشاة، واحتياط سيّار مكوّن من الفرق المصفّحة ٢٩ و١١، و٢ الصاعقة، والآليّة الصاعقة١٧.

— المجموعة «ب»: الفيلق ٨٨، «هولندا»، والجيش ١٥ بقيادة الجنرال «فون سالموث»، من «الإيسكو» حتّى «الديف»، والجنرال «دولمان» من «الديف» إلى «اللوار». ٢٥ فرقة للمشاة، ٣ فرق مظليّين، واحتياط

سيّار مؤلّف من الفرق المصفّحة ٢ و٢١ و١١ .
— الاحتياط العامّ : الجنرال «غيرفون شفيبنبورغ» يقود فرق المصفّحات الصاعقة رقم ١ و١٢ و١٧ ، وفرقة التدريب المصفّحة . وهذه الوحدات الكبرى كانت تحت سلطة القيادة الحربيّة العليا المباشرة ، أي تحت سلطة «هتلر». واحتفظ «هتلر» كذلك لنفسه بحقّ نقل أيّة قوّة من جيش إلى آخر ، حتّى ولو كان ذلك في قلب مجموعة الجيوش الواحدة .

وبفضل الآليّات «ف» كانت جيوش الغرب في ربيع ١٩٤٤ تشكّل أمل الفوهرر الأكبر . فلقد ظنّ أنّها ستحوّل النزول إلى دمار ، مزيلة الخطر الانكلو سكسونيّ إلى زمان طويل . عندئذ سوف يقدر على سحب ٥٠ فرقة من «الأطلسيّ» للإلقاء بها على الجبهة الشرقيّة ، ممّا سوف يبدّل الأوضاع تماماً ويعيد إليه النصر . وفي سبيل القيام بهذا الدور الرئيس ، واستناداً إلى وعود «هتلر» ، دُعّمت جيوش الغرب . فعدد وحدات «روندشتاد» الكبرى الذي كان قد تدنّى إلى ٤٦ في آذار ،

وتشيكيّة وبولونيّة وإيطاليّة وروسيّة وغيرها . وقد أشار أحد الجنرالات إلى أنّ سيّاراته الـ ٥٧ كانت من ٥٠ نوعاً مختلفاً ! وكان أكثر من نصف الفرق ، أي ٣٢ من ٥٩ ، جامداً تكدّس فيها رجال مرهقون . وفيها كتيبة واحدة من العناصر الشرقيّة من جملة كلّ ثلاث كتائب .

ثمّ إنّ هذه الجماعات المتشتّتة كانت تحرس قطاعات دفاعيّة شاسعة : من ٣٠ إلى ٥٠ كلم على «المانش» ؛ أمّا الأطلسيّ فلم تكن تسهر على شواطئه من «سان نازير» إلى «بايون» غير فرقتين . ولم يكن يسيطر على الساحل من «هونفلور» إلى «بارفلور» غير الفرق ٧٠٩ و ٧١١ و ٧١٦ ، وقد تدنّت عدّة هذه الأخيرة إلى ستّ كتائب . وأمّا الفرقة ٧٠٩ فلم يكن لديها في قطاعها ، الذي يشمل «كوتنتان» الشرقيّ كلّه ، غير نقطة ارتكاز من الإسمنت وحيدة ، بدلاً من الـ ٤٢ التي كان مفروضاً أن تحصل عليها .

ومع ذلك فالعجز الألمانيّ الأكبر لم يكن ليتجلّى في قلّة الجيوش

جنود ألمان يلغمون شجرة بالمتفجّرات .

حواجز مضادّة للدبّابات .

إبّان أزمة الجبهة الأوكرانيّة ، قد عاد وارتفع إلى ٥٩ . ومع ذلك كانت حاجات الشرق ملحّة لدرجة أنّ سياسة تدعيم الغرب قد اجتاحتها تيّارات معاكسة . ففي ٥ حزيران وجّه الجنرال «بايرلين» نحو «روسيا» عناصر عديدة من فرقته المصفّحة الممتازة. ولسوف تلحق بها عناصرُ أخرى في الأيّام التالية . وكان بعض وحدات «روندشتاد» في حالة جيّدة جداً .
أمّا الفرق الصاعقة فكانت في الغالب مفرطة العدد : ٢١،٣٨٦ رجلاً في الفرقة المصفّحة الصاعقة الأولى ، و ١٧،٩٥٠ في التاسعة ، إلخ ...
وعلى نقيض ذلك كان هنالك بعض الفرق في طور التنظيم ، أو كذلك في طور الإنشاء . وقد بُذلت جهود لتحسين فرق الاحتلال القديمة . بمنحها صفة الحركة وبتجديد أسلحتها .

بيد أنّ «ألمانيا» كانت مرهقة في الواقع . فالدرّاجة أمست الأداة السيّارة الوحيدة التي توافرت لديها لنقل بضعة آلاف من المشاة . وكانت المدفعيّة تجرّها الخيول إجمالاً ، وإنّ هذا لمظهر مفجع في حرب اتّسمت بسؤدد الطيران وصولته . وكان العتاد خليطاً من مصادر ألمانيّة وفرنسيّة

البريّة ، بل خصوصاً في وهن البحريّة والطيران .

كانت حال الأسطول الألمانيّ العائم كما يلي ؛ إنّ آخر سفينة من سفنه الكبيرة السليمة ، وهي «الشارنهورست» ، قد أحرقت وأغرقت في ٢٦ كانون الأوّل ١٩٤٣ في خضمّ الليل القطبيّ ، خلال غارة على قوافل المحيط الشماليّ . وكانت شقيقتها «غنايزناو» حطاماً مسجّى في مرفإ «غدينيا» ؛ وكانت «تيربيتز» مجمّدة في «كاتفيور» بعدما أصيبت بأضرار بالغة . كان للأميرال «كرانكي» ٥ مدمّرات غير متأهّبة جزئيّاً ، وحوالي ١٥ من الزوارق النسّافة . يا لها من قوّة ضئيلة تتصدّى للأسطول الحليف الضخم الذي سيساند الغزو !

وأمّا أسطول الغوّاصات فهو لا يكاد يفوق الأسطول العائم سطوة . كان لدى «كرانكي» ٢٢ سفينة في المرافىء النروجيّة ، و ١٥ في «برست» ، و ١١ سفينة موزّعة بين «لوريان» و «سان نازير» و «لاباليس» ، ولكنّ سفناً كثيرة منها كانت معطبة ؛ وكانت ٧ منها فحسب مزوّدة بالأنابيب التي تمدّ السفينة بالأوكسجين . وما كان منها قادراً على الإبحار

فقد بقي في حالة تأهّب. بعدما ألغيت الإجازات. وكانت الطوربيدات قد رُكّزت في أماكنها. والآبار والخزّانات ممتلئة. كان بوسع هذه السفن، إذا حالفها الحظّ، أن تكبّد الغزاة بعض الخسائر، ولكن لم يكن بالإمكان أن تتعاضد بطريقة مرموقة للإلقاء بهم في البحر.

ومن ناحية الطيران كان تقدير التفوّق الانكليزيّ الأميركيّ بنسبة ٥٠ إلى ٠١ ولم يكن في هذا التقدير مبالغة. فالمقاتلات النفّاثة الألف «دوسنجاغر». التي وعد بها «هتلر» المدافعين عن الغرب. لم تكن قد خرجت بعد من المصانع. والأسطول الجويّ الثالث. بإمرة المارشال «هوغو شبيرل» والذي كان شديد العنف إبّان الانتصارات، لم يبقَ لديه بتاريخ ٣١ أيّار ١٩٤٤ غير ٨٩١ طائرة من كلّ نوع. منها ٤٩٧ فحسب قابلة للاشتراك في العمليّات. وكان عدد القاذفات ١٥٠ طائرة. وعدد المطاردات ٢٦٦. وكانت المطاردة الخامسة، التي تضمّ نصف هذه الطائرات الأخيرة. محتجزة في «متز» لاعتراض الطريق أمام أساطيل القاذفات الحليفة التي تعيث الخراب في «ألمانيا»، وهي لن تقصد إلى الغرب إلّا عند نزول الحلفاء بالذات.

في الواقع كان سلاح الطيران الألمانيّ شبه فان شأنه شأن البحريّة نفسها. وقد أبقت جهود «ألبير شبير» على إنتاج المصانع الجويّة، وزاد أيضاً في كثافته. ولكنّ الطائرات وحدها لا تستطيع أن تخلق سلاحاً للطيران؛ فقلّة الوقود قد فرضت تقصير مدّة تدريب الطيّارين من ٢٦٠ ساعة إلى ١١٠ ساعات، أو ٥٠ ساعة أحياناً. وبالنتيجة أوشكت الخسائر الناتجة عن الحوادث أن تضاهي الخسائر في القتال. وكان هجوم متواصل يسحق المطارات: «نانسي». «ديجون»، «أفورد»، «سان ديزيي»، «إفرو»، «كورمي»، إلخ... وقد أصرّ أكثر الجنرالات الألمان تفاؤلاً، «كغير» و «روندشتاد»، على الاعتقاد بأنّ تفوّق العدوّ الجويّ لن يكفي لأن يسمّر جيش البرّ أرضاً. ولكن لم يكن أحد يظنّ أنّ الطيران الألمانيّ سيقدر على منازعة العدوّ سيطرته على السماء.

منذ شهر آذار كانت هذه السيطرة على السماء متجلّية بعمليّات بالغة الحدّة فوق «فرنسا» و «بلجيكا». فالهجوم – وهو التمهيد الواضح للغزو المحدق – كان يرمي إلى تعطيل شبكة المواصلات، وخصوصاً الخطوط الحديديّة. وراحت القيادة الألمانيّة تسعى إلى أن تقف على مخطّط العدوّ من خلال خريطة القصف، إلّا أنّ القصف كان غزيراً وموزّعاً لدرجة بات صعباً معها الوصول إلى أيّ استنتاج. ففي أوّل أيّار، على سبيل المثال، كانت منشآت الخطّ الحديديّ التي نال منها القصف هي منشآت «مانت» و «مونتينيي – سور–سامبر» و «دووي» و «مونسو» و«فالانسين» و«شارلروا» و«هين–سان بيير» و «سان غيسلان» و«أميانس» و«آراس» و«تروا» و«رانس» و«بروكسيل» و«لياج» و «سارغيمين» و«متز». وفي غضون ذلك الشهر لم يتوقّف القصف برهة واحدة عن «بلجيكا» بكاملها، وعن شماليّ «فرنسا»، ولكنّه قد تطرّق إلى «تيونفيل» و«مولوز» و«بلفور» و«إيبينال» و«شومون» و«إيتامب» و«تونير» و«كريل» و«واسيل» و«فرنون» و«جوفيزي» و«ميزون –لافيت» و «رووان» و«مولان» و«كونفلان» و«لومينيل» و«بواتيي» و«نيور» و«سانت إتيين» و«نيس» و«أنتيب» و«ليون» و«شيربور» و«غرونوبل» و«أفينيون» و«مارسيليا» و«نيم»، إلخ ... فماذا تستنتج من خريطة مثل هذه، اللهم غير إسراف عدوّ كان وافر الغنى، فراح يوزّع غاراته مموّهاً نيّاته خلف ستار من القنابل تنهمر على «أوروبا» من المتوسّط حتى البحر الشماليّ؟ وكانت اللوحة الإجماليّة لشهر أيّار تشير إلى وقوع ٤٩٥ هجوماً جويّاً على خطّ السكّة الحديديّة شماليّ «اللوار»، وأتت المقاومة الفرنسيّة البلجيكيّة تضيف إلى الخراب خراباً.

في ٢٤ أيّار بدأ الهجوم على معابر «السين»، وقد قامت به طائرات «ب–٢٦». كانت تحلّق على ارتفاع منخفض، وتلقي قنابل من زنة ٢٠٠٠٠ ليبرة. وقد أحرز الهجوم نجاحاً كاملاً في الوقت الذي كان فيه بذل القذائف ضئيلاً نسبيّاً. وفي أواخر الشهر لم تكن الجسور في سافلة «مانت» قد دُمّرت فحسب، بل كانت كذلك عرضة لتدمير متجدّد تقوم به دورات جويّة منتظمة كانتظام دورات ساعي البريد! وهذا دليل جديد على دنوّ الغزو. فالحلفاء إنّما يحاولون عزل ساحة للقتال بحَوْلهم دون أيّة حركة للأمداد من ضفّة النهر الواحدة إلى الأخرى. ولو أنّهم كانوا خاضعين لمنطق الحرب الصارم لعمدوا آنذاك إلى تدمير جسور «باريس»، ولجعلوا من المنطقة الباريسيّة حاجزاً من ركام مبانيها في عرض الشوارع. ولكنّهم تمنّعوا عن ذلك. ولسوف ينسى الكثيرون من الفرنسيّين أن يكونوا لهم من الشاكرين.

الاثنين في ٥ حزيران أعلنت النشرة الجويّة التي وضعها الطيران الألمانيّ أنّ البحر سيكون مضطرباً، والرؤية منخفضة، والرياح بسرعة ٥ إلى ٦ أمتار في الثانية، وتوقّعت هطل أمطار غزيرة، وهذه، لعمري، ظروف تستبعد إمكانيّة النزول. ولقد نُظّم اجتماع حربيّ لليوم التالي في «رين» يخصّ الجيش السابع بكامله، فوافق عليه الجنرال «دولمان»؛ وطلب رئيس أركانه العامّة، الجنرال – ماجور «بمسل»، إلى المشتركين ألّا يغادروا مراكز قيادتهم قبل الساعة العاشرة صباحاً، ولكنّ الكثيرين منهم قد انصرفوا منذ العصر لما يعهدونه من صعوبات في الطرقات، وبعدما اطمأنّوا لتنبّؤات النشرة الجويّة.

وفي الساعة ٢٢ أطلق إنذار معجّل للجيش ١٥ الذي كان مركز قيادته في «توركوان». فلأيّام خلت أصدر الدفاع الألمانيّ مذكّرات عديدة كانت ستبلّغ للمقاومة الفرنسيّة السريّة في غضون الـ ٤٨ ساعة التي تسبق الغزو، وذلك بعدما تلقّى معلوماته من خائن بقي مجهول الهويّة. والتقطت دائرة المراقبة الإذاعيّة هذه المذكّرات، وخصوصاً آخر ثلاثة أبيات من مقطوعة شعريّة «لفرلين» مؤلّفة من ستّة أبيات كانت أوّل ثلاثة منها قد أذيعت في ١ و٢ و٣ حزيران، وهي تشكّل، بنظر الدفاع الألمانيّ، أمراً تمهيديّاً. فمن «الإيسكو» إلى «الفير» كان على حاميات المنشآت الساحليّة أن تبقى تحت السلاح. ولكنّ الجيش السابع، الذي كان أقلّ تيقّظاً، أو أقلّ ارتياباً، لم يُبدِ أيّة ردّة فعل؛ وأمّا فيلق الميمنة في هذا الجيش السابع، وهو الفيلق ٨٤، فقد كان يسيطر على المنطقة الواقعة بين «الفير» وجبل «سان ميشال»، وهو يضمّ الفرق ٧١٦ و٧٠٩ و٢٤٣، وفرقة المشاة ٣٥٢، وفرقة المظليّين ٩١. وكان قائده هو الجنرال «إريك ماركس» الصارم العالم، الذي كان «هتلر» قد تغاضى عن مخطّط الحملة الذي وضعه ضدّ «روسيا». ومنذ ذلك الحين فقد «ماركس» في الأرض الروسيّة ساقاً من ساقيه وعيناً من عينيه.

وعند تمام منتصف الليل فوجئ «ماركس» بدخول ثلاثة من ضبّاطه عليه في مكتبه في «سان‌لو»، وكانوا يحملون زجاجة نبيذ أبيض. لقد قدموا إليه طالبين من رئيس قاس، ولكنّ محترم، السماح بالاحتفال بميلاده الثالث والخمسين. كان الاحتفال وجيزاً، فالعمل يدعو إلى السرعة، وكان على «ماركس» أن يغادر مقرّه عند خيوط الفجر الأولى للاجتماع الحربيّ الذي سينعقد في «رين»، وكان موضوعه نزول مظليّين أعداء في «نورماندیا».

إحتشدت في «ساوثمبتون» مئات السفن بانتظار إشارة الانطلاق. ولقد داهم هذا الهجوم الجبّار الألمان فأخذهم على حين غرّة.

إعداد جبار لعملية غزو "أوروبا" الغربية

ذاك كان الجانب الألمانيّ من اللوحة ؛ ولننظر الآن في الجانب الحليف منها .

أسند الإعداد الفنيّ لغزو «أوروبا» في كانون الأوّل ١٩٤٢ إلى الجنرال الانكليزيّ «فريديريك ا. مورغان»، وتسمّت هيئة الأركان التي أنشئت لمساعدته باسم «كوساك» . وترمز حروف هذه التسمية إلى المهمّة المنوطة بها . وتفسيرها : «الرئاسة العليا للقيادة الحليفة» ؛ ولكنّ هذه القيادة بقيت طوال سنة — أي حتى تعيين «أيزنهاور» — تمثالاً لا رأس له : «فمورغان» لا يعرف لمن يعمل . ولم يكن ذلك إلاّ أحد أوجه الغرابة والشذوذ في مهمّته. فالفرق التي يضعها على المسرح ما فتئ أكثرها في طور الإعداد الأوليّ . والسيطرة على البحر . وهي الشرط الذي لا بدّ منه . ما برحت تنازعه إيّاها عدّة مئات من الغوّاصات الألمانيّة ؛ والسفن والزوارق التي يستخدمها للإنزال ما زالت تنتظر البناء . وحتى الرسم . أضف إلى ذلك كلّه أنّ تباين وجهات النظر السّراتيجيّة البريطانيّة والأميركيّة جعل مشروع النزول في «أوروبا» الغربيّة أمراً مشكوكاً فيه . وهكذا كان يخيّل «لمورغان» ولضبّاطه أنّهم يعملون في عالم الخيال لا في عالم الواقع .

ومع هذا فقد كانوا يعملون . أمّا النهج فهو التالي: تُعلِم لجنة رؤساء الأركان المختلطة . المقيمة في «واشنطن»، «كوساك» بالوسائل التي ينبغي أن تأخذها بعين الاعتبار ؛ واستناداً إلى هذه المعطيات تقدّم «كوساك» الاقتراحات التي تراها للحلّ . ويبقى للجنة رؤساء الأركان المختلطة أن تقبلها أو ترفضها أو تعدّلها. أمّا تفصيل هذا العمل الدائب فقد يُعتبر ذا أهميّة مثيرة أو غاية في الجفاء . وذلك تبعاً لاختلاف وجهات النظر . ولكنّه ، وقد حُفظ في ملفّات لا سبر لغورها ، يشكّل أضخم أثر خلّفته هيئة للأركان حتى ذاك التاريخ .

كانت أسهل المسائل حلاّ مسألة تعيين منطقة النزول ؛ «فهولندا» لا يمكن التفكير بها بسبب الفيضانات؛ والشواطئ البلجيكيّة مستبعدة نظراً لعنف التيّارات الساحليّة ؛ و«بروتانيا» توفّر من التسهيلات ما يغري . ولكنّها بعيدة نوعاً عن الشواطئ الانكليزيّة ، وطرق اتّصالها بداخل «فرنسا» سيّئة فاسدة؛ ويمتاز «با دو كاليه» بالكثير من الحسنات؛ ولكنّه قويّ التحصين ويفتقر إلى الشواطئ الملائمة . إذاً فلا يبقى في حلبة السباق غير «نورماندیا» العليا و«نورماندیا» السفلى، أي «لوهافر—دييب» مقابل «كين—شيربور». فعمد «مورغان» إلى إنشاء فريقين أخذا يتناقشان حول وضع الشواطئ ، وإمكان الوصول إليها ، وما تفضي إليه ، وحول مناعة التنظيمات والتحصينات الألمانيّة ، وما إلى ذلك ؛ فربح الجولة فريق «نورماندیا» السُّفلى .

عرف مطلع ١٩٤٤ بروز مخطّط عامّ ؛ سيقوم بعمليّة النزول إلى البرّ ، بين مصبّ «الأورن» ورأس «هوك» ، ثلاث فرق يُضاف إليها فرقة واحدة تُنقل جوّاً . ويصل بعد ذلك إلى الشواطئ والمرافئ المحتلّة ١٦ فرقة بريطانيّة و٢٠ فرقة أميركيّة يُنقل نصفها من «الولايات المتّحدة» مباشرة . ويكون الهدف السّراتيجيّ الأوّل إنشاء «مسكن» بين «السين» و«اللوار» ينطلق منه الزحف العامّ باتّجاه «الرين» . وفيما يجري النزول في

«نورماندیا» يجري نزول آخر في «بروفانسا» تقيّداً بالتدابير التي تم الاتّفاق عليها في «طهران». وعيّن أوّل أيّار موعداً لتنفيذ العمليّة المزدوجة . ولم يُخفِ «مورغان» رأيه في مشروعه، فقد وجده غير واف بالمهمّة؛ إلاّ أنّه اضطرّ إلى أن يلتزم حدود الإمكانات التي فُرضت عليه .

في ١٤ كانون الثاني تسلّم «أيزنهاور» قيادته واستقرّ في «لندن»، وبدأ تشكيل هيئة أركان انكليزيّة أميركيّة تحمل اسم «شيف» (هيئة الأركان العليا لقوّات الحملة الحليفة) . فامتصّت هذه الهيئة الجبّارة هيئةَ «كوساك»، وأمسى المخطّط «مورغان»، وقد أسقط إلى رتبة نائب رئيس الهيئة . في مرتبة تلي مرتبة «بيدل سميث» مساعد «أيزنهاور» الأوّل .

لم يقوَ مشروع «كوساك» على الصمود في وجه الانتقادات . كان «مونتغومري»، وقد أسندت إليه قيادة مجمل القوّات البريّة أثناء مرحلة النزول ، واحداً من الذين بادروا إلى القول بأنّ جبهة الهجوم هي غاية في الضيق . وكان لقوّة تدخّله ، ولطريقته في تسلّم زمام المساومة ، إذ قال : «غيّروا مشروعكم أو غيّروني أنا ...»، الفضلُ الأكبر في حمل المسؤولين على إجراء تعديلات جذريّة . فرُفع عدد فرق المداهمة من ثلاث إلى خمس ، وعدد الفرق المنقولة جوّاً من واحدة إلى ثلاث .

أعاد توسيع نطاق غزو «أوروبا» الغربيّة مسألة النزول في جنوب «فرنسا» إلى بساط البحث ؛ فقال «أيزنهاور» : «كنت والجنرال «مارشال» نرى في الهجوم جنوبيّ «فرنسا» جزءاً ضروريّاً لا يتجزّأ من الزحف الرئيس عبر «المانش» . بيد أنّ السفن والطائرات المخصّصة لذاك الهجوم غدت لازمة لتأمين نزول «نورماندي» موسّع . وقبل الأميركيّون ، بعد مناقشات حادّة ، بأن يرجئوا عمليّة جنوبيّ «فرنسا» إلى أجل غير مسمّى. ثم أرجىء موعد النزول الكبير من أوّل أيّار إلى أوّل حزيران، طمعاً في تدعيم غزو «أوروبا» بحصيلة شهر من الإنتاج الصناعي ؛ فظنّت «موسكو» بالطبع أنّ الحجّة ذريعة ، وأنّ جبهة ثانية لن تُفتح إطلاقاً .

أخذت قوّات ضخمة جبّارة تحتشد في «انكلترا»؛ فقد غدا الأطلسيّ ، بعد تطهيره من غوّاصات «دونيتز» ، جادّة لتحرير «أوروبا» . كانت السفينتان الملكيّتان «الكوين ماري» و«الكوين اليزابيت» تعبران المحيط من غير مواكبة بسرعة تبلغ ٢٨ عقدة . فتحملان رجال فرقة كاملة مرّتين في الشهر الواحد . فيما تصل الجيوش الأخرى والأعتدة والمؤن في قوافل منيعة فعلاً لا يمكن النيل منها . وغدا إيواء هذه الحشود البشريّة الضخمة . وما يعود لها من عتاد هائل . في «انكلترا» الضيّقة ، مشكلةً جديدة خطيرة . كان من الصعوبة بمكان أن يُعثر على المطارات الـ ١٣٣ التي طالب بها سلاح الجوّ الأميركيّ . وخصوصاً على الأراضي الرحبة الضروريّة لإتمام تدريب الوحدات . فلو جمعنا ١،٧٥٠،٠٠٠ جنديّ بريطانيّ . و١،٥٠٠،٠٠٠ جنديّ أميركيّ ، و١٧٥،٠٠٠ جنديّ من جنود الامبراطوريّة . و٤٤،٠٠٠ متطوّع من مختلف الجنسيّات . لتبيّن لنا أنّ جيشاً من ٣،٥٠٠،٠٠٠ رجل و٢٠ مليوناً من الأطنان قد ناء بكلكله على الأرض البريطانيّة . ولقد قيل في ذلك : «إذا لم تغرق «إنكلترا» فذلك يعود فقط إلى أنّ آلافاً من البالونات التي ارتفعت حواجز في وجه الغارات الجويّة كانت تمسك بها ! »

كان عبور جيش بمثل هذه الضخامة عدداً وعتاداً، إلى القارّة ، يشكّل عمليّة هائلة غير معهودة . لا توفّر إزاءها سابقاتُ «أفريقيا الشماليّة» و «صقليّة» و «إيطاليا» و«غوادالكانال»و«بوغنفيل» و«كواجاليم» سوى دروس محدودة القيمة . فما نحن بصدده الآن هو إنزال ما يزيد على ذلك بنسبة تتراوح بين الأضعاف العشرة أو العشرين ، وفي وجه عدوّ أقوى كثيراً . وينبغي بعد ذلك تغذية العمليّات الرحبة السريعة التي ستعقب النزول. ولذا فقد اكتسب ذاك الفرع من الفنّ العسكريّ، الذي خصّه الأميركيّون بتسمية مستحدثة هي «فن اللودجستيك»، ـ والكلمة مشتقّة من فعل «تولودج» أي «أسكن» ـ خطورة لم يحلم بها أحد.

وتجدر الإشارة إلى أنّ الانكليز ، وقد اتّهموا بأنّهم لم يرغبوا بدراسة مسألة النزول إلى البرّ ، قد فكّروا بها منذ أمد بعيد . فمنذ تشرين الأوّل ١٩٤٠ استعرض «تشرتشل»، بناء لطلبه ، أوّل نموذج لسفينة الإنزال الصهريج ، وهي عبارة عن سفينة مسطّحة ، مستطيلة الشكل ، مزوّدة بباب كبير يسمح ، لدى انفتاحه ، بإنزال الدبّابات إلى الشاطىء. وهكذا كانت «انكلترا» تعدّ فتح القارّة من جديد يوم كانت وحدها صامدة في وجه «ألمانيا» التي كان يبدو انتصارها مضموناً لا مردّ له.

منذ ذلك الحين تسنّى لأسرة كبيرة أن تكبر وتنمو؛ فقد انقسمت سفن الإنزال نوعين كبيرين : سفن إنزال وزوارق إنزال . «فزورق الإنزال» (لانديِنغ كرافت) يُنقل أو يُجرّ إلى جوار الشاطىء عموماً ، أمّا «سفينة الإنزال» (لانديِنغ شيب) فقادرة على عبور البحر بوسائلها الذاتيّة . وتتفرّع عن ذينك النوعين فروعٌ كثيرة تناسب أوجه استعمالها الخاصّة : فمنها ما هو خاصّ بهيئات الأركان ، أو بالمشاة، أو بالدبّابات، ومنها ما هو خاصّ بالمدافع ، أو العربات ، أو الرجال ، إلى ما هنالك؛ يضاف إلى ذلك كلّه أنواعُ الشاحنات والدبّابات البرمائيّة .

ولكنّ سفن الإنزال وزوارقه على اختلافها لم تلغِ مشكلة المرافىء؛ كان لا بدّ من أن تُقام ، في أمد قصير ، منشآت محميّة قادرة على خدمة جيش عامل ضخم . كان أحد الحلول يقضي بالاستيلاء على أحد المرافىء الكبيرة منذ الأيّام الأولى ، غير أنّه كان من الواجب أن يُحسب حساب العدوّ على صعيد المقاومة وعلى صعيد التدمير اللذين لا بدّ أن يلجأ إليهما . أمّا الجواب ، وأمّا الحلّ الموقّت ، ففي المرفئين الاصطناعيّين الآخذين في النموّ في أحواض «المملكة المتّحدة» ، ومصابّ أنهرها ، تحت اسم «ماليبري» الاصطلاحيّ ؛ وقد خُصّ أحدهما بمنطقة النزول البريطانيّة ، وخُصّ الثاني بالمنطقة الأميركيّة .

كانت الفكرة من بنات أفكار «تشرتشل»؛ فيوم أوصى بها لجنة رؤساء الأركان المختلطة في رسالة ٣٠ أيّار ١٩٤٢ كتب ما يلي : «لا تناقشوا الموضوع . فستتولّى العقبات مناقشته بنفسها» . ولقد كانت في الواقع ضخمة للغاية ؛ «فالمانش» بحر صعب المراس ، حافل بتيّارات متناقضة ، وبحركات من المدّ والجزر غير متساوية ، وبتقلّبات نزقة عنيفة ؛ ولقد تطلّبت إقامة مرفئي «دوفر» و«شيربور» الاصطناعيّين ، اللذين فُرضا على «المانش» فرضاً ، أجيالاً من الأعمال الشاقّة . إلاّ أنّ الحرب تفتّق عند الإنسان فيضاً من الطاقات الرائعة العجيبة .

يمتاز مرفأ «ماليبري» البسيطان من حيث المبدأ بتعقيد فنيّ يستحوذ على الألباب . يبدأ التمهيد للعمل بطريقة كلاسيكيّة تقوم على إغراق سفن بحاريّة قديمة ، تدعى «غوز بريز»، مثقّلة بالإسمنت السريع التصلّب، أمام الشواطىء؛ وتُدعّم مكاسر الأمواج البسيطة هذه بصفوف من الاسطوانات العائمة المصنوعة من الفولاذ والباطون، تُدعى «البمباردون»، وتوضع بعد ذلك القطعُ الأساسيّة ، وهي صناديق من الباطون المسلّح أو «فينيكس» ، يضاهي علوّها علوّ أبنية من خمس طبقات ، تُجرّ عبر «المانش» ، فتُرتجل منها سدود تمتدّ مسافة كيلومترات لتحمي منبسطات من الماء تبلغ مساحتها ما يقارب ألف هكتار ، تُنشأ فيها أرصفة جرّارة تدعى «حيتاناً» ، وتتّصل هذه بالشاطىء ، بواسطة جسور معدنيّة عائمة، بحيث تستوعب سبع سفن وما يقارب ٣٠ قارب إنزال في آن معاً . فيغدو بوسع مرفإ اصطناعيّ كهذا أن يستوعب ما يستوعبه مرفأ «دوفر» مثلا . أمّا المدّة التي يتمّ بها إنشاؤه فهي خمسة عشر يوماً .

٤١٢٦ سفينة تهاجم «أوروبا»

هنالك عنصر ذو أهميّة كبيرة قد أثّر على الاعتبارات الانكليزيّة الأميركيّة ، ألا وهو وضع «فرنسا» . إلاّ أنّ التقدير الملموس لهذا العامل أمر صعب للغاية . فالعوامل التي تختلج بصدد «فرنسا» كثيرة متضاربة : إنّها حليفة لكونها قد دخلت الحرب في آن معاً مع الأمبراطوريّة البريطانيّة ، ولكونها قد حاربت إلى جانبها حتى سحقت سحقاً . وهي عدوّة لكونها قد تفاوضت مع «هتلر» ، ولكون رئيس حكومتها «لافال» يصرّح بأنّه يتمنّى أن يتحقّق انتصار «ألمانيا» . وهنالك في «فرنسا» مقاومة نشيطة ضدّ المحتلّ ، ولكنّ فيها أيضاً أشكالاً ساطعة للتعاون معه . والمقاومة نفسها عرضة لتقديرات كثيرة التناقض ؛ فالمعلومات التي ترد بشأنها يترجّح فحواها تارة باتّجاه ، وطوراً باتّجاه آخر . ولكنّ المظهر الإجماليّ لا يوحي إلاّ بفوضى عارمة . فما هو الأساس الذي يمكن أن يبنيه الحلفاء على وضع متفكّك كهذا ؟ وما هو السند الذي يمكن أن يرتجوه منه في تحضير عمليّتهم العسكريّة وإنجازها ، تلك التي كانت بالنسبة للفرنسيّين تحريراً وغزواً على السواء ؟

كان الارتياب ينتاب القوّاد الحلفاء الكبار عامّة ؛ فمارشال الجوّ سير «أرثرو. تيدر» ، المساعد الأوّل «لأيزنهاور» ، قد اعترض بشدّة عندما طُلب إليه ، قبل النزول بأيّام ، أن يتخلّى عن ٢٥ طائرة من طائراته الـ ١٥،٠٠٠ للإكثار من تموين رجال المقاومة الفرنسيّة بالأسلحة بواسطة المظلاّت . وأمّا أعمال تخريب القاطرات الـ ٨٠٨ ، التي ادّعت المقاومة أنّها قامت بها خلال أشهر ١٩٤٤ الثلاثة الأولى ، فلم تُتّخذ قط موضع جدّ ؛ وأمّا حقيقة «المخطّط الأخضر» ، الذي يدّعي القيام بـ ٥٧١ هجوماً على الخطوط الحديديّة إبّان النزول ، فقد وُضعت موضع شكّ . وكان الأمر سيّان بالنسبة للقوّات الفرنسيّة الداخليّة التي نُصب الجنرال «كونيغ» لتوّه قائداً عامّاً لها . وبعد تبادل النقاش قرّرت القيادة العليا الحليفة لقوّات الحملة أن تعتبر المقاومة الفرنسيّة كـ «فائض» . فلسوف تقابَل الخدمات ، التي يمكن أن تسديها ، بالجميل ، ولكن أن يكون لها مكانة ونصيب في حساب العمليّات فذلك أمر لم تجرِ الموافقة عليه.

وزاد «ديغول» المعضلة تعقيداً . فلا ريب أنّ «روزفلت» كان يفضّل اجتياح «فرنسا» الأمّ كما فعل في «أفريقيا الشماليّة» الفرنسيّة ، من غير أن يُبلغ الجنرال الذي غدا رئيساً لحكومة موقّتة ؛ ولكنّ الإلحاح الانكليزيّ جعله يتفادى إرتكاب هذا الخطإ . إلاّ أنّ «ديغول» ، الذي استُدعي إلى «لندن» في ٤ حزيران ، شرع بإثارة المصاعب . وكتب «تشرتشل» إلى «روزفلت» يقول : «لقد دمدم وتذمّر ، إلاّ أنّ «ما سيغلي» وآخرين غيره قد هدّدوا بالاستقالة إن هو رفض تلبية دعوتي . وإن هو أتى فلسوف يقابله «أيزنهاور» مدّة نصف ساعة ليعرض له الوضع من وجهة نظر عسكريّة بحتة . وأنا لا أعتقد أنّنا نستطيع أن نعلّق عليه كبير أمل...» ولم تكد الرسالة تنطلق إلى هدفها حتّى أقبل الجنرال غاضباً يرافقه «إيدن» الذي ذهب إلى مدينة «الجزائر» لاصطحابه ؛ فقال إنّه ، على الرغم من إنذاراته ، علم أنّ قوّات الحملة سوف تنزل في «فرنسا» مزوّدة بعملة مسكوكة في الخارج لا تعترف بها حكومة الجمهوريّة بتاتاً . وكان يتوقّع أن يضع الجنرال «أيزنهاور» «فرنسا» تحت سلطته ليخضعها لـ «المقاطعات التي تحتلّها حكومات الحلفاء العسكريّة » . وأمّا هو ، «ديغول» ، فكان يناهض هذا الأمر بكامل قواه : فهو يمثّل الشرعيّة ، ولسوف يطأ الأرض الفرنسيّة بكونه السلطة التي تعترف بها أكثريّة الأمّة ، وسيؤول إليه ، دون سواه ، أن يحدّد ، بسيادة شاملة ، الشروطَ التي ستتعاون السلطات الفرنسيّة والشعب الفرنسيّ بموجبها مع الحلفاء

لقد كانت المقابلة جافية . وأمّا «تشرتشل» و «ديغول» ، وهما كاتبا مذكّرات كبيران ، فقد وصفها كلّ منهما بطريقته الخاصّة ؛ ولكنّ أحداً منهما لم يترك مجالاً للشكّ في عنف الصدام . وهدّد «تشرتشل» «ديغول» بإعادته إلى مدينة «الجزائر» ، وصرّح من غير تمويه بأنّ «بريطانيا العظمى» ، لو خُيّرت بينه وبين «أميركا» ، لانحازت إلى جانب هذه الأخيرة . وأجاب «ديغول» بأنّه يعلم سبب ذلك خير العلم ؛ وبهذه الملاحظة القاسية ارفضّت المقابلة .

كان «أيزنهاور» في «ساوثويك» قرب «برايتون» ، فذهب «تشرتشل» إليه «بديغول» في قطاره الخاصّ . وكان قلق ساحق ومسؤوليّة مروّعة يثقلان كاهل القائد الأعلى ؛ فاليوم التالي ، أي الاثنين في ٥ حزيران ، سوف يكون «اليوم المقرّر» . في الليلة البارحة كانت مئات من السفن قد أبحرت ، ولكنّ الأحوال والتكهّنات الجوّية أتت في الساعة ٤.٣٠ صباحاً تحدو «آيك» (على الرغم من معارضة «مونتغومري») إلى تقرير تأجيل النزول لمدة ٢٤ ساعة . وأمّا الخلل الذي نتج من جرّاء ذلك في جهاز النزول الدقيق فقد كان مخيفاً . وأمّا الخلل الذي قد يحدث بسبب تأجيل جديد فقد يكون مفجعاً . فبعد يوم ٧ لن يكون أوّل تاريخ مناسب غير يوم ١٩ حزيران . إذ ذاك سوف ينبغي إنزال الجند ، الذين كان بعض حشودهم قد أمضى على متون الناقلات أيّاماً عديدة ، في أوضاع مزعجة للغاية . ولسوف يغدو محالاً الحفاظُ على تدابير العزل القاسية المتّخذة منذ آخر أسبوع من أيّار للإبقاء على السرّ . فتأجيل جديد كان من شأنه فرض إعادة تنظيم النزول بصورة تامّة ، وأن يقود إلى إمكانيّة التخلّي عن العمليّة. ومن ناحية أخرى يمكن أن يتحوّل النزول وسط العاصفة إلى كارثة.

وفي غمرة هذه الحيرة أظهر «أيزنهاور» حزماً خلقيّاً أكيداً في استقباله الجنرال الفرنسيّ بأدب وصبر أثارا ثائرة «تشرتشل» . ولكنّ كلّ رونق يؤول إلى بهتان في وجه السخط الديغوليّ . أصغى «ديغول» ببرودة إلى عرض مخطّط الغزو ، ثمّ ، وبعد ما أخذ علماً برسالة «أيزنهاور» إلى الأمّة الفرنسيّة ، صرّح بأنّ ما سيسمّيه «الأمر الراهن» في كتابه «مذكّرات حرب» لا يمكن القبول به . وأمّا الوثيقة التي كانت مفعمة بالمديح الطنّان للجيش والشعب الفرنسيّين فقد تضمّنت جملتين منتهكتين لحرمة «ديغول» . وهما : «إنّ الطاعة السريعة ، والمبادرة إلى الاستجابة للأوامر التي سوف أصدرها ، أمر أساسيّ» ، و : «بعد تحرير «فرنسا» ستختارون بأنفسكم الحكومة التي يطيب لكم التعاون معها ...» .

وكان قد تمّ الاتّفاق على أن يتعاقب على الكلام في الإذاعة ملك «نروج» وملكة «هولندا» ودوقة «لوكسمبورغ» الكبيرة ، على أن يقرأ «أيزنهاور» بعد ذلك نصّ إعلانه ، ثمّ يليه «ديغول» مختتماً ركب بلاغات الإعتاق . ولكنّ «ديغول» رفض ضمّ صوته إلى أصوات رؤساء الدول والحكومات الذين يرحّبون بالنزول الانكليزيّ الأميركيّ على أرض «أوروبا» المستعبَدة ، وقرّر أن يبقى ضبّاط الاتّصال الفرنسيّون الـ ٢٠٠ ، الملحقون بقيادة الحملة الحليفة العليا ، في «انكلترا» . وأضاف «ديغول» إلى هذا الرفض المتعدّد مسحةً معبّرة رمزيّة على استيائه ، فرفض دعوة للعشاء ، ورفض أن يعود إلى «لندن» بقطار «تشرتشل» .

وبعد انصراف «ديغول» كان عَود إلى الانتظار . كان «أيزنهاور» قائماً في حرج غارق في الرطوبة ، على قيد ميل من ولاية «ساوثويك» البحريّة . وكان الطقس مطابقاً للنشرة التي وضعها علماء الأحوال الجويّة : مطر لاذع ، ورياح سرعتها بين ٢٥ و٣١ عقدة . وكانت المرافئ جميعاً ، من «بليموث» إلى «نيوهيفن» ، مكتظّة بسفن كثيرة تتراقص فوق المياه الصاخبة . وفي العرض كان البحر هائجاً . وقد بعثت الأميراليّة إلى

البحّارة إنذاراً عاصفاً .

في الساعة ٢١،٣٠ انعقد مؤتمر آخر في مكتبة «ساوثويك» . وأمّا رئيس الأحوال الجويّة ، الكابتن «ج.م. ستاغ» ، من الطيران الجويّ الملكيّ . فقد بدأ تقريره مسجّلاً أنّ الإبقاء على النزول في ٥ — أي بعد ساعات — قد يجرّ إلى كارثة . في الوقت الراهن كانت خارطة الطقس تميل إلى التحسّن بعض الشيء : فالمفروض أن تعتدل الرياح ، وأن تتقشع السماء جزئياً. وبعد ما انهالت الأسئلة على «ستاغ» من كلّ صوب ، امتنع عن الوعد بأكثر من ذلك . قال : « إذا أجبت عن أسئلتكم فلن أكون عالماً بالأحوال الجويّة ، بل عرّافاً ! ..» لقد قال العلم كلمته . وكان على الستراتيجيّة أن تصل إلى قرار .

كان الجوّ متقلباً . وأمّا المارشالان «لي مالوري» ، قائد القوّات الجويّة ، و «تيدر» ، مساعد «أيزنهاور» ، فكانا يشكّان في أن يلعب القصف الثقيل والقصف المتوسّط دوراً والسماء على ما هي عليه من حال . وكانت البحريّة قلقة ، فقد أشار الأميرال «رامسي» إلى أنّه ينبغي إصدار أمر بالإبحار في غضون نصف ساعة ، وإلاّ تعذّر على القوافل أن تسير حسب التوقيت الموضوع . ولكنّ البرّ كان أكثر ثقة ؛ فقد أشار «بيدل سميث» بإلحاح إلى الخطر الذي يكمن في التأجيل إلى ١٩ حزيران، وصرّح «مونتغومري» مجدّداً بأنّه يؤثر تنفيذ الخطّة للحال . وبعدما أدلى الجميع بآرائهم . عاد العبء المشؤوم يقع على كاهل «أيزنهاور» . ولقد أوجز ببضع كلمات ذكرَ الحسنات والسيّئات ، ثمّ قال : «إنّني أصدر هذا الأمر مكرهاً . ولكنّ هذا الأمر واجب ...»

إنّ الساعة ٢٢ سوف تأزف بعد دقائق ، وهي المهلة القصوى لاتّخاذ قرار إيجابيّ . ولكن كان ما يزال ممكناً ، كما حدث في الليلة البارحة ، العدولُ عن التنفيذ في ساعات الفجر الباكرة . وقد تقرّر إجراء مداولة نهائيّة في الساعة ٣،٣٠ ، في مكتبة «ساوثويك» .

حين شدّ «آيك» رحله كانت ريح عاصفة تهزّ أوصال مخيّمه الصغير في الأحراج . كان الطريق موحلاً ، وتحت ضوء مصابيح السيّارة المصفّحة كان المطر القادم من جهة البحر يبدو وكأنّه يهطل بصورة أفقيّة . ولكنّ الكابتن «ستاغ» أصرّ على الاعتصام بالاستنتاجات التي توصّل إليها في الليلة السابقة : كان منتظراً أن يتحسّن الطقس خلال النهار والليالي الآتية ؛ ولم يكن بالإمكان أن يدلي بغير هذه المعلومات .

لقد اشترك في النزول جيشان . في الغرب الجيش الأميركيّ الأوّل ، بقيادة الجنرال «عمر برادلي» ، الذي أنزل إلى الساحل فيلقيه ٥ و ٧ ومع كلّ منهما فرقة مدعومة . وإلى الشرق الجيش البريطانيّ الثاني ، بقيادة الجنرال السير «مايلز دمبسي» ، الذي أنزل فيلقيه ١ و ٣ ، الأوّل بفرقتين والثاني بفرقة واحدة . ركب الأميركيّون البحر في المرافىء القائمة بين «سالكومب» و «بول» ، والبريطانيّون في المرافىء الواقعة بين « سولنت » و «نيوهيفن» .

كانت عشر فرق «للموآزرة» تلحق مباشرة بوحدات الإغارة ، فنزلت إلى البحر من الجناحين ، أبحر الأميركيّون في «بليموث» و«فالموث»، والبريطانيّون في مصبّ «التاميز» في «شيرنس» و«ساوث إند» و «هاروتش» .

لقد تطلّب عبور «المانش» مخطّطاً أسمي «نبتون» بلغ من التعقيد حدّاً بعيداً . فقد كان يترتّب أن تجتاز بحراً صاخباً ٤،١٢٥ سفينة إنزال موزّعة إلى ٢٦ فئة ، يتّسم معظمها برداءة إمكاناته البحريّة ، وكان بحّارتها جميعاً عديمي الخبرة . وكان الأمل يداعب البحّارة بأن تقوم مراكبهم بالمغامرة في ليلة من ليالي الصيف الجميلة . ولكنّهم سوف يجتازون وهاداً مائيّة عمقُها متران ، ورياحاً زوراء سرعتها ٢٨ عقدة ، ترتعد إزاءها فرائص البحّارة المحترفين وجلاً ! ..

كان على كتلة سفن الإنزال هذه ، وعلى أكثريّة سفن الحرب الـ ١٠،٢١٣ التي تواكبها أوتساندها ، أن تمرّ بمحطّة منظّمة حقيقيّة هي منطقة «ز» ، أطلق عليها اسم «بيكاديللي سيركوس» . وكان قياس قطر دائرتها يبلغ عشرة أميال ، وأمّا قلب المحطّة هذه فكان يبعد ١٨ ميلاً إلى الجنوب الشرقيّ من «وايت» . وقد سُلّمت كلّ تشكيلة أو قافلة جداولَ إبحار صارمة أسميت «رسوم ميكي ماوس» .

من «بيكاديللي سيركوس» انطلق «المجمّع» الذي ينفتح بصورة مفلطحة حتى يبلغ خطّاً أماميّاً في رأس «بارفلور—أنتيفير» . وكان «المجمّع» يمرّ بالحقل الكبير للألغام الألمانيّة المزروعة في قلب «المانش» ، من خلال خمسة أزواج من الممرّات المائيّة الضيّقة . فقد بدا وكأنّ العمليّة التي بدأت بعد ظهر ٥ ، والتي كانت مستمرّة ، لم تثر انتباه العدوّ .

وكان على القوافل، بعد خروجها من «المجمّع » ، أن تتوجّه بشكل مروحة نحو مناطق النزول الخمس التي خصّصت كلّ واحدة منها لفرقة واحدة ، وكانت تحمل التسميات الاصطلاحيّة التالية ، من الغرب إلى الشرق : «يوتاه» (الفرقة الأميركيّة الرابعة)،«أوماها» (الفرقة الأميركيّة الأولى)،«غولد» (الفرقة البريطانيّة الخمسون)،«جونو» (الفرقة الكنديّة الثالثة) ، «سورد» (الفرقة البريطانيّة الثالثة) .

وأمّا الأساطيل المشتركة في هذا العبور الأسطوريّ «للمانش» فقد وُزّعت بين «قوّة غربيّة» بإمرة الأميرال «آلن ك . كيرك»، تعمل مع الجيش الأميركيّ الأوّل ، و«قوّة شرقيّة» بإمرة الأميرال سير «فيليب فايان»، تعمل مع الجيش البريطانيّ الثاني . وكانت هاتان القوّتان تضمّان قائمة طويلة مؤلّفة من ٢١٣ سفينة على رأسها ٧ بوارج (٤ انكليزيّة و٣ أميركيّة)، و ٢٣ طرّاداً (١٦ انكليزيّاً ، و٣ أميركيّة، و٢ فرنسيّان، و١ بولوني) و١٦٨ مدمّرة (٧٩ انكليزيّة ، و٣٦ أميركيّة، و٣ فرنسيّة، و٣ نروجيّة، و٢ بولونيّتان) . إذاً فثلثا هذا الأسطول الذي لا مثيل له ، انكليزيّان ، وذلك بعد انقضاء خمسة أعوام من الحرب وفقدان ٣ بوارج، وطرّادَي قتال ، و٨ حاملات طائرات ، و٤٥ طرّاداً وطرّاداً مساعداً، و١٣٦ مدمّرة، الخ. وإنّ في هذا الواقع لبرهاناً على الحيويّة والفاعليّة قاطعاً مهيباً .

كان على معظم عمارات القتال أن تساند النزول بإطلاق النار على الأهداف البريّة . وأمّا العمارات الأخرى فمهمّتها مراقبة منافذ «المانش» ونصب شاشات مضادّة لغوّاصات العدوّ وزوارقه الحربيّة . ومع أنّ الألمان كانوا فاقدي الضعف في البحر ، فقد كانوا يشكّلون بعض الخطر . ففي أيّار تدخّلت مجموعة من السفن الألمانيّة أثناء تدريب النزول ، فأغرقت ٣ سفن حربيّة للإنزال ثمينة ، مع ٧٠٠ من جنودها وبحّارتها . فبتوافر المرامي التي ملأت جنبات «المانش» كان بميسور بعض القوّاد الهمام أن ينزلوا بالحلفاء الكوارث ولو كانوا بنسبة ١ لـ ١٠٠ .

لم تكن المساندة الجويّة أقلّ ضخامة من المساندة البحريّة . فقد كانت بإمرة مارشال الجوّ سير «ترافورد ل. لي—مالوري» ١٣،٠٠٠ طائرة قابلة لخوض العمليّات، منها ١١،٥٩٠ طائرة كانت على أهبة الاستعداد. وأمّا الطيران الجويّ الملكيّ ، والتشكيلات الأخرى الخاضعة له كالطيران الجويّ الكنديّ والأوستراليّ والنيوزيلانديّ، والقوّات الجويّة البولونيّة والفرنسيّة والبلجيكيّة والهولنديّة والنروجيّة ، فقد أسهمت في هذا المجموع بـ ٥،٥١٠ طائرات . وأمّا القوّة الجويّة الأميركيّة الثامنة ، التي

يقودها الجنرال «دوليتل». فقد كان نصيبها ٦٠٠٨٠ طائرة. وكانت قاذفات النهار والليل الثقيلةالـ ٣٠٤٤٠ من صنع «هاليفاكس» و«لانكستر». و«ب–١٧» أو «القلاع الطائرة». و«ب–٢٤» أو «ليبيريتور». تنقل من ٤٠٠٠ ليبرة إلى ١٤٠٠٠ ليبرة من القنابل. وأمّا القاذفات الـ ٩٣٠ الخفيفة فقد كانت كلّها من صنع «ميتشل» و«بوستون» و«موسكيتو». و«ب–٢٦» أو «ماروردر». و«أ. ٢٠» أو «هافوك». وكانت أكثر من ١٠٥٠٠ طائرة. منتمية إلى نحو من عشر فئات. تشكّل الاستطلاع. والتنسيق. والحراسة الساحليّة. والقتال المضادّ للغوّاصات. والدائرة الصحيّة. الخ. وكانت ١٠٣٦٠ طائرة. يضاف إليها ٣٠٥٠٠ طائرة شراعيّة. تشكّل أسطول النقل. وهي من طراز «هاميلكار» و«سترلنغ» من صنع انكليزيّ. و«ك–٤٧» أو «داكوتا» من صنع أميركيّ. وأخيراً حشد المطاردات والمطاردات القاذفات الـ ٤٠١٩٠. وهي من طراز «سبيتفاير» و«تايفون». و«ب–٣٨» أو «لايتننغ». و«ب-٤٧» أو «ثاندر بولت». و«ب–٥١» أو «موستانغ». وقد قدّرت القيادة الحليفة العليا تفوّقها الجويّ بنسبة ١٥ إلى ١. وأمّا التقدير الألمانيّ. الذي جاء بنسبة ٥٠ إلى ١. فهو أقرب إلى الحقيقة.

كان هذا الطيران الجبّار قد فتح مسبّقاً ثغراً في جدار الأطلسيّ. معطّلاً الرادارات الـ ٦٤ التي كانت تقوم بحراسة الشواطئ من «تيكسيل» إلى رأس «فريهيل». وكان عليه في اليوم المعهود أن يسخّر كامل قواه لسحق الدفاع الساحليّ. ولكن. لسوء الطالع. وبسبب رداءة الطقس. سوف تنجز عمليّات كثيرة من عمليّات القصف بواسطة الآلات الموجّهة. وقد بات يخشى أن تحدث أخطاء قد تبيد قوّات من القوّات الحليفة.

لقد أدّى تحديد ساعة الهجوم إلى التحكيم بين الحسنات والسيّئات. فالنزول المسائيّ كان مناسباً لأسباب عديدة؛ ولكنّ النزول الصباحيّ قد أوثر خوفاً من الفوضى التي قد تنتج من جرّاء الظلمة. وكان من المنطق أن يفاد من حركة المدّ والجزر للاقتراب من الشاطئ بقدر المستطاع. ولكنّ القوّاد آثروا حركة الجزر. محبطين بذلك استعداد «رومل». لأنّ الجزر يكشف عن الصخور الاصطناعيّة التي زرعها العدوّ. وتحسّباً للتغييرات المحليّة بالنسبة لوقت الجزر. فقد حدّد موعد النزول للساعة ٦٠٣٠ بالنسبة «ليوتاه» و«أوماها». و٧٠٢٥ بالنسبة «لغولد» و«سورد». و٧٠٣٥ و٧٠٤٥ على التوالي لميمنة «جونو» وميسرته.

لم تكن مناطق النزول الخمس متّصلة ولا متشابهة. فكلّ منطقة منها مشكلة قائمة بحدّ ذاتها. وقد تطلّبت مخطّطاً خاصّاً.

يمتدّ «سورد» من مصبّ «الأورن» إلى «ليون - سور - مير». وهي محطّة استجمام صغيرة. والساحل هناك مسطّح ورمليّ. ويحدّ الطريق الساحليّة رقم ٨١٤ منازل ودارات متّصلة تتكاثف في دساكر «ريفا بيلا» و«ويستريهام» الصغيرة. وهي نهاية خطّ ترعة «كين» البحريّة. وكانت طبيعة الشاطئ المغلقة تسهّل تركيز الأضواء على السفن. ولهذا السبب ركّزت هناك مساندة بحريّة ثقيلة مؤلّفة خصوصاً من «الوورسبايت» و«الراميليز». والمدرّعة الحربيّة المتوسّطة الحجم «روبرتس». كانت مكلّفة بخنق بطّاريّات «فيليرفيل» و«بيرفيل» و«هولغات». وفي سبيل إرشاد نزول الفرقة البريطانيّة الثالثة. واللواء المصفّح ٢٧. أرسلت غوّاصة الجيب «إكس ٢٣» إلى مصبّ «الأورن» وفي قلبها ضابطان. كان عليها أن تصعد إلى سطح الماء في صباح ٥ لتوجيه القوافل. إلاّ أنّ النزول قد أجّل. فتلقّت الغوّاصة أمراً بالانتظار أربعاً وعشرين ساعة إضافيّة وهي مستقرّة في القاع. فراحت تنتظر.

إنّ أهميّة منطقة «سورد» تعود لكونها قريبة من «كين». وكان ينبغي منذ اليوم المعهود الاستيلاء على المدينة. التي تعتبر كمخرج «للنورماندي» نحو «باريس». كانت هذه مهمّة صعبة. وفي سبيل تحقيقها

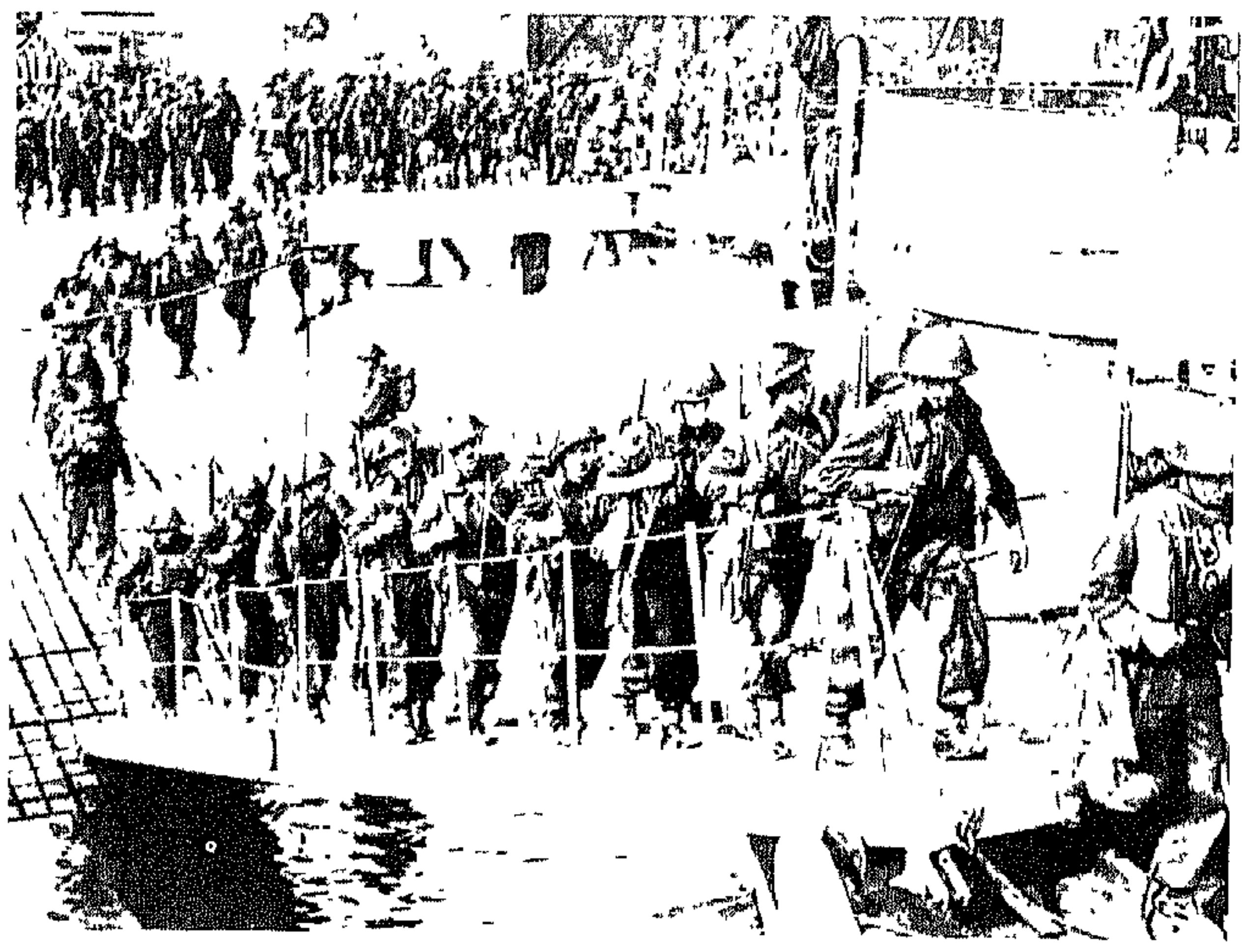

جنود كنديّون يركبون سفنهم في طريقهم إلى المغامرة الكبرى.

كانت توصية الجنرال «أيزنهاور» الأخيرة لهؤلاء المظليّين: «لا أرضى منكم إلاّ بالنصر التامّ الناجز!».

طائرات شراعيّة تنتظر ساعة عبور «المانش».

تمّ تحضير نزول جوي متّصل بالنزول البحري. وقد كُلّفت الفرقة البريطانية السادسة المنقولة جواً بهذه العملية، وهي بإمرة الماجور جنرال «غيل». وكانت مهمّتها أن تسيطر على ضفة «الأورن» اليمنى لحماية جانب الغزو الأيسر. وأمّا لواءا المظليّين ٣ و ٥ فلسوف يهبطان بالمظلات، أو بواسطة الطائرات الشراعية، في مناطق نزول ثلاث: «ف» بالقرب من «فارافيل»، و«ك» بالقرب من «توفريفيل»، و «ن» بالقرب من «أمفريفيل»؛ وكان عليهما أن يستوليا عنوة على الجسور فوق «الأورن» والترعة البحرية في «بينوفيل» وفي «رينيفيل»، وأن ينسفا الجسور على «الديف» في «بيربيه» و «روبوم» و «ترووارن»، وأخيراً أن يدمّرا بطارية «ميرفيل» في مصبّ «الأورن». وأمّا مجموعتا الطيران الجوي الملكي ٣٨ و٤٦ فقد جرّتا قُطُرهما الجوية وأقلعتا والسماء عاصفة مكفهرّة. وكان عليهما أن تجتازا الساحل الفرنسي عند منتصف الليل.

وعلى بعد ٨ كلم غربيّ «ليون–سور–مير» تبدأ المنطقة «جونو». وفي تلك المنطقة صخور ناتئة تقدّم الشاطئ يتعذّر النزول بسببها في وقت الجزر الكامل. وهذا ما أدّى إلى تأخير ساعة الهجوم قليلاً. وكانت غوّاصة أخرى، هي «إكس ٢٠»، تنتظر القافلة التي تحمل الفرقة الكندية الثالثة، التي كان قطاعها يمتدّ من «سانت‌أوبان» إلى «كورسوي–سور–مير». وكان عليها خلال اليوم الأول أن تجاوز طريق «بايو» إلى «كين»، وأن تستولي على مطار «كاربيكي».

وفي منطقة «غولد» كان على الفرقة البريطانية الخامسة، والكتيبة المصفّحة الثامنة، أن توطّدا أقدامهما ابتداء من قرية «لاريفيير» حتى قرية «هاميل». والساحل هناك موحش، وهو أقلّ سكنى منه حول «ريفا بيلا». وإلى ما وراء الشطآن تمتدّ مستنقعات تلتفّ حولها الطريق رقم ٨١٤. وكان المخطّط يتوقّع أن تنتشر القوّات نحو الغرب للاستيلاء على «أرومانش–لي–بان» حيث كان مفروضاً أن يُشرع ببناء مرفأ من مرافئ «ماليبري». وكان على جناح الهجوم الآخر أن يحرّر، منذ العشيّة الأولى، «بايو» الصغيرة.

كانت ٢٥ كلم تفصل بين القطاع البريطاني والقطاع الأميركي. وكان الساحل وباطن المنطقة يختلفان، فراحت مشاكل الإنزال، ومرحلة ما بعد النزول، تزداد صعوبة وتعقيداً.

كان «أوماها بيتش» يمتدّ من «بور–أون–بوسان» إلى الطرف، وعلى مستوى ارتفاع الثغرة. وكانت الجروف تحيط بها من جانبيها، وهي تعلو نحواً من ثلاثين متراً. وأمّا المنافذ التي كانت تقود إلى الشاطئ المزنّر بنطاق كثيف من التلال، فكانت معابر ضيّقة تنتهي إلى قرى «غران–هامو» و «كوليفيل–سور–مير» و «سان–لوران–سور–مير» و «فييرفيل–سور–مير». فهذه المسالك المستترة كانت منافذ «أوماها بيتش» الوحيدة بالنسبة لفرقة المشاة الأميركية الأولى، ولعناصر الجيش التي تشكّل موجة الانقضاض الأولى.

وإلى الوراء لم يكن الميدان مؤاتياً لعمليات جيش قوي آلياً. فالسهل المنقشع في جوار «كين» يتحوّل إلى غابة صغيرة مزروعة بحقول التفّاح فيها المسالك أخاديد عميقة، مجزّأة إلى بقع صغيرة تسيّجها سدود من الأرض وسياجات من الدغل كثيفة. وهناك عثرة أخرى في خضمّ هذه الورطة: إنّها حفرة «الأور» الذي يجري ابتداء من «بايو» بموازاة البحر. فواديه، الذي كان مستنقعاً بطبيعته، والذي غمره الألمان بالمياه، لم يكن عبوره ممكناً بين بلدة «تريفيير» ومدينة «إيزينيي» الصغيرة. وكان المخطّط قد تكهّن بأنْ سيتمّ بلوغ هاتين الدسكرتين في عشيّة النزول. ومن «تريفيير» سوف يتمّ الالتفاف حول المنطقة المغمورة. ومن خلال «إيزينيي» سوف يقتحم مصبّ «الفير» ولسوف تتقدّم القوّات نحو «كارنتان» لإقامة الاتّصال مع القوّات التي تنزل في «كوتنتان».

كانت ناتئة «هوك» موضعاً لعناية خاصة. فالبطارية المركّزة على هذا الجرف العالي المثلّث الزوايا كانت تعتبر «أكثر البطاريات خطورة في «المانش» كلّه». فقطعه الستّ من عيار ١٥٥، التي يبلغ مدى مرماها ٢٠،٠٠٠ متر، كانت تسيطر بنيرانها على «أوماها بيتش» وعلى «يوتاه بيتش» على ساحل «كوتنتان». وعلى هذا الأساس احتفظ المهاجمون لها بقذائف «التكساس» من عيار ١٤ بوصة، وبهجوم بواسطة التسلّق أسند إلى الليوتنان – كولونيل «جيمس إ. رادر» التكساسي. ففي الساعة المعيّنة كان على كتيبته، التي تضمّ جنود ال «رينجرز»، أن تنزل عند أقدام الناتئة التي تنكشف بفضل الجزر. وسوف يُطلق سلالمَ الحبال مدفعٌ خاص فتعلّق على الجدار العمودي، وسوف يحاول الجنود كذلك تركيز سلّمين بمزلاق قدّمهما إطفائيو «لندن». وكانت المحاولات التي أُجريت على جروف جزيرة «وايت» الكلسية قد أثبتت أنّ التسلّق البحري هذا لم يكن أمراً محالاً – اللهمّ إذا حدث بعيداً عن مرمى نيران العدو.

ولقد أثارت «يوتاه بيتش» مشاكل أصعب من هذه. فالشاطئ كان «بائساً»؛ إنّه عريض ولكن رحل، يحدق به نطاق من المستنقعات لا يمكن عبورها إلاّ من خلال الطرقات الضيّقة التي تقود إلى القرى المنتشرة على طول الطريق رقم ١٤. وكانت أربع من هذه الطرقات، وهي طرقات «بوبفيل» و «هوديانفيل» و «أودوفيل» و «سان–مارتان–دي‌فارفيل»، قد حُدّدت كمخارج رقم ١، ٢، ٣، ٤. كانت تنفذ إلى غابة متراصّة ومن ثمّ، وإلى ما وراء نجد «سانت- مير-إغليز»، كانت فيضانات «الدوف» و «الميردوري» الكبيرة تنصب حاجزاً من أصعب الحواجز أمام جيش يحاول الدخول إلى قلب «الكوتنتان».

كان هدف القوّة الأميركية المنقولة جوّاً، وهي مؤلّفة من فرقتين، أي ١٣،٢٠٠ مظليّ، و ٨٢٢ طائرة نقل، و ٩٠٠ طائرة شراعية، أن تذلّل هذه الصعوبة المزدوجة.

وكانت مهمّة فرقة «إيربورن» ١٠١، بقيادة الجنرال «ماكسويل تيلر»، أن تسيطر على المخارج المتّجهة من «يوتاه بيتش» لكي تحول دون ردع فرقة المشاة الأميركية الرابعة التي نزلت إلى الشاطئ، والتي كانت حفنة من الرجال والأسلحة قادرة على تجميدها بقطع تلك الطرقات الفريدة من نوعها. وكانت مهمّة فرقة «إيربورن» ٨٢، بقيادة الجنرال «ماثيو ريدجوي»، أن تتمركز على نجد «سانت مير-إغليز»، وأن تحتلّ، فضلاً عن ذلك، رأسَ جسر كبيراً على «الدوف» و «الميردوري».

بالنسبة للمظليّين كانت الساعة المحدّدة هي منتصف الليل. ولقد نزلوا إلى «كوتنتان»، لا من الشرق، بل من الغرب. كما لو كانوا قد انطلقوا نحو «بروتانيا» ثمّ عدلوا عن وجهتهم فجأة في وسط «المانش». وأمّا طائراتهم التي انطلقت من تسع قواعد في «ديفون» و «ميدلاندز» و «بيركشاير» و «ويلتشاير» وغيرها فقد مرّت جميعها بنقطة «إلكو» شماليّ «ساوثمبتون»، واتّجهت بعد ذلك نحو نقطة «هوبوكن». ثمّ انحرفت بنسبة ٩٠ درجة، وغيّرت اتّجاهها قبل أن تصل إلى الساحل، في نقطتي «بيوريا» و «رينو»، وبعد ذلك بعشر دقائق كان عليها أن تكون فوق مناطق الهبوط الستّ، وكان أربع منها في الشرق، واثنتان إلى غربيّ «الميردوري». وكانت كلّ منطقة من هذه المناطق ذات شكل بيضي، وطولها ميل وعرضها ٥٠٠ ياردة. وأمّا الكشّافون، الذين هبطوا قبل قوّة الفرق الأساسية بعشرين دقيقة، فقد حاولوا وسعهم أن يتعرّفوا إلى هذه المناطق، وأن يشيروا إليها بواسطة المصابيح التي زُوّدوا بها.

هذا رسم سريع ومجمل لعملية «نبتون» الجبّارة، وهي المرحلة الأولى لغزو «أوروبا». فلنحاول أن نتتبّع مجراها ساعةً ساعة.

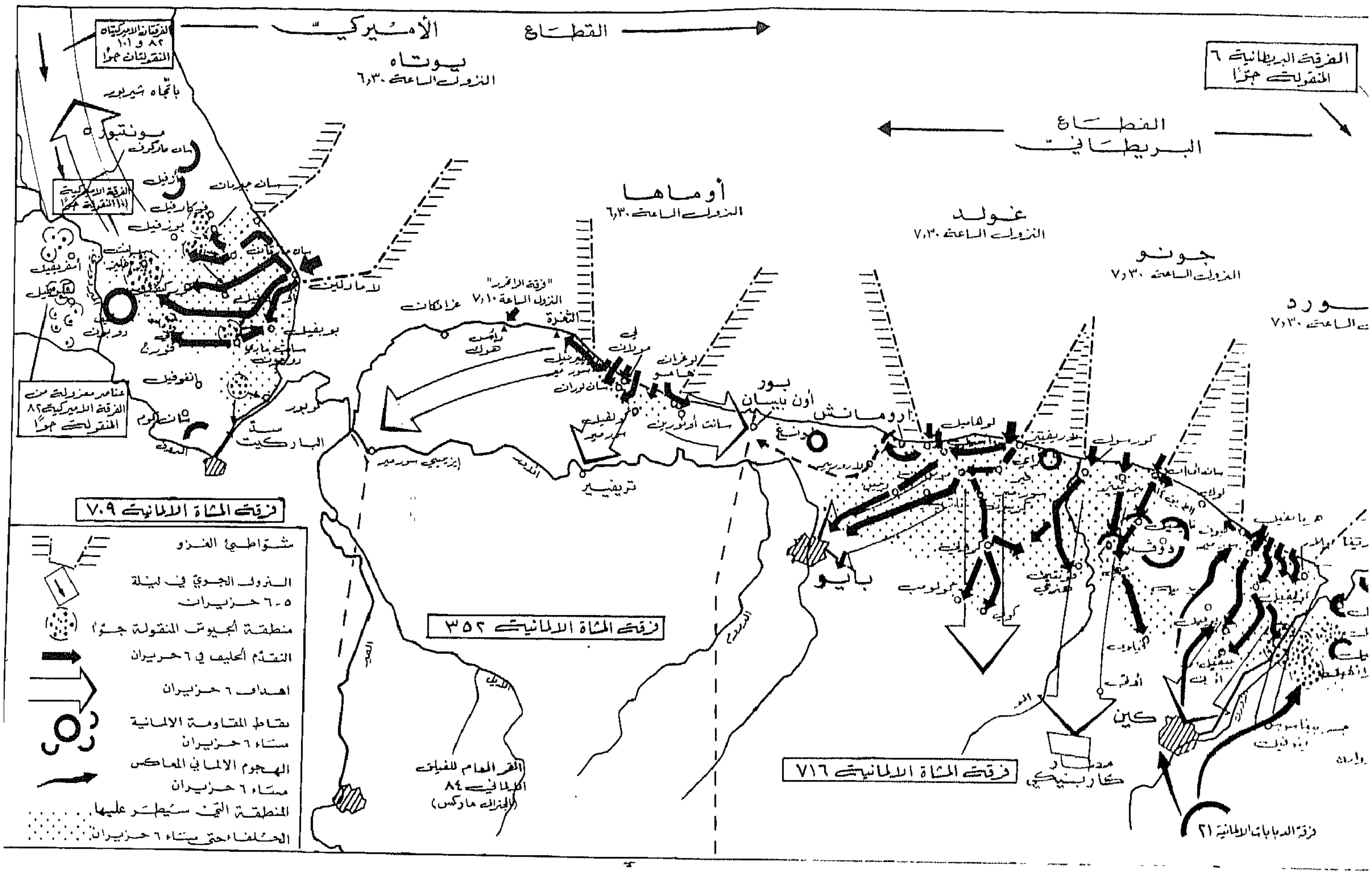

نقاط النزول على الشاطئ.

الساعة الأولى من النزول

ما انتصف الليل حتى اجتازت الساحلَ الفرنسي فوق «هولغات» ست طائرات شراعية ضخمة من طراز «هورسا»، تابعة للفرقة البريطانية السادسة المنقولة جواً. حطّت إحداها في الأسلاك الشائكة التي تحدق بجسر «بينوفيل» على قناة «كين». وحطّت اثنتان أخريان على مقربة من

حمولة غير مرتقبة تكدّست على ظهر هذه السفينة الميمّمة شطر «فرنسا»: إنّها الدرّاجات!

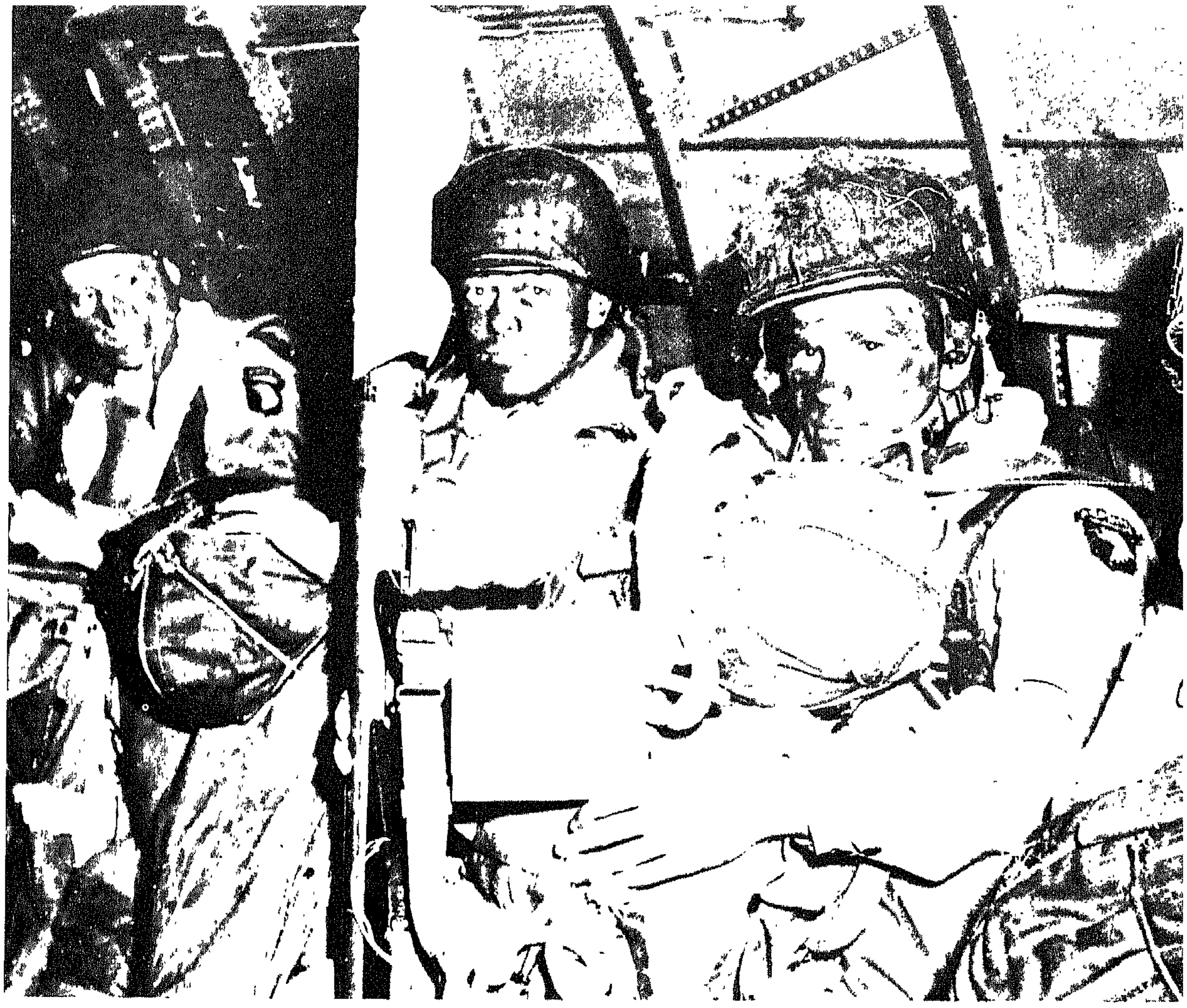

إنّهم من الجنود الأميركيّين، دهنوا وجوههم بلون الليل، وقد تكدّسوا في إحدى الطائرات الشراعيّة .

جسر «رانفيل» على «الأورن»؛ فإذا المفاجأة تامّة : ففي أقلّ من ربع ساعة انتقلت ملكيّة الجسرين إلى فرقة المشاة الخفيفة «أوكسفورد شاير» و«باكينغهام شاير» الثانية . في أثناء ذلك هبط الكشّافون في مناطق الهبوط المعيّنة ، وأضاءت مصابيحهم الصغيرة أديم الأرض . وما حانت الساعة الواحدة من الصباح حتّى شرعت الفرقة البريطانيّة السادسة المنقولة جوّاً تهبط أو تزلق من السماء .

وفي الطرف الآخر من جبهة الهجوم ، أي في «الكوتنتان» ، بدأت العمليّة الأميركيّة المنقولة جوّاً في الوقت عينه ؛ فما انقضت ١٥ دقيقة على انتصاف الليل حتّى قفز كشّافو الفرقة «إيربورن» ١٠١ إلى الأرض أوّل الكلّ . كان الجوّ غائماً ، والأرض غارقة في الضباب ، والقمر يبين ويختفي. وفي الدقيقة الخمسين بعد منتصف الليل لمح الليوتنان—كولونيل «هوفمان» ، قائد أحد أفواج فرقة المشاة الألمانيّة ٧٠٩ ، في شعاع من النور ، بعضَ التّويجات البيضاء تقترب من الأرض . أطلق رجال حرسه النار . فردّ عليهم مسدّس أميركيّ رشّاش .

من السّاعة الثانية إلى السّاعة السّادسة من النزول

في الساعة ١٠١١ تلقّى الفيلق الألمانيّ ٨٤ في «سان—لو» من «كين» رسالةً من فرقة مشاته ٧١٦ تقول : «مظليّون شرقيّ مصبّ «الأورن» ، منطقة «رانفيل—بريفيل» ، والحاشية الشماليّة من غابة «بافان» . وفي الساعة ١،٤٥ تلقّى من فرقة مشاته ٧٠٩ في «فالون» الرسالة التالية : «مظليّون أعداء جنوبيّ «سان جرمان—دي—فارفيل» وقرب «سانت ماري دومون». المجموعة الثانية غربيّ طريق «كارانتان—فالون» إلى جانبَي «الميردوري».»

كانت المنطقتان المشار إليهما إلى كلا جناحي الفيلق. فالعمليّة إذاً هامّة ؛ لذلك ألغى الجنرال «ماركس» سفره إلى «رين». لقد حلّ الواقع محلّ الخيال .

في الخارج كانت السماء مروّعة. إنطلقت في الفضاء سحب رحبة من الدخان المحمرّ تضرّج الأفق. واهتزّ الليل تحت ضجيج آلاف من محرّكات العدوّ .

في الساعة ٢ وصلت معلومات جديدة من «كين» ومن «فالون» : لقد ألقي القبض على بعض المظليّين. كانوا ينتمون إلى اللواء البريطانيّ الثالث المنقول جوّاً ، وإلى أفواج المظليّين الأميركيّين ٥٠١ ، ٥٠٥ ، ٥٠٦ . إذاً كانت هناك ثلاث فرق من فرق المشاة الجويّة الأربع ، التي كان الألمان يعلمون بها ، تشترك في الهجوم . ولقد أُوقظ القوّاد الكبار للحال ، من «دولمان» إلى «سالموث» إلى «روندشتاد». وفي «روش—غويون» تريّث «شبيدل» قليلاً قبل أن ينذر «رومل» في منزله .

شرقيّ «الأورن» كانت المهامّ الرئيسة لفرقة «إيربورن» السادسة على وشك الإنجاز . فقد راح رأس جسر «رانفيل» يتوطّد ، وأخذت جسور «الديف» تتفجّر ، بما فيها جسر «تروورن» الذي قام الماجور «روزفير» بتدميره بمفرده تقريباً في أعقاب حاميته ؛ واستُولي على قصر «فارافيل» ؛ وسقطت بطّاريّة «ميرفيل» إذ هاجمتها في الساعة ٢،٤٥ كتيبةُ المظليّين التاسعة التي كانت تحفظ أمثولتها عن ظهر قلب. وفي الساعة ٣،٤٥ ، وبعد قتال عنيف ، أطلق الليوتنان—كولونيل «اوتوي» سراح الحمامة الزاجلة التي تحمل نبأ سقوط البطاريّة. ولكن لوحظ عندئذ أنّ البطّاريّة لم تكن تحتوي إلاّ على قطع من عيار ٧٥ التي لا تشكّل إلاّ خطراً قليلاً ، بدلاً من قطع الـ ١٥٠ المرعبة التي كان المهاجمون يبغون لجمها .

في الساعة ٣٫٣٠ هبط الجنرال «غيل» مع الموجة الثالثة التي أتت بالعتاد الثقيل؛ فسيطرت فرقتها على «الأورن» مُعملة الفوضى بين «الأورن» و«الفير»، وأسرت جنوداً من فرقة المشاة الألمانيّة ٧١٦ ومن الفرقة المصفّحة ٢١. وكانت خسائرها من القتلى طفيفة، إلاّ أنّ أكثر من نصف رجالها الـ ٤٫٨٠٠ فُقدوا بسبب أخطاء الهبوط.

صادفت العمليّة الأميركيّة المنقولة جوّاً صعوبات أكثر تعقيداً. وقد اعترف المؤرّخون الرسميّون بعجزهم عن استعادة مراحلها بدقّة. فلقد برزت الحواجز والضباب تعزل مجموعات المظليّين الصغيرة، وتُحل الأشباح في الريف الغريب الذي هبط فيه فتيان قادمون من «العالم الجديد». وقد ذهب البعض ضحايا للمستنقعات والفيضانات. ولا يصحّ تماماً تصديق ما قيل من أنّ أفواجاً كاملة قد غرقت في متاته «الميردوري» كما تصوّره الشائعات، ولكن لا مجال للريب في أنّ مظليّين عديدين قد لاقوا صعوبات فائقة في الخلاص من الوحل، وأنّ بعضهم قد غرق تحت وطأة المعدّات. ومن مجموع الـ ١٣٫٢٠٠ رجل المنتمين إلى الفرقتين المنقولتين جوّاً لم يستطع غير ٢٫٥٠٠ منهم التجمّع للحال. وكأداة للتجمّع زُوّدوا بنواقيس خشبيّة كانت تملأ الليل النورمانديّ المشبّع بالرطوبة أنغاماً غريبة شبيهة بأصوات الزيزان. إلاّ أنّ صرير النواقيس كان يختنق في خضمّ الغابات الكثّة.

كان على الفوج ٥٠٢، من فرقة «إيربورن» ١٠١، أن يستولي على منافذ «يوتاه بيتش» الشماليّة، وكان على الفوج ٥٠٦ أن يستولي على المنافذ الجنوبيّة، وكان على الفوج ٥٠١ أن يتمركز على «الدوف» شماليّ «كارانتان». ولكنّ الضباب والرياح والمدفعيّة المضادّة للطائرات قد شوّشت تنسيقاته التي دُرست مطوّلاً على الخارطة، فكان الرجال ينضمّون إلى أوّل ضابط يلتقونه. وقد وقعت اشتباكات في غمرة الظلام مع بعض المفارز العدوّة النازلة في القرى، وكذلك بعض المجموعات الصديقة التي وقعت ضحيّة للخطإ. وعند الفجر كانت عناصر قليلة من فرقة «إيربورن» ١٠١ قد اتّخذت أماكنها وفقاً للمنهاج المخطّط، ولكنّ

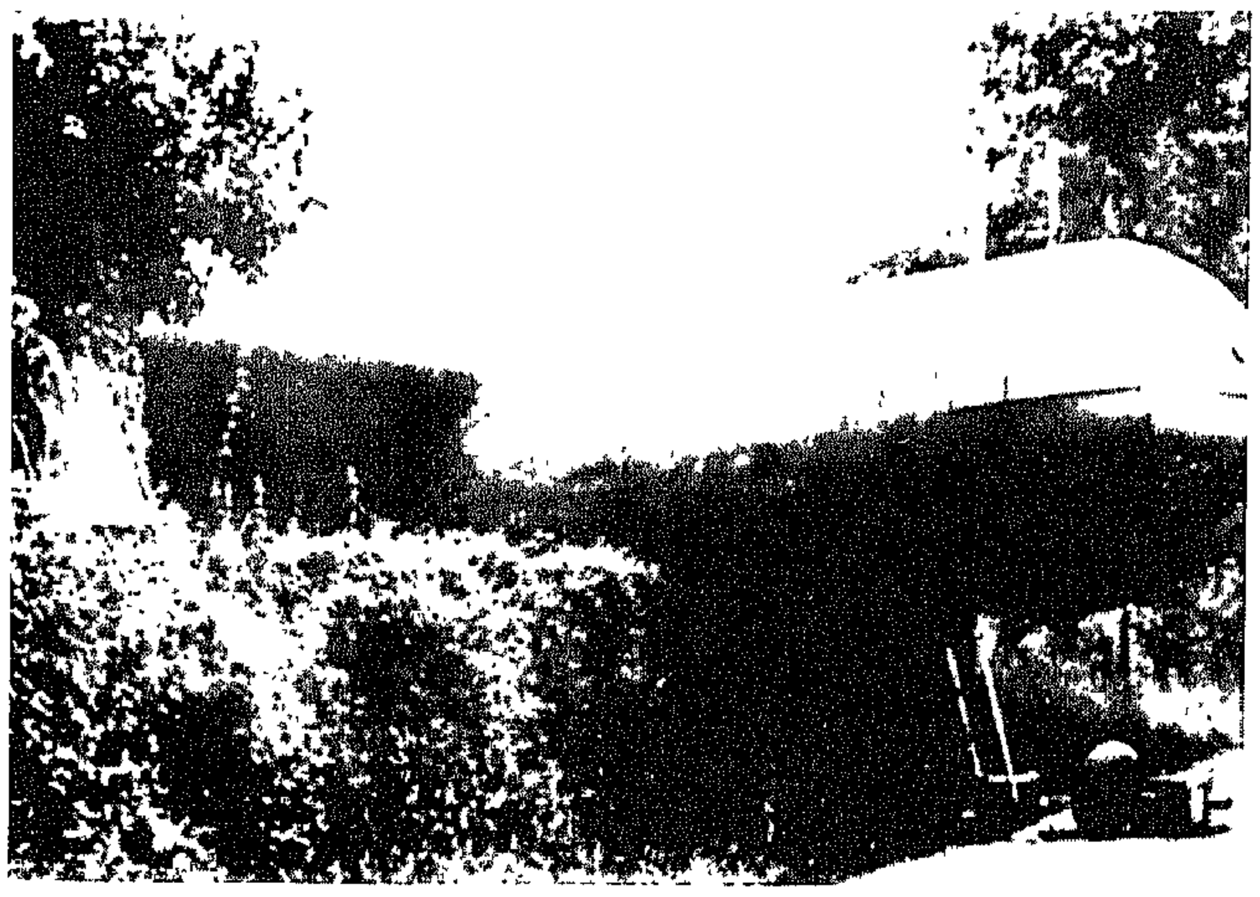

في تلك المروج النورمانديّة لم يكن هبوط الطائرات الشراعيّة يسيراً.

إغارة هذا العدد الكبير من جنود الجوّ على مؤخّرات الدفاع الألمانيّ الساحليّ قد فكّكت وحدتها.

كانت فرقة «إيربورن»٨٢ مؤلّفة من أفواج المظليّين ٥٠٥، و٥٠٧، و٥٠٨. كانت مهمّة الفوج ٥٠٥ أن يستولي على «سانت-مير-إغليز» ويسيطر على ممرّات «الميردوري» في «شيف دوبون» و«لافيير»؛ وكان على الفوجين الآخرين أن ينشئا إلى الغرب رأس الجسر بين «الدوف» و«الميردوري».

وما إن توشّحت السماء بلونها الورديّ حتى كان قسم من الفوجين ٥٠٧ و٥٠٨ ما يزال يتخبّط في وحول المروج المغمورة. وكان قسم آخر قد رسّخ خطاه في أرض أصلب، بالقرب من «أمفروفيل»، ولكنّ الحواجز كانت كثيفة، فكان التجمّع بالتالي بطيئاً جدّاً. ولم يكن ليسجّل آنذاك أيّ حدث لو لم تدخل مجموعة صغيرة من المظليّين إلى ساحة قصر صغير بالقرب من «بيكوفيل». وإذا بسيّارة «ميرسيدس» تظهر فجأة:

هبط بعض الطائرات الشراعيّة في شبه جزيرة «كوتنتان» جنوبيّ «شيربور». إلاّ أنّ عدداً منها أصيب بأضرار في حقول مزنّرة بالسياجات.

فالجنرال قائد فرقة القنّاصة ٩١ . «فلهلم فولي» ، الذي كان منطلقاً نحو «رين»، قد قرّر أن يعود إلى مقرّه العامّ حين أقنعه دويّ القصف الجويّ بأنّ أحداثاً هامّة ستبرز في النهار الوليد . وكانمقتله أحدهذه الأحداث : فقد استقبلت سيّارته نيرانٌ حامية، فخرج منها والمسدّس في قبضته. فانطلقت دفعة أخرى من الرصاص أصابته فخرّ على الأرض صريعاً . وهكذا فقدت الفرقة الّتي تقوم بحماية قلب «الكوتنتان» قائدها في مستهلّ القتال .

وعلى ضفّة «الميردوري» الأخرى ابتسم الحظّ للفوج ٥٠٥ . فمرحلة الاستيلاء على «سانت—مير—إغليز» هي أبرز مراحل النزول. لقد شاهد العالم بأسره على الشاشة احتراق منزل «م. هيرون»، والإطفائيّين ذوي الخوذات النحاسيّة يكافحون الحريق بحراسة الجنود الألمان ، والمظليّين الأميركيّين ينزلون وسط النيران، والجنديّ «ستيل» مكبّلاً في محازم مظلّته وهو عالق إلى قبّة الجرس. من الوجهة العسكريّة وقعت الأحداث على الوجه التالي: فعلى الرغم من أنّ الكتيبة الثالثة من الفوج ٥٠٥ قد تعرّضت لنيران المدفعيّة المضادّة للطائرات، تمكّنت من الهبوط بدقّة عجيبة في منطقة الهبوط «صفر»على بعد ١،٥٠٠م.من شماليّ غربيّ«سانت مير»، في الموضع المسمّى «وادي الشقاء». وعمد الليوتنان — كولونيل«ك.دروز» إلى جمع جنوده بعجلة، وفي سبيل الانقضاض على الدسكرة أصدر أمراً باستخدام القنابل اليدويّة والخناجر دون أيّ سلاح آخر. كان عدد الألمان نحواً من ثلاثين . فضلاً عن رجال قافلة قد توقّفت هناك برهة، فقُتلوا جميعاً أو اعتُقلوا بسرعة .

وخلال هذه المناوشات انتشر نذير الخطر في القيادة الألمانيّة . ففي «سانلو» وجّه «ماركس» نحو «كوتنتان» فوجه الاحتياطيّ الوحيد ؛ وفي «المانش» أصدر «دولمان» أمراً بإبادة المظليّين الذين هبطوا حول «سانت مير إغليز» بعمليّة مركّزة؛ وفي «روش غويون» أوعز «شبيدل» لفرقة المصفّحات ٢١، وهي احتياط المجموعة ب ، بتنظيف ضفّة «الأورن» اليمنى ؛ وفي «سان جيرمان» أطلق «روندشتاد» فرقة التدريب المصفّحة ، والفرقة المصفّحة الصاعقة ١٢، منبّهاً إيّاهما إلى أنّ عليهما التقدّم باتّجاه «كين». وقبل الساعة السادسة بقليل استدعى رئيس الأركان العامّة، «بلومنتريت» مساعدَ «جودل»، «فارليمونت»، إلى «برشتسغادن»، وأطلعه على قرارات مارشاله ، وأكّد له أنّ الغزو قد انطلق . لم يكن أحد ليجرؤ على تعكير صفو «هتلر» في رقاده، ولكنّ «فارليمونت» اتّصل «بجودل» هاتفيّاً ، فأيقظه . وإذا به إزاء رجل مرتاب يظنّ أنّ هبوط المظليّين يشكّل خدعة. لأنّ النزول الحقيقيّ لن يحدث في «نورمانديا» السفلى .

على «المانش» كانت الريح تصفر بقوّة ٥؛ واكتسبت الأمواج لوناً أبيض؛ وقد أثّر دوار البحر على معظم ركّاب «الرحلة الكبرى» . وفي الأفق كان الرعد والبرق يشيران إلى المعاملة الرهيبة التي تلقّاها الساحل النورمانديّ. وراحت ١،٠٥٦طائرة «لانكستر» من السلاح الجويّ الملكيّ تهاجم البطاريّات الألمانيّة العشر الأساسيّة . وعلى متون السفن كان الصمت سائداً، أمّا على الأرض فطوفان من نار!

في الساعة ٢،٢٩ رست السفينة «بيفيلد»، التي تحمل الجنرال «لوتون كولنز» قائد الفيلق الأميركيّ ٧، على عمق ١٧ باعاً، وعلى بعد ١١ ميلاً من «يوتاه بيتش» ؛ وبعدانقضاء عشرين دقيقة رست سفينة «أنكون» ؛ التيتحمل الجنرال «جيروي» قائد الفيلق الخامس، في الظروف نفسها . أمام «أوماها». وحول المقرّين العامّين العائمين توقّفت السفن كافّة من غير حراك. وبعد مرور سبع دقائق بدأت زوارق الإنزال تتراقص فوق الأمواج. كان القمر يضيء الدياجير بنوره الخافت ، إلاّ أنّ الشاطئ لم يكن مرئيّاً . إنّه لأمر غير معقول، مفعم بالقلق الشديد، أن تجري إعدادات أكبر نزول في التاريخ أمام ذلك الشاطئ الذي لم تكن تعكّر سكونَه الشامل غيرُ أكداس القنابل التي كانت تتساقط عليه في فترات منتظمة. وفوق أديم المياه المائجة، وفي وسط رشق الزبد الشاحب، راحت صفوف قوافل الهجوم تنتظم . ففي الطليعة انطلقت سفن الإرشاد، وعلى أعقابها نافثات الدخان. وقد لحقت بها، بشكل أرتال جماعيّة، سفن الاختصاص، وسفن القيادة أو الكشّافة، ومراكب الإنزال الحربيّة المكلفة بإطلاق الدبّابات البرمائيّة في الماء، ومراكب من النوع ذاته مثقلة بالدبّابات العاديّة؛ وقد حمل بعض قوارب الإنزال الانكليزيّة، وسفن الإنزال الأميركيّة، فصيلةً من المشاة، وأتت سفن إنزال المدافع بالمدفعيّة، وأتت سفن إنزال المدفعيّة المضادّة للطائرات بحمولتها، وكانت سفن إنزال الجنود مثقلة بالرجال والعتاد، وكانت مراكب أخرى تنقل بطّاريّات إطلاق الصواريخ ؛ أمّا المدمّرات المواكبة فكانت تحتلّ مراكزها على الجوانب . فلقد خرج أسطول كامل من بطن أسطول آخر . وتوغّل في الليل متّجهاً نحو أرض المجهول والأخطار .

كانت المسافة التي تفصل المهاجمين عن الشاطئ تفرض عليهم رحلة فوق الأمواج الطامية تستغرق ثلاث ساعات، بأسطولهم ذي القعر المسطّح. الصعب المراس، الذي كان يتأثّر تأثّراً بالغاً بالارتجاج. وقد أثّر دوار البحر في البحّارة ، وهم مبتدئون في حرفتهم. ومخرت القوّة «أ و» العباب شطر «يوتاه بيتش» محتمية بلسان «كوتنتان»، فدخلت تدريجيّاً في مياه أكثر هدوءاً. ولكنّ القوّة «و»، على نقيض ذلك، استمرّت في تحرّكها القاسي. فيما راح النهار ينبلج ببطء وكأنّ لا رغبة له في الطلوع .

على الشواطئ المسنَدة إلى الانكليز اعترض التقدّمَ تأخيرٌ أطول . فالناقلات قد اقتربت حتّى غدت على بعد ٧ أميال من الساحل؛ وفي الساعة ٥،٥، في الوقت الذي بدأ الليل فيه ينحلّ، برزت الأضواء الخضراء تنبئ بأنّ الغوّاصتين «إكس ٢٠» و «إكس ٢٣» كانتا في مركزيهما للإرشاد. وبعد لحظات كانت السفن، وفي جملتها «الووربايت» و «الراميليز»، تلقي مراسيها، وراحت طائرات السلاح الجويّ تنصب ستاراً من الدخان لكي تحجب الأسطول عن بطّاريّات «هافر» الثقيلة. وللحال بدأ تجمّع قوافل الهجوم ينتظم .

ولكن، من خلال الضباب الاصطناعيّ، انبثقت سهام ثلاثة، فقد انقضّت زوارق ألمانيّة نسّافة ثلاثة تهاجم أسياد البحر، وهي كذبابات صغيرة ثلاث، وعلى متونها نحو ثلاثين رجلاً و١٠٠ طنّ من الذخيرة. فتصدّت لها نار حامية، فعادت أدراجها متستّرة بجنح الدخانبعدما أطلقت طوربيداتها. وأصاب أحد هذه الطوربيدات المدمّرة النروجيّة «سفينّي» في غرفة وقودها فغرقت على الأثر .

هذا الهجوم الألمانيّ التافه والجريء قد أظهر أنّ اقتراب أسطول الغزو لم يكن مجهولاً . ففي الساعة ٣،٠٩ تمكّن رادار من الرادارات الألمانيّة الأخيرة الباقية من اكتشاف وجود سفن عديدة في عرض «بور—أون—بيسان»؛ فأصدر الأميرال «كرانكي» لأساطيل «شيربور» و «هافر» الصغيرة أمراً بالتدخّل ، ولكنّ أسطيل «شيربور» بقي في مرفئه بعدما شلّ الطيران حركته ؛ وأمّا أسطيل «هافر» فقد أحرز انتصاراً إذ أغرق سفينة حربيّة واحدة من جملة الـ ١،٢٠٠ سفينة !

وانطلق من البرّ بعض قذائف المدفعيّة. وفي الجوّ أقبلت موجة مؤلّفة من ١،٦٣٠ طائرة «ليبيريتور» تابعة لسلاح الجوّ الأميركيّ تحلّ محلّ طائرات «لانكستر» من سلاح الجوّ الملكيّ. وفي اليمّ وصلت البوارج والطرّادات منطقة المساندة على حدود الأعماق التي تبلغ عشر باعات . وبدأت مدافعها تطلق نيرانها في الساعة ٥،٣٠ على «سورد» و «جونو»

و«غولد». ولم يبدأ القصف على «أوماها» و«يوتاه» إلاّ في الساعة ٥.٥٠ . إذ أنّ الأميركيّين قد آثروا المفاجأة على الإعداد الطويل. كانت سفن النزول على بعد ٣٠،٠٠٠ متر من الشاطئ. وكان الجزر في ذروة انخفاضه. ولم تكن الشمس قد بزغت بعد .

من الساعة السابعة إلى الساعة الثانية عشرة من النزول

«يوتاه بيتش». كان البريغادير – جنرال «تيودور روزفلت جونيور» واحداً من أوائل الأميركيّين الذين وطئوا الأرض الفرنسيّة في تمام الساعة ٦،٣٩ ، محافظاً بذلك على البسالة التقليديّة التي عُرف بها آل «روزفلت» في «أويستر بي» ، خصوم آل «روزفلت» المقيمين في «هايدبارك» و«ونيوديل». كانت الصواريخ أمامه وفوقه وخلفه تحدث جلبة هائلة. كان «روزفلت» قد أشبع الميدان درساً. فإذا هو لا يتعرّف إليه الآن. فأدرك أنّ تيّاراً قد طوّح بالسفن ناحية الجنوب حتّى قرية «لامادلين». حيث تنتهي طريق «سانت ماري دي‌مون» . هناك متراس ألمانيّ مزوّد بقطعة ميدان وببرج دبّابة قديم، يشكّل نقطة الإرتكاز رقم ٥ . أمّا رجال الحامية، المنتمون إلى الكتيبة الثالثة من فوج المشاة ٩١٩، فقد دفنهم القصف تحت الأنقاض . فانتشلهم الأميركيّون، وأُخذت للضابط الألمانيّ، الليوتنان «يانكي»، صورة وقف فيها بينهم أمام المتراس .

جرى النزول بترتيب رائع على هذا الشاطئ المغلوط فيه. والذي تمّ احتلاله بسرعة. غرق بعض السفن، بينها قارب إنزال خاصّ بالدبّابات. إثر اصطدامها بالألغام، غير أنّ الفرق الخاصّة، «فرق التدمير العاملة تحت الماء»، عمدت بسرعة إلى تدمير الحواجز ونزع فتيل الألغام. لم تكن حركة البحر غير اصطفاق خفيف، فولج الرجال في الماء بنشاط وخفّة، تضايقهم حركة المدّ السريعة، أكثر ممّا يضايقهم بعض القنابل التي كانت تطلقها بطّاريّات «سان ماركوف». وتتالت موجات الهجوم . وسارت طلائع فرقة المشاة الأميركيّة ٤ الأماميّة على طرقات «أودوفيل» و«سانت ماري» و«بوبفيل» ، عاملة على الاتّصال بمظلّيّي «تيلر» . أمّا أمام «أوماها بيتش» فقد بقي البحر على قوّته، يقذف الشاطئ بأمواج جرّارة من الزبد . تقيّدت سفن الإنزال بالبرنامج الموضوع ، إلاّ أنّ مكاسر الموج كانت تعنّفها، وطبقة الدخان الكثيف التي غطّت الشاطئ جعلت القيادة صعبة . أُلقيت في الشمال ٣٢ دبّابة برمائيّة على بعد ٥،٠٠٠ متر من الشاطئ. فما لبثت أن غرقت كلّها ما عدا اثنتين، لأنّ عوّاماتها المصنوعة لمياه هادئة لم تتحمّل هياج البحر . وإلى اليمين كانت ٢٨ دبّابة أخرى من طراز «د.د.» على وشك النزول إلى الماء في الأوضاع ذاتها، إلاّ أنّ الليوتنان – كومندور «روكول»، وقد أحسن تفهّم وضع البحر، فضّل الجنوح بزوارقه على الإلقاء ببطّاطه الثقيلة في الماء وتكليفها السباحة بنفسها. خرجت الدبّابات من الماء جاهدة، ولكنّها استقبلت بوابل من القذائف، وانهالت عليها قنابل من عيار ٨٨ فبقرتها، كما أصابت الزوارق في عودتها إلى البحر .

لم يكن المدفع هو المدافع الوحيد، فقد راح وابل من رصاص الأسلحة الأوتوماتيكيّة يكنس المنحدر الذي كشف عنه الجزر. كان الرجال ينزلون من القوارب ويسقطون في الأمواج ، أو يحاولون الاختباء في الرمال إذا وُفّقوا إلى الخروج من الماء. وتمكّن أوفرهم حظّاً من بلوغ السدّ الذي يحدّ الشاطئ . فأخذ رجال الرشّاشات والمدافع يطلقون النار على «بساط من الرجال». واتّصل الضابط المسؤول عن رأس الثغرة هاتفيّاً بكولونيله ليقول له إنّه يرى الشاطئ غاصّاً بالدبّابات والعربات والسفن المشتعلة ، مفروشاً بالقتلى والجرحى .

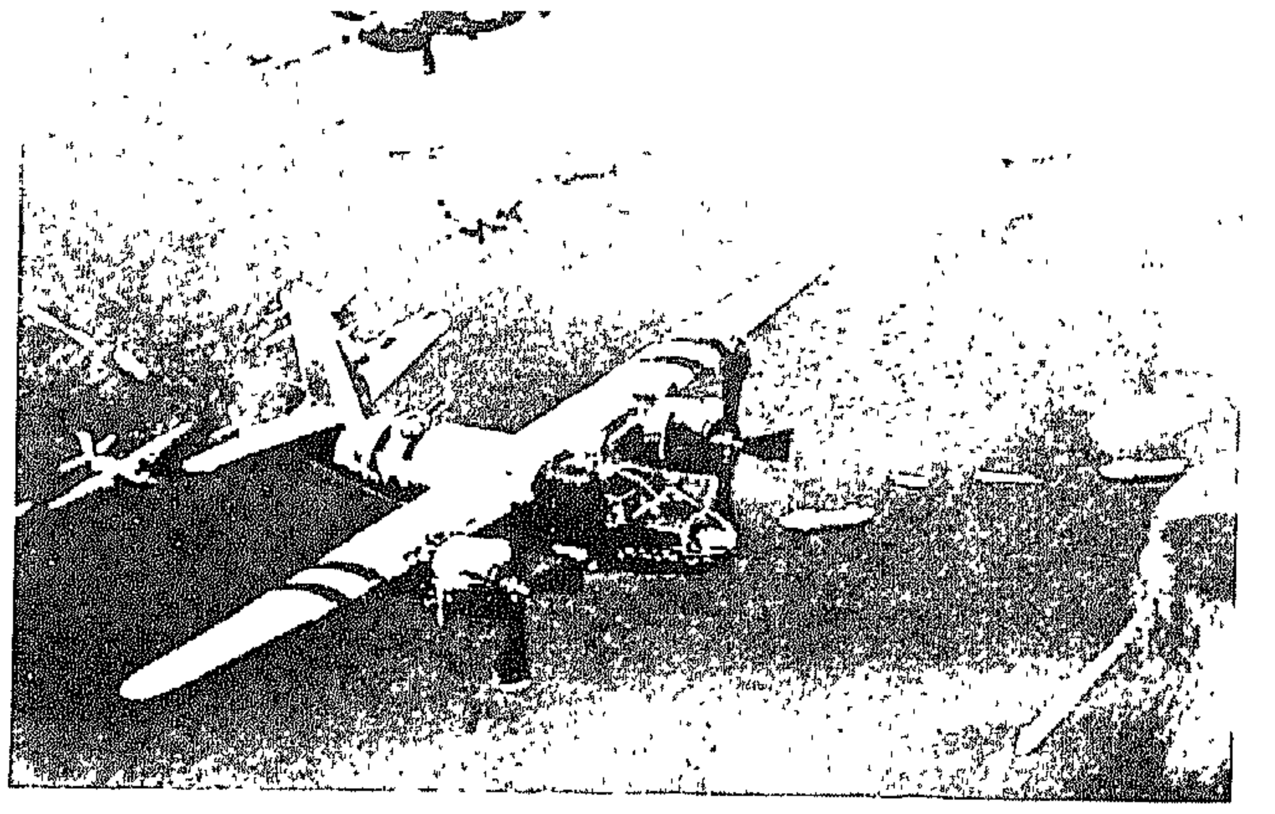

تقدّمت الطائرات السفنَ فأغارت على التحصينات الساحليّة الألمانيّة ممهّدة سبيل النزول أمام القوّات الحليفة .

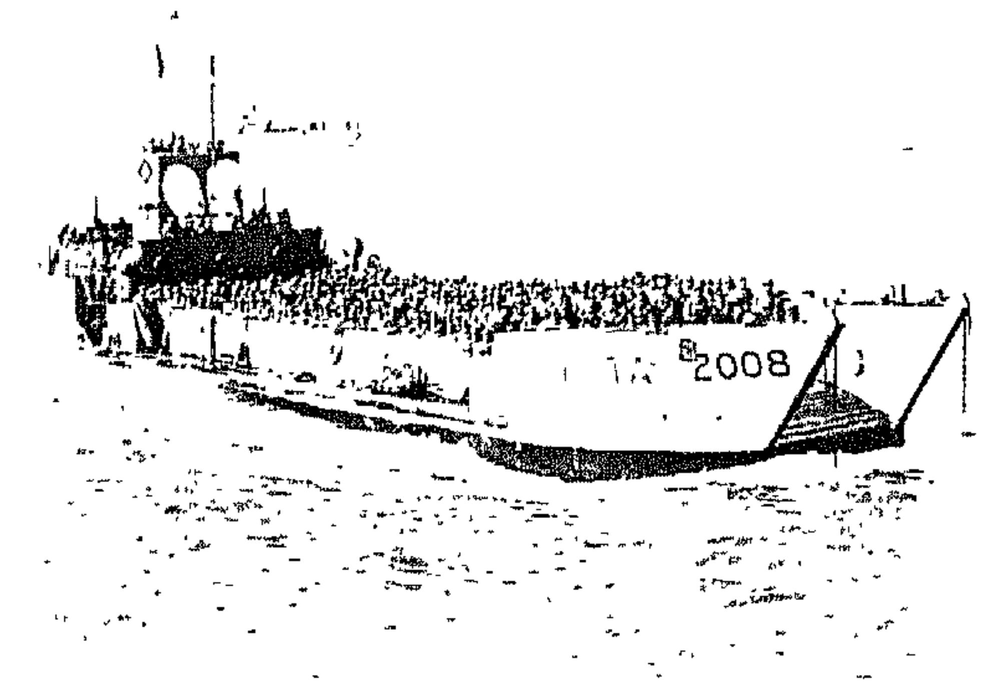

الهدوء بعد العاصفة . لقد أشرقت الشمس ، وهدأ البحر ، بعد يوم هائج مائج .

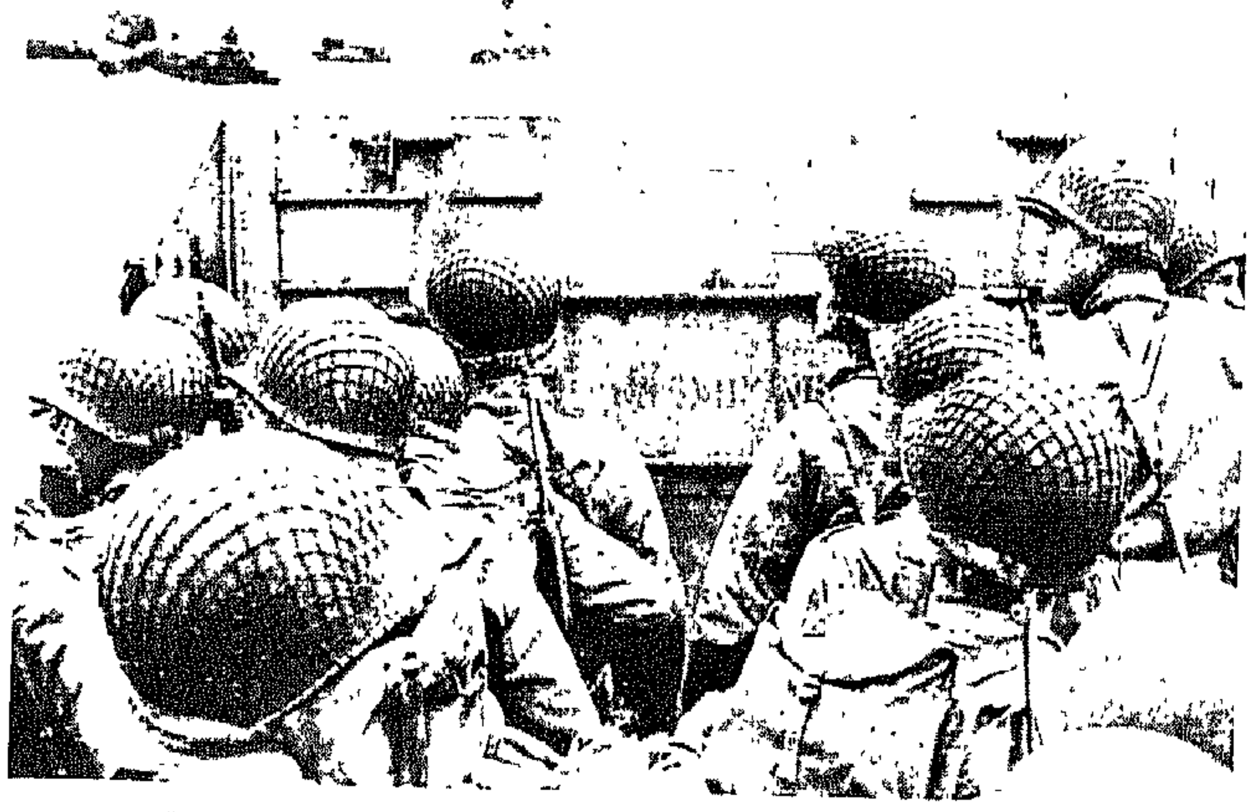

جنود أميركيّون يقتربون من الشاطئ في سفن الإنزال تحميهم مدفعيّة السفن.

« البحر من ورائكم ، والعدوّ أمامكم ! » .

كان «رومل» قد مرّ في القطاع في آذار . ففعلت غضبته مفعول السحر ؛ ففيما عدا الألغام التي كانت موادّ صنعها مفقودة، كُدّست على الشاطئ كميّات ضخمة من مختلف الأجهزة التي روّج لها : فمن حاجز العناصر «ك» أو «الشباك البلجيكيّة»، إلى صفوف عدّة من «الجياد المحدّدة الأوتاد»، إلى صفوف عدّة من «الأهرام» و«القنافذ». كانت الصور الشمسيّة قد كشفت عن هذه الأعمال. فظُنّ إحباطها ممكناً بالنزول في وقت الجزر ؛ ولكنّ تلك الصور الجويّة، نظراً لاتّجاه النوافذ التي أُخذت منها ، لم تكشف عن الأسلحة الجانبيّة المعشّشة في الجرف. ولم يعلم أيّ جهاز من أجهزة الاستخبارات بأخطر النتائج التي أسفرت عنها زيارة «رومل» التفتيشيّة . فانطلاقاً من اعتقاد «رومل» الدائم. القائل بأنّ القوّات الاحتياطيّة لن تصلح لشيء ، أمر بدفع فرقة المشاة ٣٥٢ إلى الخطّ الأماميّ؛ فإذا بالأميركيّين، الذين كانوا يعتقدون أنّهم سيقعون على فوج قديم من فرقة المرابطة ٧١٩، يقعون على فرقة جيّدة قد تحصّنت باعتناء .

أضف إلى ذلك أنّ حذراً أميركيّاً مشؤوماً قد أسعف الدفاع ؛ فقد أخّر خوف الضربات القصيرة عمليّة إرخاء القنابل التي قذفتهاطائرات «ليبيريتور» ثانيتين أو ثلاثاً، فسقط أكثرها على بعد ٣ أو ٤ كلم داخل الأراضي. ثم إنّ المساندة البحريّة التي وفّرتها البارجتان «تكساس» و«أركنساس»، والطرّاد الانكليزيّ «غلاسكو»، والطرّادان الفرنسيّان «مونكالم» و«جورج ليغ»، لم تدم الوقت الكافي لتعطيل الدفاع الألمانيّ . فبقيت التحصينات الساحليّة سليمة عموماً، ولم يُمسّ رجالها بأذى.

حصل بشأن التعرّف إلى رأس «هوك» خطأ أخّر موعد المداهمة ؛ فقد اتّجهت الشاحنات البرمائيّة، وقوارب الإنزال الخاصّة بالجنود والعربات، التي كانت تنقل كتيبة «الرينجرز»، ناحية رأس الثغرة، إلاّ أنّ الكولونيل «رادر» قد تنبّه للخطإ فصحّحه. تسلّق «الرينجرز» الجرف تحت الرصاص وإذ بلغوا القمّة لم يجدوا في مكان المدافع غير بعض الجذوع. ذاك أنّ الألمان كانوا قد سحبوا المدافع الستّة من عيار ١٥٥، فيما كانوا يتمّون بناء سراديبها. وما لبث الحلفاء أن اكتشفوا أربعة منها تحت شباك التمويه . على مقربة من طريق «فيير فيل – غرانكان»، فدمّروها .

كان وضع «أوماها بيتش» مقلقاً قرب الظهيرة؛ فبعد الدبّابات البرمائيّة غرقت الشاحنات البرمائيّة بما كانت تقلّه من أعتدة المدفعيّة . وازدحم الشاطئ بالعتاد المتلّف ، وأغرق المدّ الجرحى. هذا، وما زالت أمواج المهاجمين تفد، فينزل الرجال في ماء يغمرهم حتّى أعناقهم ، ثمّ يقفون معتصمين بجدار السدّ. لم يفلح في الخروج من «أوماها بيتش» من الأميركيّين غير الكولونيل «كانهام» قائد فوج المشاة ١١٦، والبريغادير جنرال «كوتا» قائد فرقة المشاة الأولى المناوب ، وبعض الجنود الذين نجحوا في استدراجهم؛ فنسفوا شبكة الأسلاك الشائكة التي كانت تصدّ مدخل طريق «سان لوران» المنخفض، وفتحوا فيها ثغرة. كان العشب فوقهم يحترق مثيراً دخاناً. تلبّد القائدان في السفح الرمليّ من الشعب الصغير، في انتظار فرصة ملائمة، فيما أخذت قنابل المدمّرات، التي أفادت من المدّ فاقتربت إلى ١٠٠٠ ياردة، تمرّ فوق رأسيهما في طريقها لتدمير أعشاش المقاومة الألمانيّة .

عاث البحر فساداً عند البريطانيّين كذلك ، فأغرق ما يقارب ٥٠ دبّابة قديمة من طراز «سانتور» مزوّدة بمدافع من عيار ٩٥، كان عليها أن توفّر لموجات الكرّ سنداً متحرّكاً. إلاّ أنّ هياج البحر أمام «سورد» و«جونو» و«غولد» كان أقلّ عنفاً منه أمام «أوماها»، ولم يكن جنود فرقة المشاة الألمانيّة ٧١٦ ليعدلوا جنود الفرقة ٣٥٢؛ وهكذا لم يسلم النزول البريطانيّ من الخسائر، إلاّ أنّه لم يتعرّض لأزمة خطيرة .

كان مرتكز «هامل» في قطاع «غولد» ما يزال صامداً عند الظهيرة، إلاّ أنّ الفرقة ٥٠ قد امتدّت نحو «أرومانش» و«فير–سور–مير». صمد مُرتكز «كورسول» كذلك في قطاع «جونو» ، إلا أنّ الكنديّين استداروا حوله وتسنّموا التلال. أمّا في قطاع «سورد» فقد سقط مرتكز «لابريش»، وهاجم فريق الكومندوس رقم ٤، الذي يضمّ فصيلتين فرنسيّتين من فريق الكومندوس رقم ١٠، موقع «ويسترهام». وأخيراً انتظمت فرقة «إيربورن» ٦ المنقولة جوّاً ، وقد دعمها هبوط بعض الطائرات الشراعيّة، في دائرة «رنفيل–بينوفيل».

أمّا في الجانب الألمانيّ فقد نقل «جودل» إلى «روندشتاد» بالهاتف رفضاً قاطعاً: فالفرقتان اللتان اعتقد «روندشتاد» أنّ له الحقّ في تحريكهما مباشرة، لا يمكن تحريكهما إلاّ بإذن الفوهرر، والفوهرر نائم. إنصاع «روندشتاد» ولم يطلب حتّى إيقاظ النائم. إنّه لانصياع هازئ ساخر على حدّ قول «شبيدل». يريد الكابورال «البوهيميّ»، أن يقود جيوشه بنفسه : إذاً فليقدها. أمّا الجنرال فيلد مارشال «غيرفون روندشتاد» فقد تبرّأ منها !

كان «رومل» على الطرقات عندما نُقل إليه نبأ الزحف في الساعة ٦،٣٠، فتخلّى عن مقابلة «هتلر» وقفل راجعاً لتسلّم قيادته. إلاّ أنّه لم يكن قط مقتنعاً من حقيقة الزحف ، بل كان يميل إلى الاعتقاد بأنّها عمليّة تمويه وإلهاء يقصد منها اجتذاب قوّات الاحتياط الألمانيّة إلى «نورماندیا» السفلى . أمّا الضربة الكبرى فسيوجّهها العدوّ، على حدّ ظنّه ، ناحية مصبّ «السوم» .

من الساعة الثالثة عشرة
إلى الساعة الثامنة عشرة من النزول

وقف «تشرتشل» في مجلس العموم ظهراً، وأثار الفضول بالتحدّث عن احتلال «روما» طوال عشرين دقيقة ، ولم تكن «روما» إذ ذاك لتثير اهتمام أحد؛ ثمّ وصف عمليّة النزول الجارية بكثير من التعظيم والإطناب، وقال: «لقد جرى كلّ شيء حتى الآن وفقاً للخطط المرسومة» .

واستفاق «هتلر» في «أوبرسالزبورغ»؛ أمّا ردّة فعله الأولى، لدى إعلان النزول ، فلم تدوّن. كان التقرير المسهب سيقدّم في قصر «كليسهايم»، على مسافة ساعة ونصف بالسيّارة، خلال الاحتفال الذي سيقام هناك على شرف الضيف الرسميّ، الجنرال «ستوجاي» رئيس الوزارة المجريّة الجديد .

لم يتغيّر في البرنامج شيء؛ وأمام خارطة «نورماندیا» أخذ «هتلر» يتظارف ساخراً بلهجته النمساويّة، ويقول: «ميام ميام! لقد سقطوا لقمة سائغة في فم «الذئب الأكبر». آه ما أطيب طعمها!» فأغرب الحاضرون جميعهم في الضحك . ثمّ أيّد «هتلر» «جودل» في رفضه الصباحيّ: فهو كذلك لم يكن يعتقد أنّ ما يجري هو الغزو الحقيقيّ!

إستمرّ النزاع بطيئاً في «الكوتنتان»؛ واستُدعي الماجور بارون «فون درهايدت» من «بيربيه» لتطهير منطقة «كارنتان» بكتيبة مظلّيّة. فصعد إلى قبّة جرس «سان–كوم دومون»، الواقعة على طريق «سانت مير إغليز». كانت السفن تغطّي البحر في البعيد ، فيما انصرفت مئات من السفن الصغيرة إلى إنزال القوّات والعتاد؛ قال: «ومع هذا لم أشعر بأنّ معركة كبيرة قد دارت رحاها. كانت الشمس ساطعة، ولا يعكّر هدوء الجوّ غير طلقات متقطّعة، وكانت المراكب في ذهابها وإيابها تذكّرني بأحد من آحاد الصيف على بحيرة «فانسي»...» إزدحمت «يوتاه بيتش» وسُدّت منافذها ، وحاول فوج المشاة ٨ أن يعبر المستنقع فغرز فيه وعاد عن عزمه. في الساعة ١٢،١٥ تمّ الاتّصال بفرقة المظلّيّين ٥٠١ التي فتحت «بوبفيل» في وجه مقاومة ضارية . وفي الساعة ١٢ تمّ الاتّصال

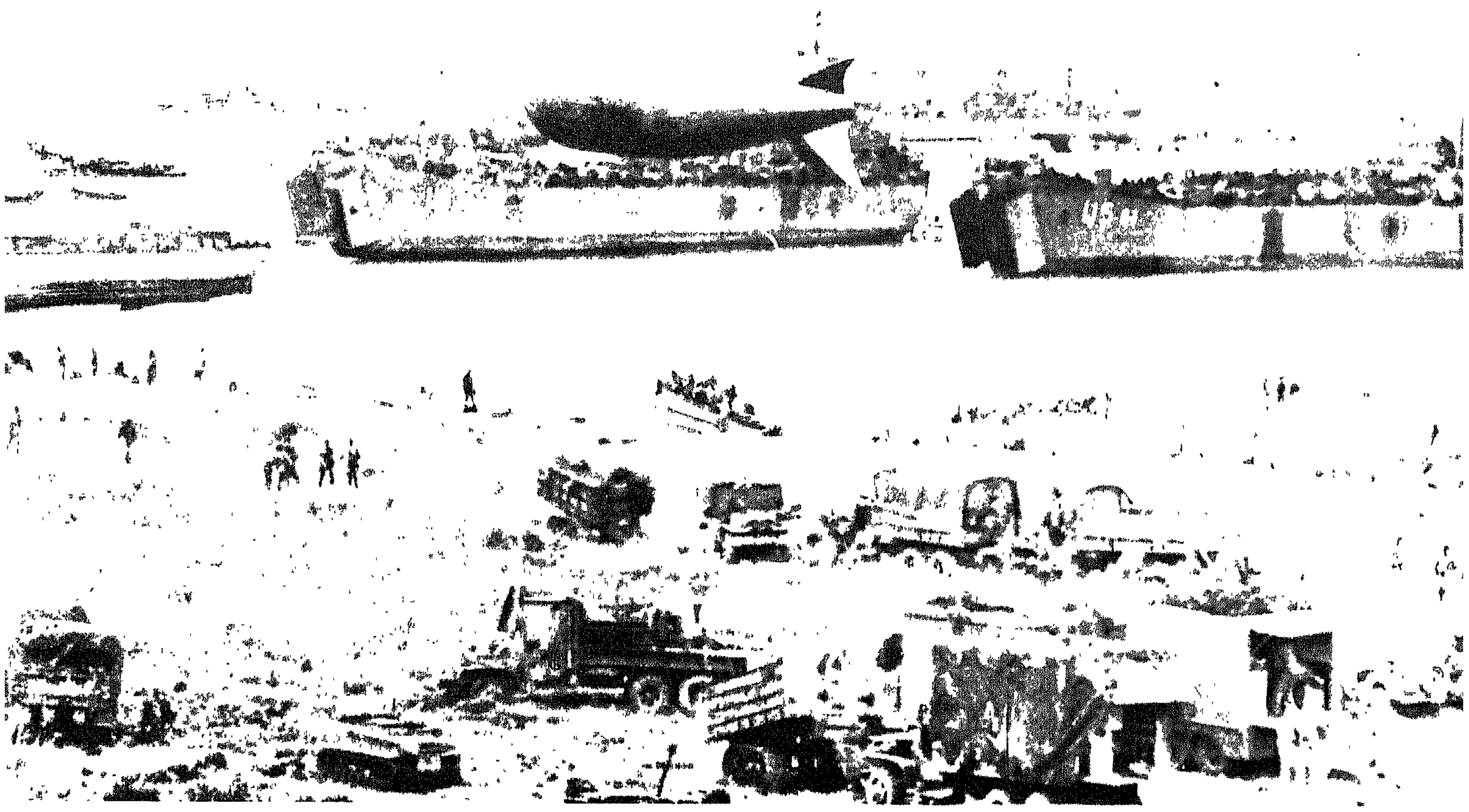

« ما أروع منظر السفن وقد تمطّت إلى الشاطىء بطول ٨٠ كيلو متراً ! »
(«تشرتشل» في مذكراته) .

بالفوج ٥٠٢ في «أودوفيل لاهوبير». فتمّ بذلك اجتياز المستنقعات الساحليّة. وأنجزت الفرقة ١٠١ المنقولة جوّاً مهمّتها.

كانت الفرقة ٨٢ تقاتل في الداخل؛ فاحتلال «سانت ماري إغليز» قطع طريق «شيربور» الكبيرة. ومكّن الأميركيّين من الإشراف على الناحية العليا الممتدّة بين المستنقعات الساحليّة ومنخفضات «المردوري». هدف العمل المركّز. الذي أوعز به الجنرال «دولمان»، إلى استعادة البلدة. فهاجم الفوج ١٠٠٥٨، التابع لفرقة المشاة ٧٠٩، قادماً من الشمال. فأوقف عند قرية «نوفيل أوبلان». كما صُدّ هجوم آخر قدم من الجنوب. ولكنّ فوج المشاة ١٠٠٥٧ استعاد ممرّات «شيف-دو-بون» و«لافيار». هذا، وقد وقع مظليّون كثيرون في الأسر جنوبيّ «المردوري». فيما أخذ غيرهم يتجمّعون حول قرية «أمفريفيل»، وعلى هضبة انتشرت عليها المزارع التي تطلّ على الفيضان، مقابل «شيف-دو-بون».

أمّا في قطاع «أوماها بيتش» فأعلن الليوتنان-جنرال «ديتريخ كرايس»، قائد فرقة المشاة ٣٥٢، أنّه قد أوقف الغزو على الشاطىء عينه؛ فانتقل هذا الاقتناع إلى محضر الساعة الثالثة عشرة الذي نظّمه الفيلق ٨٤. إذ ورد فيه: «يمكن اعتبار النزول مدفوعاً في «فيرفيل»؛ ولكنّ «كرايس» قلق على ميمنته التي كان التقدّم الانكليزيّ يهدّدها، فوجّه فوج المشاة ٩١٥ ناحية الشرق، بقيادة الكولونيل «ماير»، بعدما أصدر إليه الأمر بالالتفاف حول «بايو». وبشنّ هجوم معاكس بين «بازينفيل» و«كريبون». فلم يبقَ أمام «أوماها بيتش» شيء من قوى الاحتياط.

والحال أن الأميركيّين قد نهضوا من كبوتهم؛ فالنار الألمانيّة، مع ما اتّصفت به من شدّة، كانت تعوزها الكثافة والمثابرة، لأنّ كتيبة مدعومة واحدة تابعة لفوج المشاة ٩١٤ كانت تحمي الشاطىء. عبّر السدّ بعضُ ذوي الرتب النشيطين. فاجتذبوا أبسل الجنود؛ وأفاد قارب إنزال الدبّابات ٣٠، وقارب إنزال المشاة ٥٤، من المدّ الأقصى فاندفعا على جرف الحصى وجنحا على مدخل طريق «كولفيل» الأجوف، فاندفع الرجال إليه. وأصابت ضربة مباشرة، أطلقتها إحدى المدمّرات، متراس «دي مولان» فقطّعته إرباً، وأرغمت حاميته على الاستسلام. وراحت الجارفات المصفّحة تفتح في الكثبان ثغرتها، وشرع الرتل الأميركيّ يرتفع ببطء على الهضبة حيث كانت السياجات، مع هزالها، توفّر حماية وتغطية.

وجّهت القيادة الألمانيّة اهتمامها ناحية اليمين خصوصاً، ناحية «كين». فتحرّك جهاز حرب جبّار: الفرقة المصفّحة ٢١ برجالها الـ ١٦،٠٠٠، ودبّاباتها الـ ١٢٧ من طراز «ب ز. كف. ٤»، ومدافعها الهجوميّة الـ ٤٠، وقطعها الـ ٢٨ من عيار ٨٨، وما إليها. تلقّت أوّلاً أمراً بتطهير ضفّة «الأورن» اليمنى من المظليّين الذين هبطوا خلال الليل؛ ولمّا وصل الجنرال «ماركس» إلى ميدان القتال تبيّن له من نظرة واحدة أنّ هذه المهمّة لم تبقَ مناسبة للوضع. واتّصل بالكولونيل «أوبلن برونيكوفسكي»، قائد فوج الدبّابات ٢٢، وهو في خطّ النار، فأعطاه تعليماته. بات على «أوبلن» أن يعبر بفوجه إلى ضفّة «الأورن» اليسرى، وأن يحمل حملة معاكسة قويّة باتّجاه «لوك-سور-مير». وقال ماركس: «إنّ مسؤوليّة صدّ الغزو تقع على عاتقك». وبعدما ترك الجنرال الكولونيل ينفّذ مهمّته راح يبحث عن أجناد أخرى، فوقع على كتيبة من الفوج الآليّ ١٩٢، فوجّهها كذلك شطر «لوك-سور-مير». كان عليهم أن يجترحوا المستحيل لشطر الحملة الانكليزيّة شطرين، ولتعطيل عمليّة النزول، ريثما تتدخّل قوّات الاحتياط العامّة فتقضي عليه.

بادر «أوبلن»، وكانت مهمّته عسيرة. لم يبقَ على «الأورن» من معابر «كين» إلاّ معبر واحد صالح، فقطع فوج الدبّابات ٢٢ الألمانيّ المدينة المشتعلة، وما كاد يخرج منها حتى بادرت المطاردات القاذفة إلى ملاحقته، فتسلّق هضبة «ليبيزي» بما أمكنه من سرعة، واجتاز القرية، ثمّ نزل إلى وادٍ صغير كثير الأشجار. ولمّا وصل إلى «بيافيل» كانت

كتيبتا «نورفولك» و«وارويكشاير» قد انتزعتا المحلّة . وغدت «كين» ، هدف النهار الرئيس ، على بعد ٧ كلم ، ولم تكن الساعة قد بلغت بعد السادسة مساء .

كان اللقاء قاسياً . صُدّت الدبّابات فحاولت أن تلتفّ حول «بيافيل» مروراً بوهدة «بيرييه» . فما كان من بعض مفارز «شروبشاير» للمشاة و«ستافورد شاير» إلاّ أن دمّرت ستّة منها . وهبطت من السماء ٨ قاذفات انقضاضيّة من طراز «تيفون» فأحرقت بضع دبّابات أخرى . فعاد الفوج أدراجه واجتمع في تخوم «كين» . لقد حال تدخّله دون فتح المدينة منذ المساء الأوّل ، إلاّ أنّه لم ينجح في إيقاف الغزو .

توغّلت حملة الفوج الآليّ ١٩٢ إلى ما هو أبعد ، فبلغت البحر . لكونها قد وقعت في الفرجة الفاصلة بين منطقتَي «سورد» و «جونو» . وتمكّن رجالها من الإفراج عن مراكز المقاومة في «سان أوبان» ، و«لوك» . و«دوفر ـ لا ـ ديليفراند» ، ثمّ اتّخذوا موقف الدفاع بانتظار وصول الدبّابات... وعبثاً طال انتظارهم .

كانت الحالة مرضية في ما تبقّى من القطاع البريطانيّ ؛ فقطعت الفرقة الكنديّة الثالثة بضعة كيلومترات . ودنت الفرقة ٥٠ من «بايو» تدعمها أولى عناصر الفرقة المصفّحة ٧ التي تمّ إنزالها .

وصل «رومل» إلى «لا روش ـ غويون» بعد الظهر ، فوجد قرارات «هتلر» في انتظاره . وُضعت تحت تصرّفه فرقة الدبّابات الصاعقة ١٢ المرابطة جنوبيّ «روان» ، وفرقة الدبّابات الموجودة في ناحية «درو» . بيد أنّ الفوهرر حظّر اللجوء إلى أيّ سحب على حساب الجيش الخامس عشر ، حتى انّه قد ألغى أمراً أصدره «دولمان» باستدعاء قسم من الأجناد المرابطة في «بروتانيا» إلى «نورماندیا» . ثمّ إنّه قد جزم جزماً باتّاً بأنّ ٦ حزيران مجرّد خدعة ، وأنّ الغزو الحقيقيّ لم يبدأ بعد .

ألسّاعات الأخيرة من النزول

توقّف القتال باكراً . فقد تعبت القوّات المهاجمة . ولم تتوافر لدى الألمان أسباب شنّ هجوم ليليّ معاكس . فتوقّف إطلاق النار من «رانفيل» إلى «سانت ـ مير ـ إغليز» مع غياب الشمس .

إلاّ أنّ طيران الليل قد عاد إلى العمل . وكانت مهمّته إقفال ميدان القتال بغية قطع الطريق على احتياطيّ العدوّ . ألقيت القنابل المضيئة التي دعاها الألمان «أشجار الميلاد» . فراحت تكشف عن الأرتال السارية . وضاعف القصف المطّرد ، المنهال على نقاط المرور الإلزاميّة ، الخسائرَ والتأخير . ولقد روى «بايرلين» «لبول كاريل» خبر تلك الليلة التي سرت فيها فرقة المصفّحات نحو «كين» فاجتازت «سيز» تحت القنابل ، ثمّ «أرجنتان» . في الثانية صباحاً ، فإذا المدينة كلّها فريسة النيران . مضاءة كأنّها في وضح النهار ، أتّون هائل تحت قصف لا ينقطع ، وإذا الأنقاض قد سدّت الشوارع . وإذا جسر «الأورن» قد تهدّم . أصلح الروّاد أحد المعابر . ولكنّ «بايرلين» عمد إلى الحقول مضطرّاً ، بغية الوصول إلى «فلير» و «كوندي ـ سور ـ نوارو» ، فإذا هما أنقاض قد أُلقيت على الطريق . ذرّ النهار قرنه ، ولمّا يجتز واحد من الأرتال الخمسة ، التي انقسمت إليها الفرقة ، «فاليز» الواقعة على بعد ٢٥ كلم من ميدان القتال . وعادت الطائرات تسمّر في الأرض كلّ ما يتحرّك . كان على فرقة المصفّحات أن تشنّ هجومها المعاكس مع الفجر ، فإذا بها تختبىء حتى المساء !

أمّا موقف الحلفاء فكان على نقيض ذلك تماماً ؛ فقبل أن يرخي الليل سدوله ذهب الميجر «هاين» ، رئيس المكتب الثاني التابع للفيلق الألمانيّ ٨٤ . إلى «كابور» ليشاهد النزول بأمّ عينه . فإذا «النشاط ، على حدّ قوله ، نشاط مرفإ كبير في زمن السلم» . أمّا سلاح الطيران الألمانيّ فقد تغيّب طوال النهار ؛ ذاك أنّ فرقة المطاردة ، المنتظر قدومها من «متز» ، كانت قد دُمّرت بكاملها ؛ وباستثناء ٣ طائرات سرعان ما أركنت إلى الفرار ، لم تظهر فوق حومة الوغى النورمانديّة أيّة طائرة ألمانيّة .

عند انتصاف الليل كان ٧٥،٢١٥ بريطانيّاً و ٥٧،٥٠٠ أميركيّ . يضاف إليهم ١٥،٥٠٠ أميركيّ و ٧،٩٠٠ بريطانيّ ينتمون إلى التشكيلات المنقولة جوّاً ، أي ما يزيد مجموعه على ١٥٥،٠٠٠ رجل ، قد وطئوا أرض «فرنسا» . أمّا «فرق الموجة الثانية» ٢٩ و ٩٠ الأميركيّتان ، و ٥١ و٧ البريطانيّتان المصفّحتان ، فكانت في أوج مرحلة النزول . لقد كان «رومل» محقّاً إذ قال إنّ خسارة معركة الشواطىء تعني أنّ «أوروبا» قد غدت مشرعة أمام الغزو . كان بحر «المانش» يشكّل بالنسبة للانكليز والأميركيّين مكبحاً أقلّ شأناً من الحاجز الذي يشكّله بالنسبة للألمان هذا الطيران الحليف الجهنّمي المسيطر !

على الصعيد التكتيكيّ لم يتحقّق أيّ من الأهداف المعيّنة ليوم ٦ حزيران في أيّ مكان . ففي «الكوتنتان» كانت الأرض المفتوحة أصغر مرّتين ممّا قُدّر سابقاً ، وأخفقت العمليّة الرامية إلى إنشاء رأس جسر على «المردوري» ؛ وإلى الجنوب من «سانت ـ مير ـ إغليز» ما زالت كتيبة جيورجيّة تقطع طريق «شيربور» ؛ وأمام «أوماها بيتش» انتهى الألمان بالتخلّي عن «كولفيل» و «سان لوران سور ـ مير» . غير أنّ التوغّل لم يصل إلى أبعد من ١،٥٠٠ م . في أيّ مكان ، مع أنّ الرغبة كانت في إدراك «الأور» الذي يبعد ٥ أميال عن الشاطىء ، منذ المساء !

وفي القطاع الغربيّ أعوزت المسؤولين ومضة من الإلمام والجرأة لتستحيل إنجازات الصباح الباهرة أهدافاً يُختتم بها النهار . لم يحصل الاتّصال بالأميركيّين ، ولم يتحقّق تماسك رأس الجسر . ولم يتمّ الاستيلاء على «كين» ولا على «كاربيكي» مطارها ؛ وأوقف الفوج ٥٦

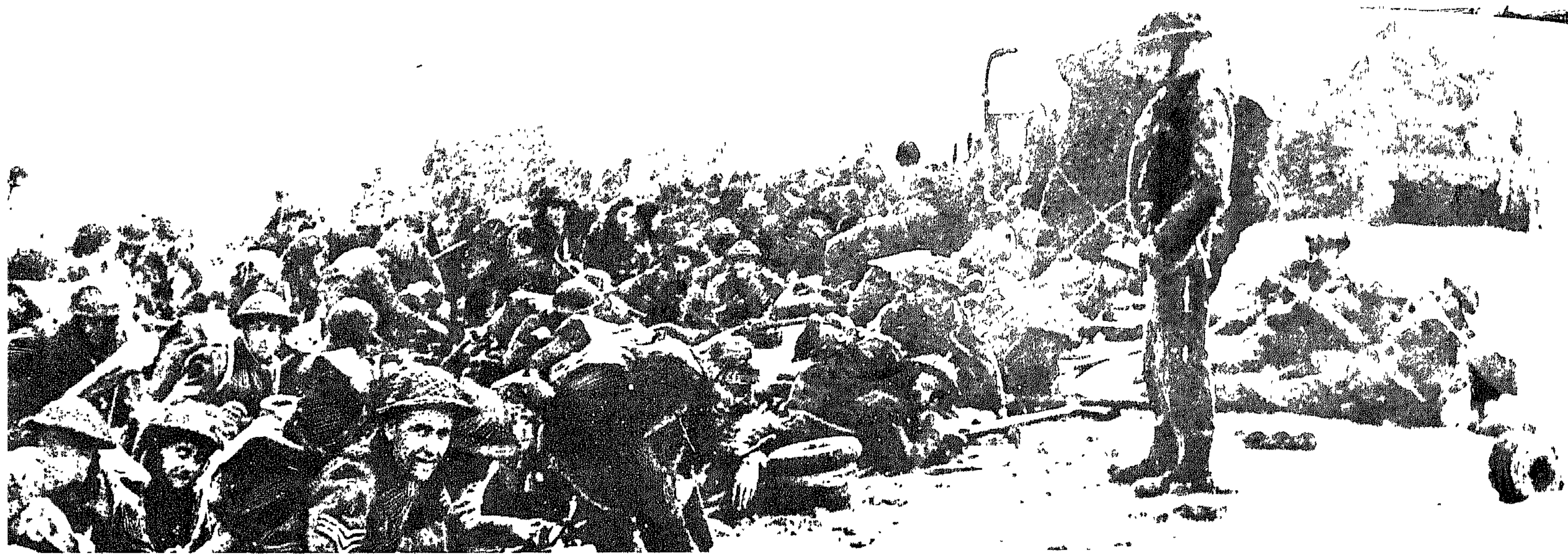

جنود بريطانيّون يستريحون قليلا بعد نزولهم ، قبل صدور الأوامر بالزحف . ولكم سعى منهم ، في ذلك اليوم ، إلى الموت ساعٍ !

تقدّمه أمام «بايو» في الساعة ٢٠،٣٠ . وقد كادت تدرك المدينة سالمة خالية من الأعداء .

ولكنّ النهار كان نصراً رائعاً بالرغم من تلك الخيبات ؛ فاهتزّت «أميركا» و «انكلترا» عزّة وكبراً . واهتزّت «أوروبا» الأسير رجاء وأملاً . وفي «فرنسا» بادر الثوّار إلى أسلحتهم وراحوا يقطعون خطوط الهاتف . ويتمركزون على امتداد الطرقات لمداهمة الأرتال الألمانيّة . وهجر عمّال الخطوط الحديديّة قُطر الجنود ، معطّلين القاطرات والمقاطع . وبعدما كان «ديغول» قد أصرّ على عدم الاشتراك بتوجيه رسالة أسوة برؤساء الدول الأوروبيّة ، عاد في المساء فأذاع بلاغاً ظُنّ معه أنّ القوّات الفرنسيّة تكافح وحدها لتحرير أرض الوطن . قال : «بديهيّ أنّ هذه هي معركة «فرنسا» . كما أنّها المعركة التي تنهض بها «فرنسا» ... ولسوف تقودها «فرنسا» معركة حامية الوطيس ، إنّما بنظام . على هذا النحو حقّقنا كلاّ من انتصاراتنا منذ ١،٥٠٠ سنة ...» أمّا الشرط الأوّل ففي الامتثال الدقيق للتعليمات التي تصدرها الحكومة الفرنسيّة والقادة الفرنسيّون ... وها قد عادت شمس أمجادنا إلى الظهور ...» لم يشر إلى الانكليز والأميركيّين إلاّ في عبارة واحدة كادت لا تذكر اسماً ، هي «القوّات المسلّحة الحليفة والفرنسيّة» . هذا مع العلم بأنّ القوّات الفرنسيّة قامت ، في ذاك النهار الموعود ، على ٢٥٦ فدائيّاً من رجال ملازم السفينة «فيليب كيفر» .

إكتفى البلاغ المسائيّ الألمانيّ بأن يعلن أنّ معارك عنيفة تدور رحاها على الشاطىء المهاجَم . أمّا «هتلر» فقد أعرب عن ضيق صدره وخيبة أمله ، بإصداره الأمر تلو الأمر ، بغية صدّ النزول وردّه «هذه الليلة في أقصى حدّ» . وأخذ يرتاب من تخاذل متعمّد مسؤول ، وحتى من أعمال خيانة .

بعض أوائل الأسرى الألمان .

جرحى أميركيّون يتلقّون العناية الطبيّة على رقعة الشاطىء التي احتلّوها .

كما في الجو كذلك في البحر
ألوف من أثلام النصر تشعّ!

كان للطيران أوفى نصيب في تحقيق عمليّة النزول إلى الشاطىء النورمانديّ ، وذلك بغاراته العنيفة التي بدأت في كانون الثاني ١٩٤٤ . وتبدو في الصورة طائرات «سبيتفاير» تحلّق فوق الشاطىء الأطلسيّ .

كان الكنديّون أوّل من وطىء الشاطىء الفرنسيّ . وتبدو في الصورة زوارقهم تبتعد عن السفينة الكبيرة التي أقلّتها .

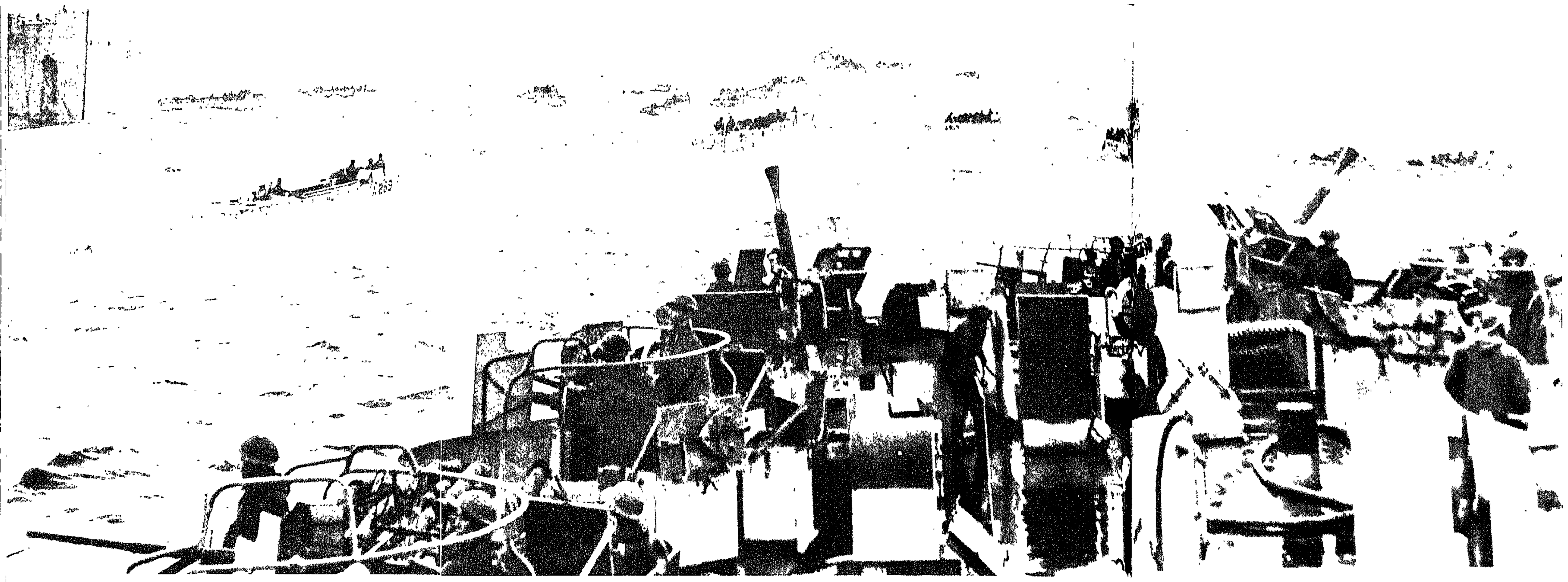

« لقد تمّ التحميل والتجميع والنقل بطريقة جبّارة رائعة » («تشرتشل» في مذكراته) .

على أرصفة «بليموث» : كاهن أميركيّ يقيم للجنود شعائر القدّاس الإلهيّ يوم ٦ حزيران المشهود .

«كأنه العرض العسكريّ..» (تشرتشل)

جنود أميركيون يقلّهم زورق إنزال في المرحلة الأخيرة من مراحل النزول .

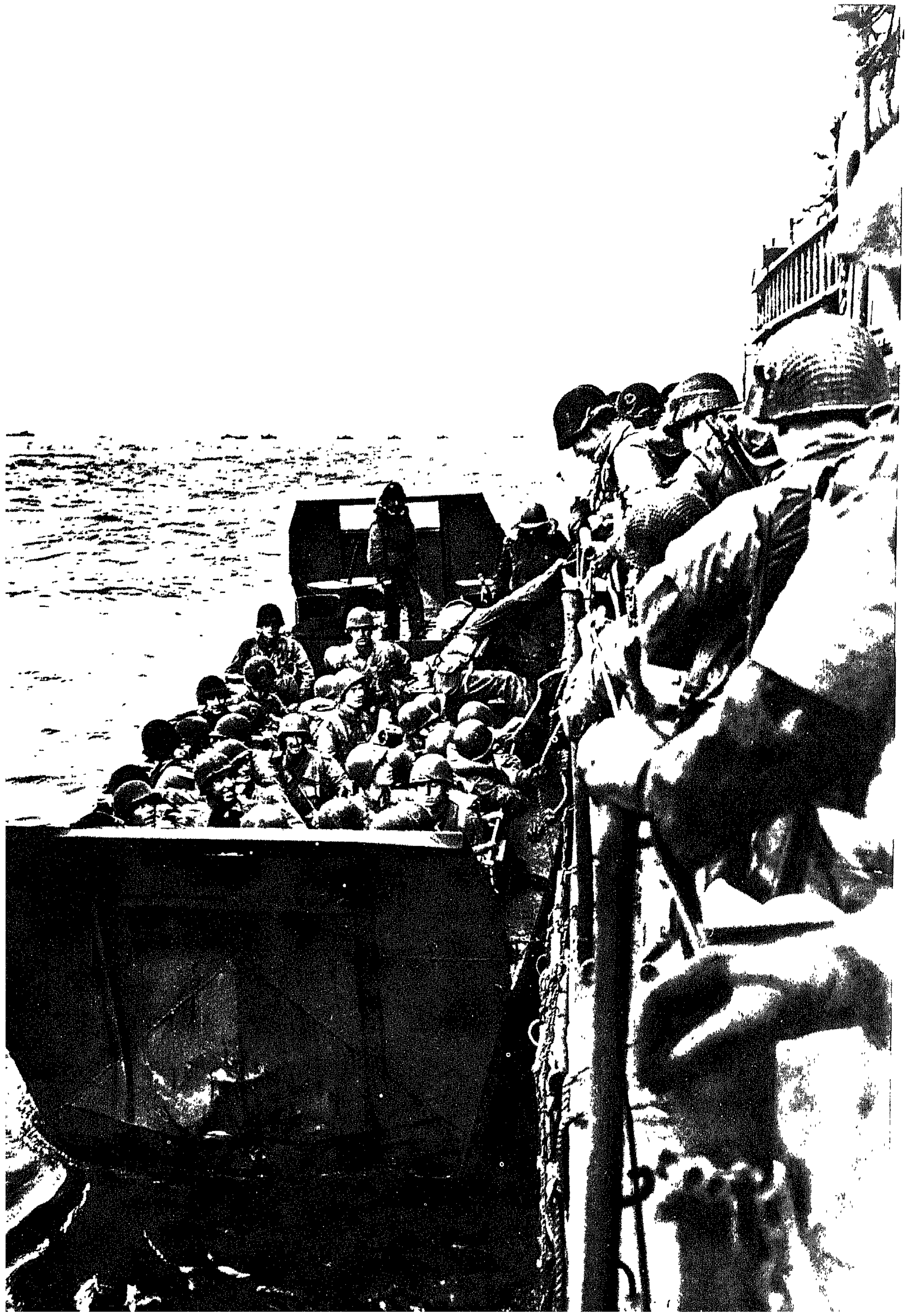

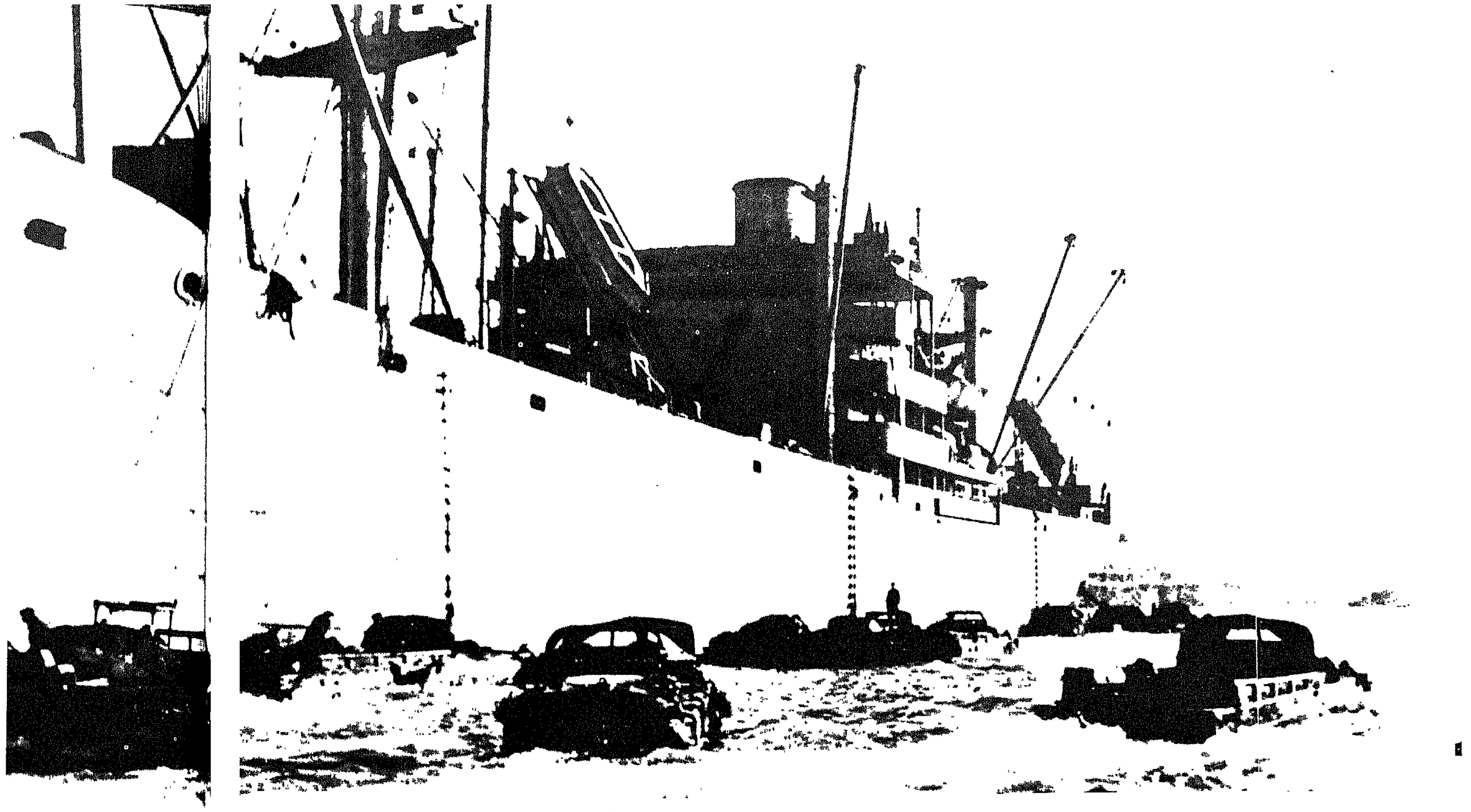

«ما إن بزغ الفجر والتحقت السفن ، كبيرة وصغيرة ، بالمراكز التي عُيّنت لها في عمليّة الهجوم ، حتى جرت الأمور وكأنّ الأمر لا يعدو كونه عرضاً عسكريّاً »

(«تشرتشل» في مذكراته) .

«لقد شاقني مرأى الآليات وهي تنطلق في مياه المرفإ ، وتقارب الشاطىء ، وتتسلّق الجروف بسرعة ...»

(«تشرتشل» في مذكراته) .

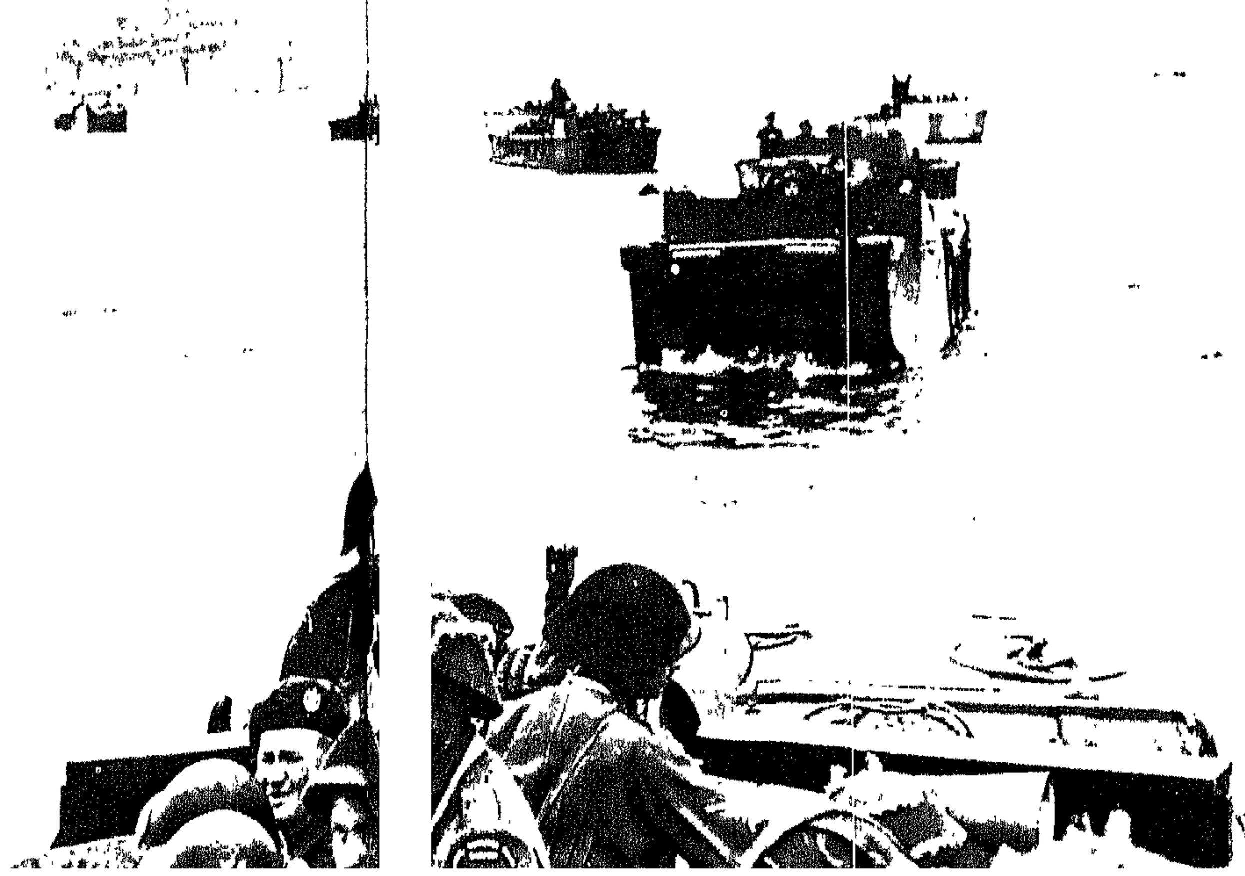

نزلت الفرقة الكنديّة الثالثة بين «بور آون بيسان» ومصبّ «الأورن» صبيحة ٦ حزيران ، وتقدّمت لتوّها مسافة كيلومترات داخل المنطقة . وفي الصورة جماعة من جنودها ومعهم درّاجاتهم .

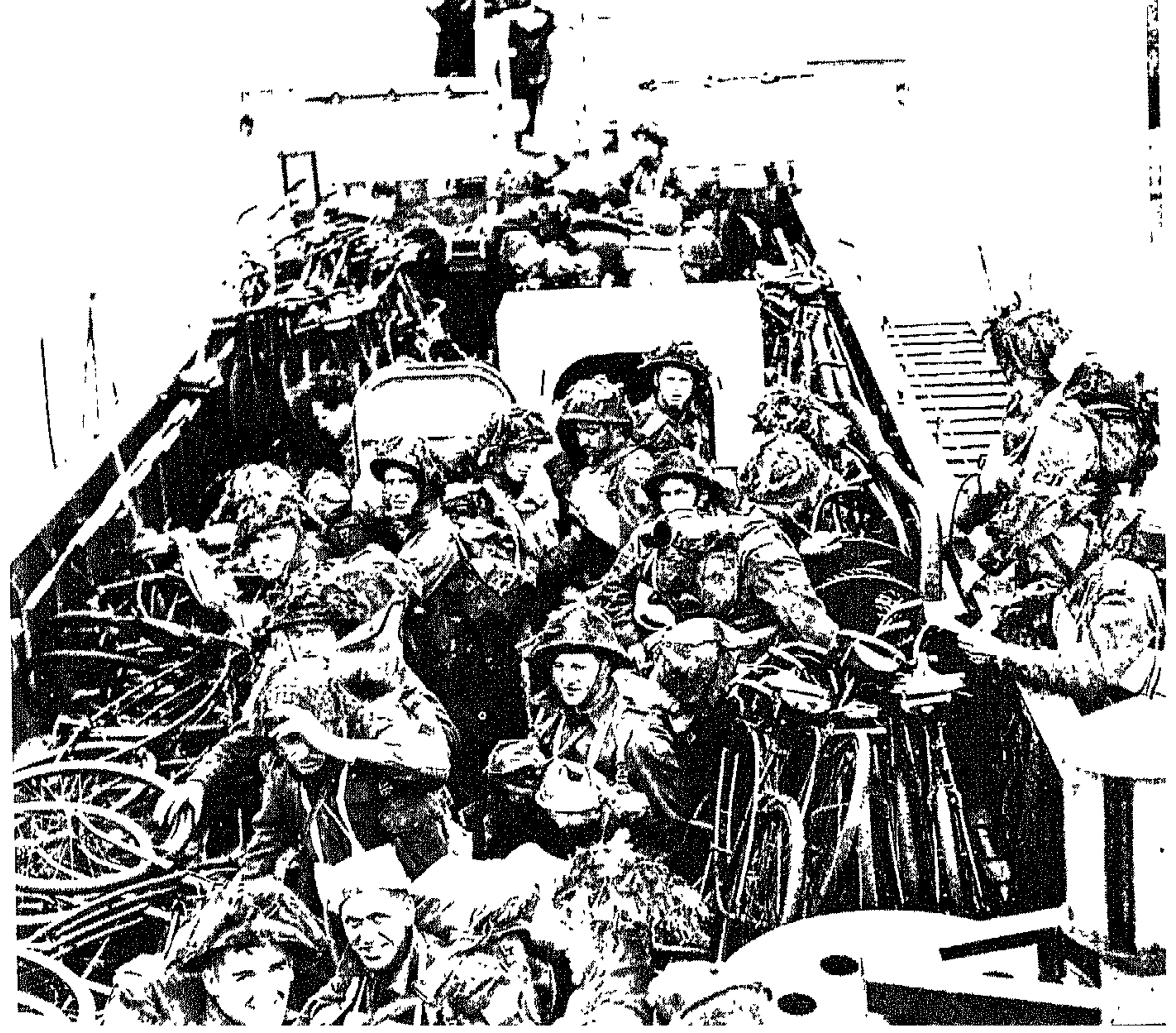

كانت
الكلمة الفصل لفنّ الحرب...

لم يسبق لعمليّة عسكريّة أن تعرّضت لما تعرّضت له هذه العمليّة من أهوال وأخطار ، وأن بذلت ما بذلته من طاقات مادية وبشريّة ، وأن حقّقت الأهداف التي من أجلها كانت كما حقّقتها .

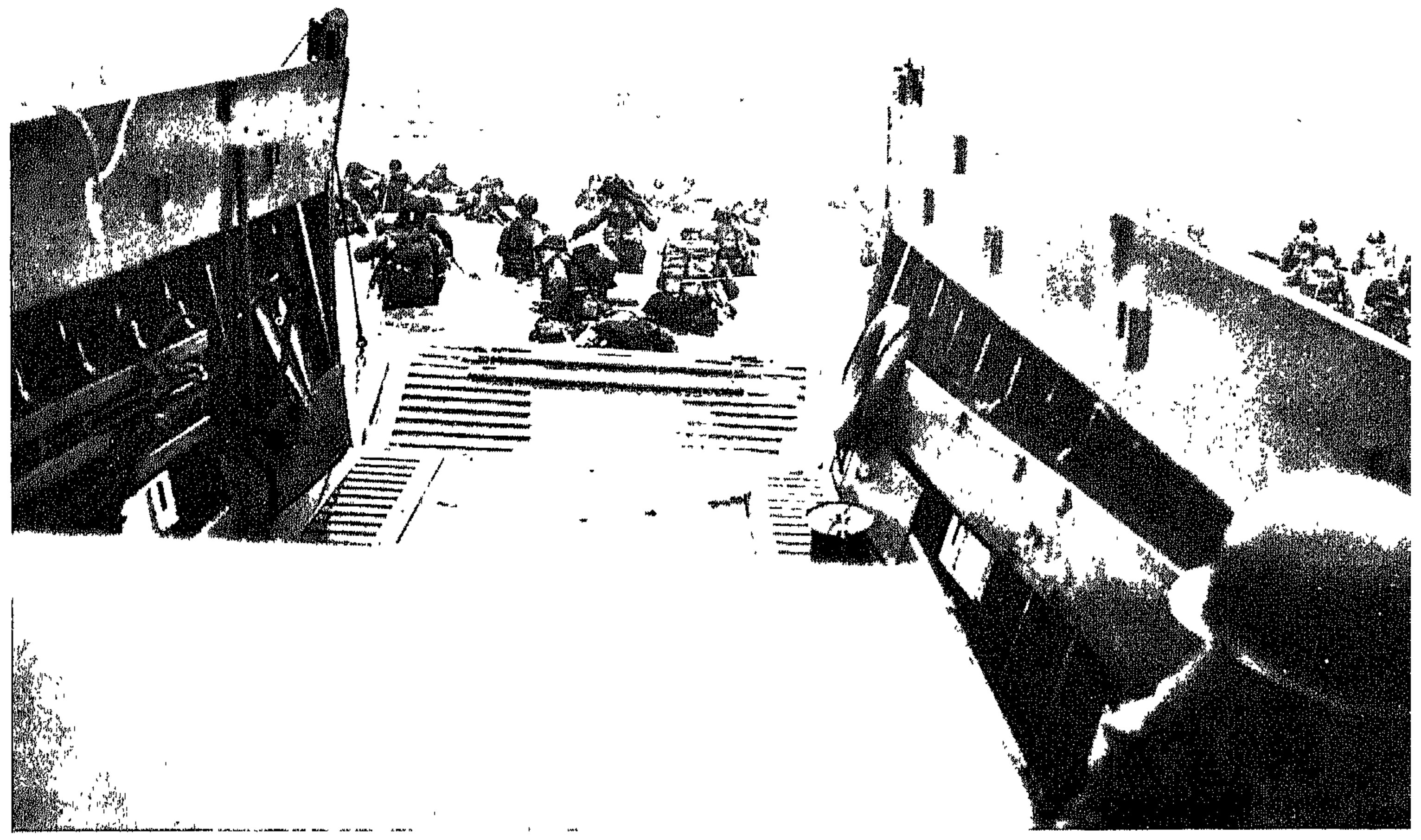

جنود بريطانيّون يزحفون إلى الشاطىء إثر نزولهم من الزوارق وهم يغوصون في الماء حتى الرُكَب ، فيما راحت مدفعيّة العدوّ تكنس الأرض .

جنود أميركيّون يتقدّمون في الجزر ،في «أوماها بيتش» وقد أثقلهم العتاد .

إنهَا لتحفة التنظيم وَالتموين

لقد عرفت الحرب الأخيرة فنّاً جديداً : إنّه فنّ تجميع الجيوش ، وتوجيهها ، وتزويدها بالمؤن والأسلحة والأعتدة . ومتى علمنا أنّ عمليّة النزول في «نورماندیا» قد قدّرت ٢٦ طنّاً من الموادّ لكلّ جنديّ أدركنا أنّ ما رافقها من تنظيم وتموين أتى تحفة التحف .

بعض الجرحى يلقون العناية الطبيّة على الشاطىء الذي احتلّوه.

تخلّف العديد من الدبّابات البرمائيّة عن بلوغ الشاطىء . أمّا هؤلاء الجنود فهم بعض من نجا من الدبّابين ، وقد تشبّثوا بزورق الخلاص .

كانت الصدمة التي تلقّاها الأميركيّون في «يوتاه بيتش» شديدة . في الصورة جماعة من الجسم الطبيّ يُعنون بالجرحى .

بعض الأسرى من الألمان ، ويبلغ معدّل السنّ فيهم ٤٠ سنة . أمّا زهرة الشباب الألمانيّ فتحارب في الجبهة الشرقيّة .

ألفصل السادس والعشرون
٧ حزيران - ٣١ تموز ١٩٤٤

إخفاق

لقد بزغت شمس ٧ حزيران وعادت المعركة إلى الاحتدام . وبات لزاماً على الحلفاء أن يدعّموا رؤوس جسورهم ، وأن يلحموها ، ومن ثمّ أن يصلوا بأسرع وقت ممكن إلى الخطّ الذي كانوا يعتزمون بلوغه في الليلة السابقة .

لا ، لم يمت «هتلر»

وقد بات لزاماً على الألمان أن يصدّوا الغزاة قبل أن يتسنّى لهم توسيع الخرق الذي أحدثوه لساعتهم في منشآت القارّة الدفاعيّة . وفي «الكوتنتان» وُجّه مجهود جديد نحو «سانت مير إغليز». ولكنّ الاحتياطيّين الهرمين في فوج المشاة الألمانيّ ١٠٠٥٨ تشتّتوا لدى رؤيتهم نحواً من ٦٠ دبّابة أميركيّة. فكان على الجنرال «فون شليبن» أن يهرع بنفسه للحؤول دون فرارهم. وفي جنوبيّ «سانت مير» استجابت الكتيبة ٧٩٥ من قوّات الشرق إلى كولونيل قيصريّ سابق وعد رجالها بأسر هانىء . فاستسلمت للحال وكأنّها رجل واحد . وأُسرت وحدة من النخبة بكاملها، وهي كتيبة من فوج القنّاصة السادس. باستثناء ٢٥ من رجالها تمكّنوا من بلوغ «كارانتان». فنوعيّة القوّات الألمانيّة السيّئة، أو معنويّاتها الفاسدة . البارزة من خلال هذا الضعف المبين، قد أوقدت الغيظ والحذر في صدر «هتلر» .

هذا. وكانت مقاومة فرقة المشاة الألمانيّة ٣٥٢ قد تلاشت منذ عشيّة ٦ . في وجه الفيلق الأميركيّ الخامس ؛ وقد عصى الجنرال «كرايس» تعليمات «هتلر» فسحب بقايا فرقته إلى الوراء كي يجنّبها الإبادة الكاملة . وكان الحلفاء يحرزون أيسر قسط من التقدّم في القطاع الذي ظنّ الألمان أنّهم يدفعون فيه الغزو. وفي ٨ تمّ الاتّصال في «بورأون بيسان»، وفي اليوم ذاته استولي على «إيزينيي»، وفي اليوم التالي تقدّمت إحدى طلائع فرقة المشاة الأميركيّة، التي نزلت مؤخّراً إلى الشاطىء. حتى بلغت محطّة «ليزون» الصغيرة على بعد ١٢ كلم من «سان لو». وارتحل مركز قيادة الفيلق الألمانيّ ٨٤ بعجلة، وحطّ رحله في معهد إكليريكيّ قديم . على طريق «كوتانس». وهو على أهبة الاستعداد للانهزام ثانية .

ومع ذلك كانت القيادة الأميركيّة قلقة. لأنّ الغزو وجد نفسه في مأزق حرج منذ خطوته الأولى. فأربعة أخماس ١٠٧،٠٠٠ رجل، ونصف الآليّات الـ ١٤،٠٠٠، وأقلّ من ربع الـ ١٤،٥٠٠ طنّ من المؤن . التي كان مفروضاً أن تنزل إلى الشواطىء . قد وصلت في اليومين الأوّلين . ولم يكن للعدوّ يد في إخفاق هذه الترتيبات : فبعض الغارات الليليّة قد أحدث أضراراً طفيفة . وخرجت ببسالة من «الجيروند» ثلاثُ مدمّرات يائسة لمهاجمة أسطول الغزو . فقُطّعت إرباً، وأُبقيت الغوّاصات والزوارق النسّافة بعيدة عن ساحة القتال؛ ولكنّ تحويل الشواطىء إلى أرصفة إنزال ، وهي من قبل لم تُستخدم إلّا للسباحة، قد أوجد من المصاعب أكثر ممّا كان في الحسبان . وبوشر بعجلة بناء مرافىء من طراز «مالبيري» في «أرومانش» و «أوماها» .

دبّابات أميركيّة تجتاز «كوتانس» في ٣٠ تموز ١٩٤٤ .

في ٧ كان «أيك» يقوم بزيارة أولى للشواطىء . فأصدر أمراً بأن تُعطَى الأفضليّة لإقامة الاتّصال بين الفيلقين ٧ و ٥، أي بالتالي احتلال «كارانتان». ولم يجد الألمان أيّة صعوبة في التنبّوء بهدف النشاط الأميركيّ في تلك المنطقة: ففي «فونتوني—سور—مير» وجدت الكتيبة الشرقيّة الألمانيّة رقم ٧٣٩ مخطّط عمليّات الفيلق السابع ، على جثّة القائد الحبريّ في «يوتاه»، بعدما قُتل في زورق النزول. وهو: عزل «الكوتنتان» وغزو «شيربور». وكنتيجة لذلك قرّر «رومل» أن يقاتل في سبيل «كارنتان»؛ وبعد حصوله على صلاحيّات شرعيّة من «هتلر» نفسه، استدعى من «أنجو» و«بروتانيا» الفرقةَ المصفّحة الصاعقة ١٧ ، وفرقةَ المظليّين الثالثة، وفرقتَي المشاة ٧٧، و٣٦٥، وكذلك مجموعة مختلطة السلاح من الفرقة ٣٧٥. وبعدما انضمّت هذه القوّات إلى لواء فيلق المظليّين الثاني ، نزلت إلى ساحة القتال شرقيّ «سان لو» .

وعلى نقيض ذلك لم يُسمح إطلاقاً بأن يُقتطع شيء من الجيش ١٥ . ومانع «هتلر» كذلك بأن ترجع إلى القارّة حاميةُ الجزر الانغلونورمانديّة، حيث كانت فرقة المشاة ٣١٩، ولواء مدفعيّة مضادّة للطائرات، وفوج دبّابات، أي ما مجموعه ٣٥٫٠٠٠ رجل، يعيشون في سكينة آمنة. وبعد ما ملّ إصرار «رومل» أمر بألاّ يؤتى على ذكر تلك القضيّة على الإطلاق.

لقد لعب الطيران الحليف دوراً حاسماً في عرقلة الأمداد الألمانيّة . فقد عطّلت ٥٠٠ قاذفة خطّ السكّة الحديديّة بعدما دمّرت شُعَب «ألونسون» و«مايين» و«رين» و«فوجير» و«بونتوبو» وغيرها، وبعدما سدّت نفق «سومور». وأسهمت المقاومة البروتانيّة بهذه العمليّة بأعمال تخريب هامّة في كلتا ناحيتَي «رين». وعلى سبيل المثال إليك قصّة مجموعة القتال الألمانيّة «هاينتز» من فرقة المشاة ٢٧٥: لقد رحلت هذه المجموعة من «ريدون» في ٦، في ١٤ قطاراً، فتوجّب تفريغ ١٢ قاطرة منها بين «ريدون» و«فوجير» نتيجة لقطع الخطوط ، وأُفرغ القطار الثالث عشر في «بونتورسون»، ولم يكد القطار الرابع عشر يصل إلى «فولينيي» حتّى تعرّض لهجوم جويّ سحقه سحقاً. ولسوف تشقّ الأمداد طريقاً لها نحو «نورمانديا» برحلات ليليّة شاقّة، ولسوف تصل إليها متأخّرة أيّاماً عديدة .

حين نزل فيلق المظليّين الثاني خطّ النار كان قد فات الأوان للدفاع عن «كارنتان»؛ ففرقة «إيربورن» قد استولت عليها في ١١ حزيران. وبعدما عصى الماجور «فون دير هايدت» الأوامر التي تفرض الدفاع عن المدينة حتّى الموت، لم ينجُ من انتقام «هتلر» إلاّ بفضل الظفر الذي كلّله في «كاسينو» .

وفي سبيل استعادة «كارنتان» قرّر الجنرال «ماركس» أن يتولّى بنفسه خطّة هجوم معاكس. وما كاد يغادر مركز قيادته حتّى بادره رئيس أركانه العامّة الكولونيل «فون كريغرن» باللوم المتأدّب لكونه يبالغ في تعريض نفسه للخطر. فأجابه «ماركس» بأنّ الموت في الجنديّة بات أكرم مصير يمكن التفكير به في الوضع الذي تردّت فيه «ألمانيا». ولم تنقضِ دقائق قليلة حتّى سمع «كريغرن» وضبّاطه صلية من طائرة «تايفون». وهكذا قُتل واحد من أكثر الجنرالات الألمان كفاءة ، وأحد أولئك الذين كان «هتلر» يخصّهم بكره خاصّ. وحاول خلفه «فارمباخر» (الذي استُبدل به «فون شولتتز» بعد أيّام) أن يستعيد «كارنتان»، فلم يفلح .

في القطاعات البريطانيّة شهدت أيّام ٧ و٨ و٩ حزيران دمج رؤوس الجسور، وإخضاع مجموعات المقاومة — باستثناء مجموعة «دوفر لاديليفراند» التي بقيت ثابتة — واحتلال «بايو» التي لم تُمسّ بسوء. وعلى نقيض ذلك كان التقدّم حول «كين»، وهي مفتاح «نورمانديا» الستراتيجيّ ، صعباً للغاية . إنّ القطاع الواقع بين «الديف» و«السول» قد سُحب من الجيش الألمانيّ الرابع . وأُلحق بمجموعة الغرب المصفّحة : بإمرة «غيرفون شفيينبرغ». وقد أمره «هتلر» بإلقاء الانكليز في البحر .

إلاّ أنّ «غير» قد عرف بداية سيّئة. فلقد هبط على قيادته العامّة وابلٌ من القنابل ساعة قدم للإقامة في قصر «الكين» على بعد ٣٠ كلم من «كين». إلاّ أنّه لم يصب من جرّاء ذلك بغير تأثّر شديد. ولكنّ رئيس أركانه العامّة «ريتر أوند إدلر فون ديفنز» قد قُتل مع ضبّاطه أجمعين. وبعدما أصاب التفكّك المجموعة المصفّحة من رأسها، تسرّب كذلك إلى أوصالها؛ فالدبّابات كانت تصل إلى ساح القتال متأخّرة جدّاً وقد تكبّدت خسائر فادحة، فخاضت المعركة وهي متجزّئة بدلاً من أن تشنّ الهجوم المضادّ الكبير الذي أمر به «هتلر»؛ وكان عليها أن تتفرّغ لمهامّ دفاعيّة مقيتة، في وجه عدوّ كان، وهو في يوم غزوه الخامس، قد تغلّب على خطر الإفناء الذي تسلّط عليه لأوّل وهلة .

وفي سبيل الاستيلاء على «كين» وضع «مونتغومري» مناورة شاملة: فلسوف يتقدّم الفيلق الأوّل حتّى «كانيي» جنوبيّ شرقيّ المدينة. وذلك من ضفّة «الأورن» اليمنى. ولسوف ينطلق الفيلق ٣٠، برفقة الفرقة المصفّحة السابعة، من منطقة «بايو»، فيستولي على «تيلي-سور-سول» و«فيلير» و«نوايبي بوكاج». ومن ثمّ ينحرف شمالاً فيحتلّ مرتفعات «آفريسي» جنوبيّ غربيّ «كين». وأمّا آخر فصل من عمليّة التطويق فكان قوامه أن يُلقى في المسافة بين «كانيي» و«إفريسي» بالفرقة الوحيدة المنقولة جوّاً، وهي فرقة «إيربورن» البريطانيّة الأولى . وكانت تنتظر في «انكلترا» على أتمّ الاستعداد. وفي ١٠ انطلق هجوم ألمانيّ وهجوم انكليزيّ في آن معاً جنوبيّ «بايو»؛ وأمّا الهجوم الألمانيّ فقد أخفق . وكان الهجوم الانكليزيّ ما يزال ينعم بمساندة بطّاريّات السفينة «ناسون» من عيار ١٦ بوصة . فكانت هذه السفينة قادرة على إطلاق قذائفها على مدى ٣٣٫٠٠٠ ياردة. وكانت تلك المنطقة الحرجيّة الوعرة ساحة غير مألوفة بالنسبة لرجال الفرقة المصفّحة السابقة، أي فرقة «جرذان الصحراء». التي اكتسبت خبرتها في الحرب فوق الأراضي الليبيّة المنبسطة. ومع ذلك راحوا يتقدّمون بسرعة على طريق «بايو» إلى «تيلي». وهم لم يفقدوا غير أربع دبّابات في اليوم الأوّل. وفي اليوم التالي تبدّلت ملامح المعركة. فالفرقة الألمانيّة المصفّحة. بإمرة الأفريقيّ العتيق «بايرلين»، كانت متخفّية في المنطقة الحرجيّة، من شرقيّ «تيلي» إلى شماليّ «فيلير». وكان رماة القنابل اليدويّة يتحصّنون بسياج الأشجار وراء الحواجز المضادّة للدبّابات. واتّخذت الدبّابات مظهر الدغل وقبعت ساهرة متحفّزة لإطلاق نيرانها أو للانقضاض. وهكذا تبنّت أفضل الفرق الألمانيّة المصفّحة خطّة الثوّار في التريّث والتحفّز والانتظار. وراحت الطائرات الحليفة التي تحوّم فوق ساح القتال تبحث لها عن بعض المرامي، فوجدت بعضها وجعلت في المسالك أحياناً مجازر. ولكن، في معظم الأحيان، كانت الخضرة النورمانديّة الكثيفة تحجب الطريدة عن أبصار الطيّارين .

وتخلّلت نهار ١١ بكامله معاركُ متفتّقة. ولم تكد الفرقة المصفّحة السابعة تدخل إلى «تيلي» حتّى طُردت منها بعد ما شنّ العدوّ هجوماً معاكساً. وشرقيّ «الأورن» كان الوضع أسوأ. فساحات قتال ليلة ٥ ٦ الكبرى ، وهي «بريفيل» و«أمفرفيل» و«رانفيل»، قد عادت تشهد وجود جنود ألمان يدفعون الانكليز نحو البحر. ولكنّ نيران السفن المسدّدة بدقّة قد أحبطت هذه الردّات الهجوميّة .

وفيما كانت هذه الأحداث آخذة مجراها في المنطقة البريطانيّة، لم يلقَ أميركيّو «أوماها بيتش» في وجههم غير منهزمي ٦ حزيران. فحطام الفرقة ٣٥٢ قد لازم الميسرة لحماية «سان لو» مخلّفاً في ميمنته فراغاً شاغراً. وفكّر «رومل» بأن يسدّه بالأمداد التي استُدعيت من «بروتانيا» ولكنّ أحداث «كارنتان» قد احتكرت هذه الأمداد في «كوتنتان». ولم يكن على

مدفع مضادّ للدبّابات صُوِّب إلى منزل تمركز فيه الألمان .

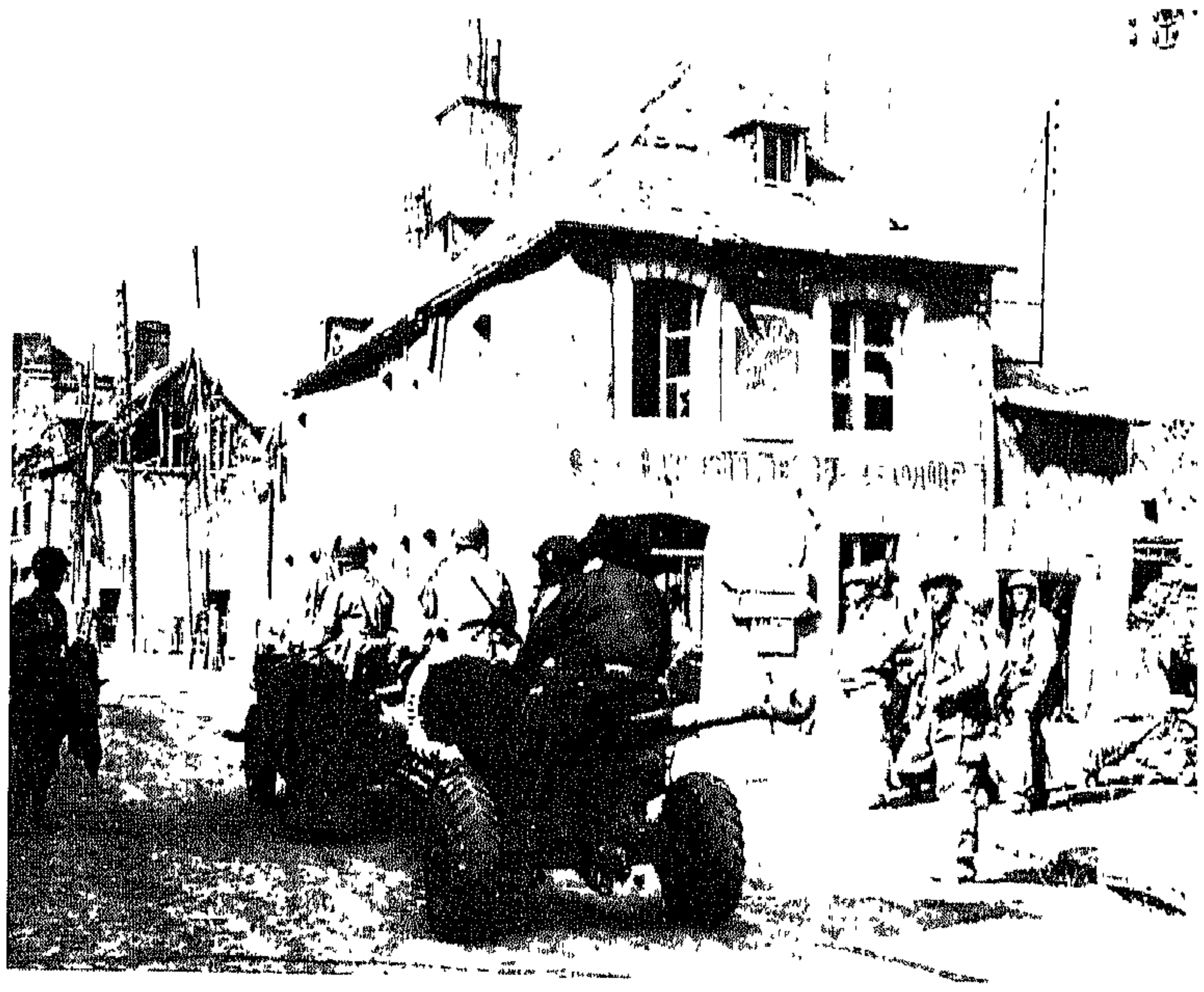

« كارنتان » ، إحدى المدن الفرنسيّة المحرّرة .

بين الأشجار والسياجات ، في المروج التي تناثر في أرجائها القتلى والجرحى .

«جيروي» إلاّ أن ينقضّ على الفجوة للإطباق على «سان لو» و«كين» في آن معاً . ولكنّ ساعة الجرأة الأميركيّة لم تكن قد أزفت بعد . فاكتفى الفيلق الخامس باحتلال غابة «سيريزي» وبالتقدّم بحذر نحو «بالروا» و«غومون ليفانّي».

والرجل الذي فكّر باستخدام الثغرة لكي يستدير من الغرب حول حاجز السكّة الحديديّة في «تيلي». هو الجنرال «بوشوول» قائد الفيلق البريطانيّ ٣٠ . وخرجت الفرقة المصفّحة السابعة إلى الجهة اليمنى . فعبرت «الأور» والتفّت حول كلاّب الدفاع الألمانيّ؛ وفي ١٣ انبثقت على ذرى «فيلير —بوكاج». فدخلت الدسكرة واجتازتها. وبدأت في التقدّم عبر طريق «كين»؛ ففوجىء «بايرلين». والحالة هذه، من الوراء :

وفي تلك الأثناء حدث انقلاب مفجع في الأوضاع . فمقدّمة الفرقة المصفّحة السابعة، التي تضمّ سريّة القنّاصة اللندنيّين. قد توقّفت برهة للاستراحة على المرتفع ٢١٣. على طريق «كين». فوق وادي «الأودون» الوعر؛ فإذا بخمس دبّابات «تيغر» تبرز فجأة وتكرّ على الرتل المذهول تحرق آليّاته كافّة: ٢٥ دبّابة، ١٤ شاحنة مصفّحة، الخ... وقامت دبّابات ألمانيّة أخرى بمهاجمة حاشية «فيلير—بوكاج» الشرقيّة . ترهق فرقتي الخيّالة ٨ و١١. فهؤلاء الدخلاء الذين قدموا ليحجبوا نصر «جرذان الصحراء» الباهر كانوا من جنود الفرقة المصفّحة الثانية . التي وُضعت تحت تصرّف مجموعة «غير» بموجب قرار متأخّر صدر عن «هتلر». ولقد قدمت هذه الفرقة من منطقة «بوفي» فلم تتحرّك إلاّ أثناء الليل مجتازة «السين» فوق جسور «باريس». مراوغة يقظة الطيران الحليف. وكان عليها في ١٣ حزيران أن تعنى بأمر عتادها، ولكنّ قوّادها اكتشفوا وجود الانكليز في موضع غير منتظر فشنّوا هجومهم تلقائياً؛ وقام الجنرال «فون لوتفتز» بموازرتها بما تيسّر لديه من العناصر الجاهزة في فرقته .

لم تبقَ «فيلير—بوكاج» طوع البنان. واحتمى «إرسكين»، قائد الفرقة المصفّحة السابعة ، بجنح الليل ، فحدّ من الأضرار بتراجعه نحو مرتفعات «تريسيي—بوكاج». وفي اليوم التالي استقرّ الوضع نسبياً بفضل نشاط الطيران، ومساندة فرقة المشاة الأميركيّة الأولى ، وهجمات فرقة المشاة البريطانيّة ٥٠ على «تولي». ولكنّ أدلّة جديدة على تجمّعات ألمانيّة وطّدت عزم «مونتغومري» على سحب الفرقة المصفّحة السابعة من وضعها المغامر، فانسحبت في ليل ١٤—١٥، وتراجعت نحو « ليفري» وضجيج ٣٠٠ قاذفة ثقيلة يحمي تراجعها . فلقد تمّ التخلّي عن هجوم «كين» غربيّ «الأورن» وشرقيّه على السواء .

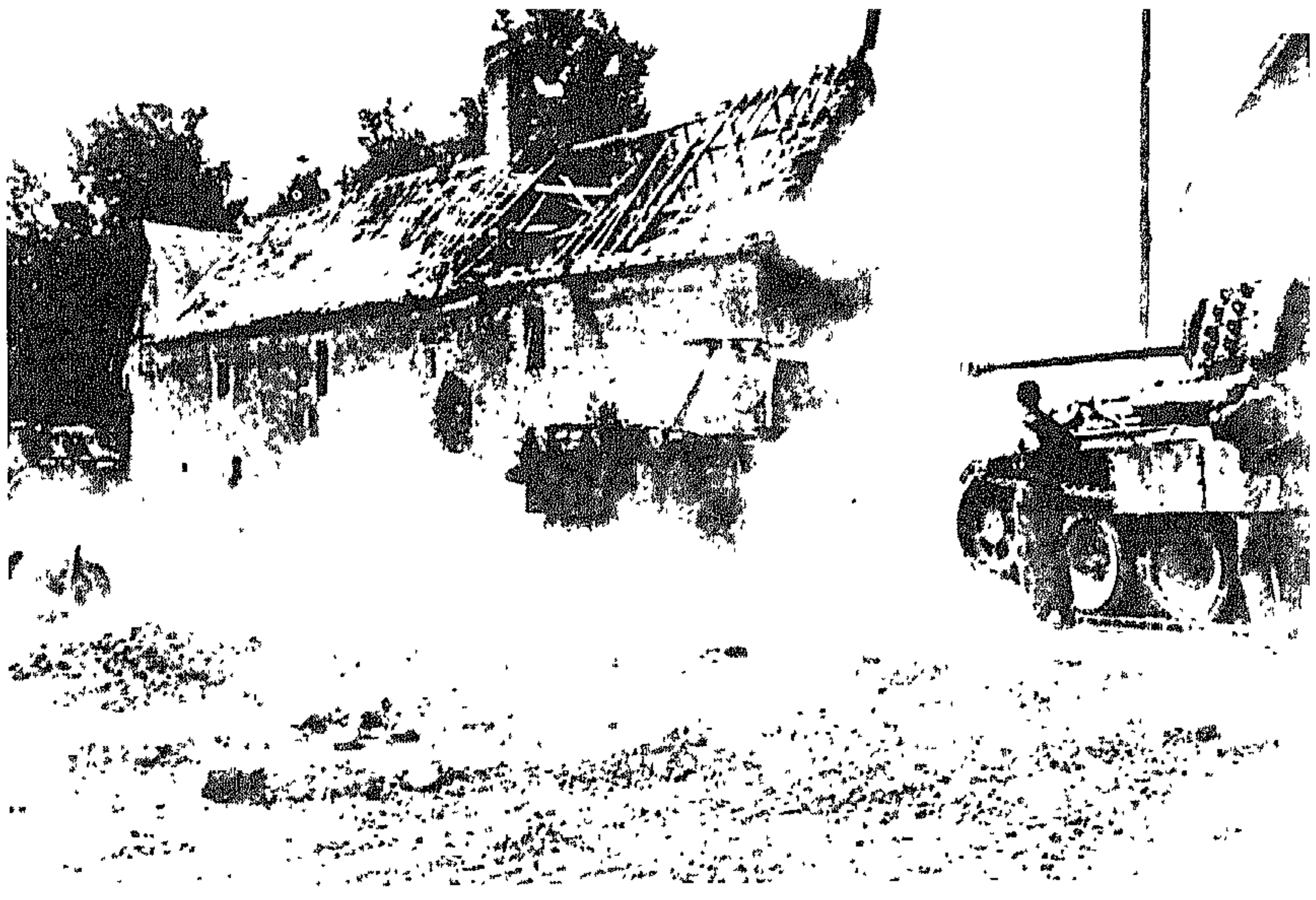

معركة دبّابات قرب «تيلي». إلى اليمين دبّابة ألمانيّة ، وإلى اليسار ، خلف البيت ، دبّابة أميركيّة .

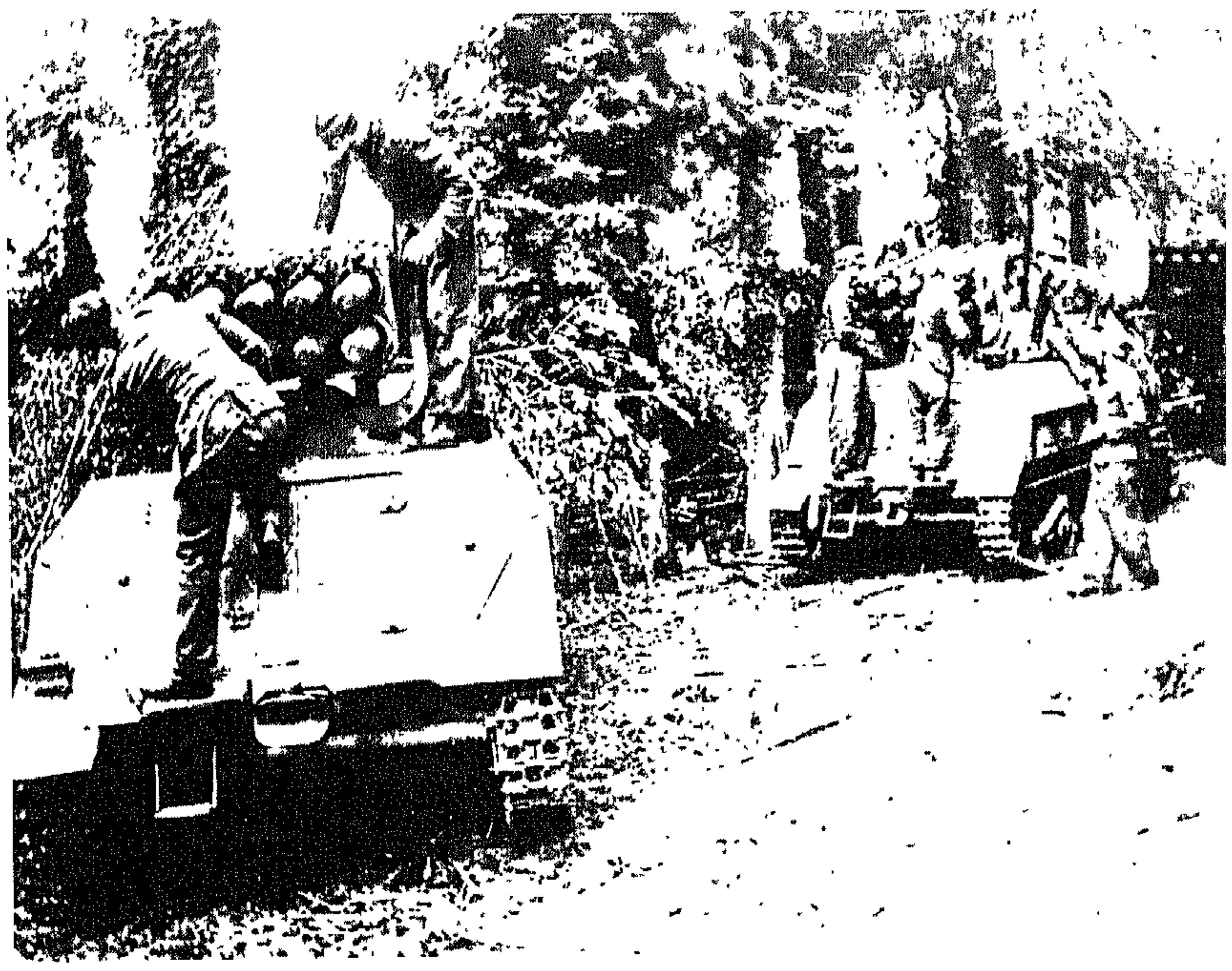

الألمان يركّزون بطّاريّات الهاون جنوبيّ شرقيّ «كين» .

الألمان يلغمون الطريق في ضواحي «بايو» .

قنابل طائرة تنهمر على "لندن"

يوم وقعت معركة البراز في «فيلير--بوكاج» عجزت «ألمانيا» عن إطلاق هجوم صواريخها «ف ١» . فقد كان متوقّعاً أن تجري أولى عمليات الإشعال في ١٢ ، قبل منتصف الليل بعشرين دقيقة . ولكنّ التقارير عن مراكز الإطلاق كانت تشير إلى صعوبات جمّة . حتّى إنّ الضابط المسؤول ، وهو الكولونيل «فاتشل» ، قد أجّل الساعة الحاسمة . وفي الساعة ٣٠٣٠ من ١٣ حزيران ، لم يجرؤ على أن يؤخّر ، أكثر ممّا فعل ، دخولَ هذا السلاح ، الذي كان «هتلر» ينتظره بفارغ صبر ، في مجرى التاريخ : كانت ٥٠٠ صاروخ تربض في مراكز إطلاقها ، وكانت ٥٤ من المزالق قد أنجزت . ولكنْ لم تنطلق منها غير ١٠ . وتفجّرت خمسة صواريخ إبّان الإقلاع ، ووقع صاروخ سادس في «المانش» ؛ ومن مجموع الصواريخ الأربعة التي اجتازت الساحل الانكليزيّ ، أصاب واحد منها «لندن» فقتل ستّة أشخاص . وأمّا «فاتشل» ، ورئيسه الجنرال «هاينمان» ، فقد نَجَوا من عاقبة خيبة «هتلر» بأعجوبة .

ولكنّ المهلة التي نعم بها اللندنيّون لم تدم طويلاً . فلقد استؤنف الإطلاق في ١٥ . وفي ١٦ ظهراً أطلق ٢٤٤ صاروخاً ، فسقط ١٤٤ منها على «انكلترا» ، ومن جملتها ٧٣ على «لندن الكبرى» . كانت طريقة القيادة الآليّة بدائيّة ، وقلّة الدقّة تفوق الوصف ، وتاه بعض هذه الصواريخ حتّى بلغ «النورفولك» . ولكنّ الانفجارات المدوّية كانت قويّة للغاية ، والأضرار فادحة . منذ ١٩٤٢ كانت «لندن» قد خرجت عمليّاً من نطاق الحرب الجويّة ؛ وأمّا الحدّة ، وروح التحدّي ، اللتان أحبطتا نفسيّاً خطط الحرب الألمانيّة الصاعقة في ١٩٤٠ ، لم تبقيا تلعبان دورهما في هذه التجربة الجديدة ، فلقد أصاب «انكلترا» الإرهاقُ ، وأحدثت طبيعة هذا السلاح المبهمة ، على حدّ قول «تشرتشل» ، تأثيراً خانقاً .

في «نورمانديا» همدت الحركة في قطاع «كين» ، ولكنّ الهجوم على «شيربور» كان في أوج تطوّره ؛ ولقد اتّخذ له شكلين : انقضاض مباشر نحو الشمال ، وتحرّك من الشرق إلى الغرب بغية شطر شبه جزيرة «كوتنتان» قسمين .

وأمّا الانقضاض المباشر فقد اصطدم بموقع «مونتبور» ، وهو مقدّمة دفاع «شيربور» البريّ . وقد مكّنت بسالة جنديّ عاديّ ، هو «رالف رايلي» ، ومبادرته ، من الاستيلاء على بطّاريّة «أزفيل» ؛ ولكنّ بطّاريّات «كريسبيك» و «كوينفيل» صمدتا لهجمات متتالية ، ولم يتمّ بلوغ أهداف يوم ٦ إلاّ في ١٣ حزيران .

وصادفت الاندفاعَ نحو الغرب فيضاناتُ «الميردوري» . فهذا النهر التافه قد تحوّل إلى حاجز مائيّ موحل يتراوح عرضه بين ١٠٠٠٠ متر و ٣٠٠٠٠ متر . ولم يبقَ من محاولة فرقة «إيربورن» ٨٢ ، في سبيل إقامة رأس جسر في ليل ٥–٦ ، غير ثلاث بقع من الأرض داخل المنطقة ، يقوم بحمايتها الكولونيلات «ميلّي» و «تيمز» و «شانلي» . وراح مظلّيون من الفوجين ٥٠٧ و ٥٠٨ ، وعددهم بضع مئات ، وهم منبسطون بشكل قنفذ ، ينتظرون ريثما يأتي مجمل الفيلق الخامس لرفع الحصار عنهم بعد أن يطهّر منطقة «سانت–مير–إغليز» .

في مساء ٨ اكتشف جنديّان إمكانيّة عبور الفيضان بواسطة ممرّ مغمور قرب قرية «لافيير» . ومن خلال هذا المنفذ الموقّت انضمّت كتيبة من فوج الطيران الشراعيّ ٣٢٥ إلى مفرزة «تيمز» . ولكنْ في الوقت الذي دخل فيه هذا المدد إلى خطّ النار استسلمت مفرزة «شانلي» ، وأخفقت بذلك العمليّةُ التي كانت ترمي إلى غزو ضفّة «الميردوري» الغربيّة . فقرّر «ريدجوي» عندئذ شقّ طريقه بشنّ الهجوم على الطريق

رقم ١٥ التي كانت متلاصقة بمستوى الفيضان. وأمّا ساحة القتال هذه، ويبلغ عرضها ٥ أمتار، فقد شهدت نشاطاً حامياً للدبّابات وللمشاة يقوده معاون «ريدجوتي» البريغادير جنرال «جيمس أ. غافين». سقط على أثره عددٌ من القرى. وأمّا «الميردوري»، الذي امتزج اسمه بإحدى معارك التاريخ الحاسمة، فقد زال ذكره من تقارير العمليّات. وكان الهدف التالي هو «سان سوفور—لو—فيكونت»، وهي مدينة صغيرة يبلغ عدد سكّانها نحوا من ألفي نسمة، على ضفّة «الدوف» اليمنى. فأنزل «كولنز» إلى الميدان فرقة نضرة هي الفرقة ٩٠، ولكنّ خيبة مريرة كانت له بالمرصاد. فالفرقة ٩٠، وهي «فرقة معضلة» على حدّ قول «برادلي»، لا تستطيع الصمود في وجه النار! وأوّل كتيبة نزلت للقتال أركنت إلى الفرار، وأمّا أولئك الذين قدموا ليحلّوا محلّ الهاربين فقد ظلّوا مسمّرين إلى الأرض! وأقال «كولنز» من القيادة الجنرالَ «ماك كلفي» واثنين من الكولونيلات، ولكنّ هذا العقاب لم يكن كفيلاً بإعادة الروح القتاليّة إلى تلك الوحدة الكبيرة الوجلة. فتوجّب بالتالي إحلال فرقة المشاة ٩ محلّها، ممّا أدّى إلى تأخير كبير. وفي ١٢ لم يكن الفيلق ٧ قد بلغ بعد الخطّ الذي كان مفروضاً أن يحتلّه في ٦.

ومن جهة أخرى انهار طرف من المقاومة الألمانيّة في ١٣ أمام فرقة «إيربورن» ٨٢، وهي الجناح الأيسر للهجوم. فاستولى المظلّيون على «بون—لابي» التي قوّضت تماماً؛ وفي ١٦ دخلوا إلى «سان—سوفور» ففرّ الألمان منها هائمين على وجوههم. وإلى يمينهم كانت فرقة المشاة ٩ تتقدّم بسرعة. فاجتازت «الدوف» في «نيهو». وفي ١٧ أطلقت، عبر طريق «كارتوريت»، رتلاً بلغ ساحل «الكوتنتان» الغربيّ في «بارنفيل—سور—مير». وبذلك تمّ عزل «شيربور».

كان «رومل» قد اقترح إخلاء شبه الجزيرة. ولكنّ «هتلر» مانع. فكان على الفيلق الألمانيّ ٨٤ أن ينقسم قسمين. فلسوف تدافع عن قاعدة «الكوتنتان» مجموعةُ «هيلميخ». وأمّا مجموعة «فون شليبن»، التي تتضمّن فرق المشاة ٧٠٩ و٩١ و٢٤٣ و٧٧، فقد كانت مكلّفة بحماية القمّة. بذلك تكون فرق أربع قد بُذلت للفناء في سبيل تأخير سقوط «شيربور» لمدّة أسبوع واحد!

وفي هذه المرحلة من المعركة استُدعي «روندشتاد» و«رومل» فجأة إلى «مارجيفال» بالقرب من «سواسون»، برفقة رؤساء أركانهما العامّة. ففي سنة ١٩٤٠ بُني في ذلك المكان مركز قيادة من الإسمنت كان الفوهرر يعتزم أن يقوم بإدارة غزو «انكلترا» من داخله. وها هو الآن يأتي إليه لأوّل مرّة ليعالج مع مارشاليه المشاكل التي أوجدها غزاة آخر! وهناك وجده «روندشتاد» و«رومل» و«بلومنترت» و«شبيدل» شاحب اللون، بالغ الهرم، مرتبكاً في اللعب بمجموعة كاملة من أقلام التلوين. كان وحده جالساً، فترك المارشالين واقفين أمامه وكأنّهما في قفص الاتّهام. ثمّ صرّح لهما بأنّ جيش الغرب «قد سمح بأن يفاجئه العدوّ وهو في سباته»، وأنّه كان بالإمكان إلقاء العدوّ في تلك اللحظة لولا ميوعة القوّاد وجبن الجنود. فما هو جواب المارشالين المسؤولين يا ترى، وما هي الاقتراحات التي يقدّمانها؟

تكلّم «رومل»، فدافع عن جنوده، مشيراً إلى بسالتهم في قتالهم المتفاوت القوى، وعاد يطالب بإخلاء «الكوتنتان» والتخلّي عن «كين»، مصرّحاً بأنّه قد بات مقتنعاً بأنّ النزول النورمانديّ إنّما كان يشكّل المجهود الحليف الرئيس، واقترح بموجب ذلك تدعيم جبهة «نورمانديا» بأكبر قسم من الجيش الخامس عشر. وخالفه «هتلر» الرأي متهوراً، فأمر بأن يجري الدفاع عن «شيربور» إلى أقصى حدّ ممكن. ولفت النظر إلى أنّ ٨٠ فرقة انكليزيّة وأميركيّة كانت موجودة في «انكلترا» (وهو تقدير مغلوط)، وأنّ عشرين فرقة لا أكثر قد نزلت إلى «نورماندیا». وأنّه يجب بالتالي توقّع انبثاق الفرق الأخرى من ناحية «بادوكاليه». فلم يكن بالإمكان مسّ الجيش الخامس عشر: فعلى القوّات التي كانت تخوض معركة رأس الجسر أن تصمد بإمكاناتها الخاصّة. فالوقت الذي ستطلب فيه «انكلترا» السلم، بعدما روّعتها الصواريخ، قد دنا. ولذلك يجب أن ينعش جنودَ الغرب إيمانٌ متعصّب بالنصر الوثيق.

وعلى أثر ذلك انطلقت صفّارة الإنذار. فهبط «هتلر» إلى ملجئه ولم يصطحب إليه غير مارشاليه ومساعده الجنرال «شموندت». واغتنم «رومل» الفرصة التي أتاحتها تلك الخلوة الغريبة. فراح يعترض على مجزرة سكّان «أورادور—سور—غلان» التي قامت بها فرقة «الرايخ» لخمسة أيّام خلت. قائلاً إنّ هذا الشطط لا يمكن إلّا أن يسبّب عنفاً شديداً في الانتقام، وأن يجعل من أيّ تعاون مع الفرنسيّين أمراً مستحيلاً إلى الأبد. ولكنّ «هتلر» قطع عليه كلامه قائلاً: «ليست أمور السياسة من شأنك.

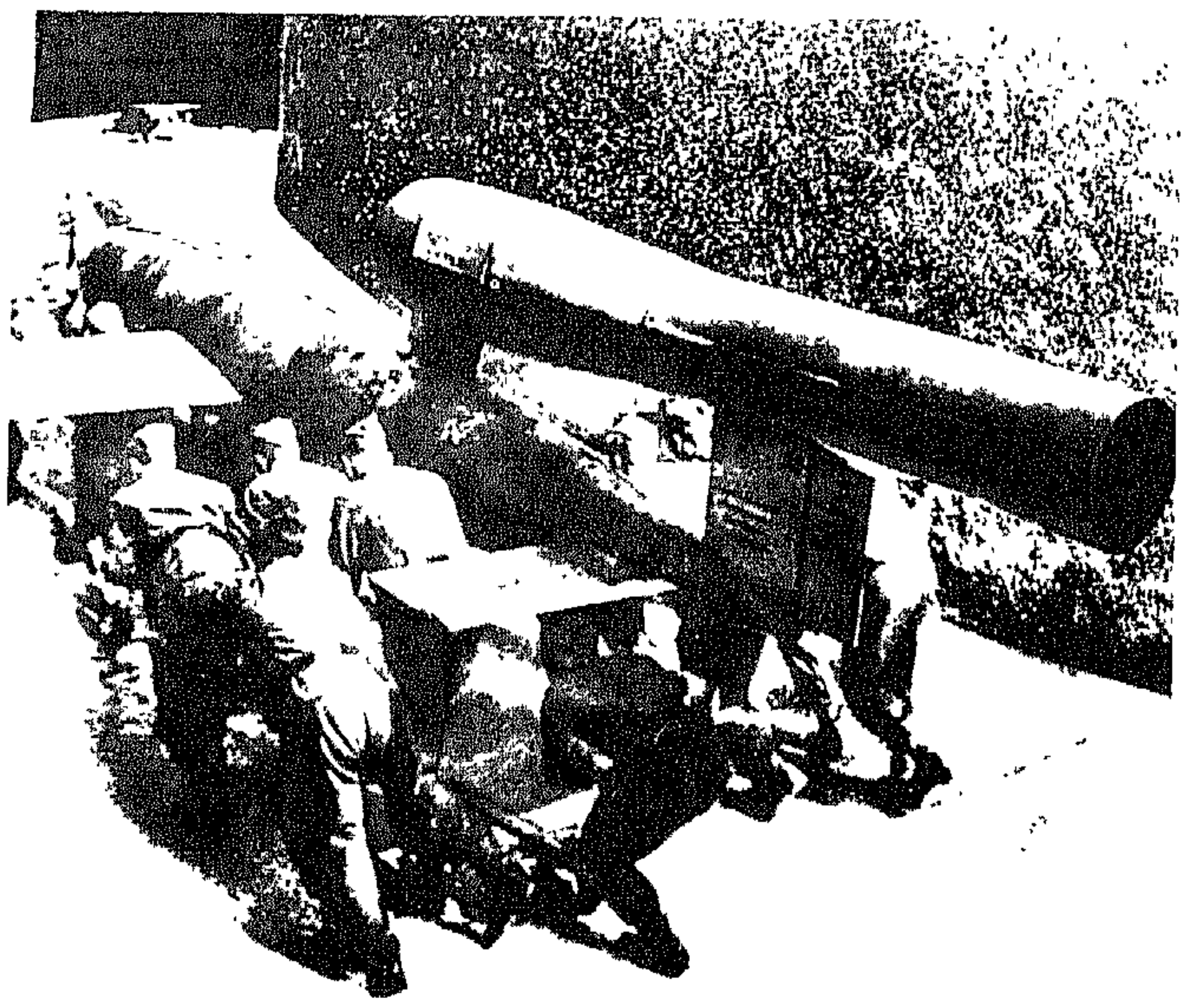

مزلاق لإطلاق الصاروخ «ف ١».

فهي من اختصاصي أنا. وأمّا أنت فعليك بجبهة نضالك».

وأعقبت هذه المقابلة، التي لم تسفر عن أيّة نتيجة، دعوةٌ إلى الطعام تخلّلها، كالمعتاد، مشهدُ «هتلر» وهو يزدرد بطريقة حمقاء نصيبه الضخم من الأرزّ والخضار. وفي الساعة ١٦ قفل «رومل» و«روندشتاد» في طريق العودة. والشيء الوحيد الذي كانا قد حصلا عليه هو أن يغامر «هتلر» بالذهاب إلى «لاروش» — غويون» بعد يومين، علّ اتّصاله بضبّاط الجبهة يبرز له الأوضاع الحقيقيّة لمعركة الغرب.

وفي صبيحة اليوم التالي اتّصل «بلومنترت» هاتفيّاً «بمارجيفال» للتحرّي عن تنظيم جولة الفوهرر، فأُبلغ بأنّ هذا الأخير قد غادر «فرنسا» خلال الليل؛ فقد سقط أحد الصواريخ من طراز «ف ١» على بعد ٣ كلم من مقرّ قيادة «هتلر» نتيجة لخطإ في الجهاز، فظنّ أنّ هنالك محاولة لاغتياله، فانصرف للحال قائلاً إنّه لا يريد أن يوفّر لمجرمين «سانحة طعنه في الظهر».

كان حصار «شيربور» قائماً. وقد تلقّى «فون شليبن» أوامر صارمة تقضي بعدم التراجع إلّا خطوة خطوة، وبالحفاظ على خطّ «سان—فاست—لاهوغ—فوفيل» مهما بلغ الثمن بالاستناد إلى جبهة «شيربور» البريّة. ولكنّ قتالاً بطيئاً أثناء التراجع كان أمراً محالاً نظراً لوجود وحدات تجرّها الخيول، يرهقها طيران العدوّ بلا هوادة، وكان الدفاع المستمرّ عن خطوط «شيربور» سراباً بسراب. فالمرفأ الحربيّ، المحصّن من جهة البحر، كان

مفتحاً من الجهة البريّة شأن «سنغافوره» في الماضي. وطالب الجنرال «ماركس» ببعض الإسمنت لبناء حزام من المنشآت، ولكنّ الإسمنت قد احتكرته مزالق إطلاق الصواريخ «ف ١». وأمّا الخنادق التي حفرت بعجلة فلم تكن مزوّدة بالأسلاك الشائكة. ولم تكن مواقع كثيرة من مواقع القتال غير ملاجىء بسيطة تحت قطع الحطب المستديرة. ولم يبقَ للقوّات فعالية لا من ناحية الجودة ولا من ناحية العدد. وكانت ثلاث من فرق «شليبن» الأربع هيا كل عظميّة، فألبسها بعضاً من لحم سيكون طعماً للمدفع بإدخاله إلى كتائب المشاة رجالَ الدوائر. وفتيانَ منظّمة «تودت»، وجنود المدفعيّة المضادّة للطائرات القدامى، الخ. وبعث «شليبن» يخبر الفرقة الرابعة. وهي فرقة المشاة ٧٧. بأنّها كانت عثرة في الدفاع عن «شيربور» نظراً لموارد الموقع المحدودة. إذ ذاك حاول الجنرال «ستغمان» أن يلحق بالفيلق ٨٤. متسلّلاً عبر الخطوط الأميركيّة الواقعة بين المروج المستنقعة والبحر. فلم تنجح المحاولة إلاّ جزئياً، فتمكّن قسم من المشاة من الفرار على طول الساحل. ولكنّ المدفعيّة والقوافل دُمّرت. وقد قُتل «ستغمان» نفسه بعدما أصابته مطاردة قاذفة. وإذ كان «هيلمخ» قد لقي المصير نفسه في الليلة السابقة، يكون «ستغمان» خامس جنرال يسقط في الجبهة الغربيّة في غضون اثني عشر يوماً.

عندما شنّ الأميركيّون الهجوم في ١٩ لم يصادفوا أيّة مقاومة، ولو رمزيّة. إلاّ في «مونتيبور». وفي كلّ مكان آخر كانوا يتقدّمون بشكل أرتال حتّى يتمّ اتّصالهم بجبهة «شيربور» البريّة. وتأهّبت ثلاث فرق للانقضاض: الفرقة ٩ إلى اليسار، والفرقة ٧٩ في الوسط، والفرقة ٤ إلى اليمين؛ وتُركت الفرقة ٩٠ إلى الوراء. واقترحت القيادة الحليفة العليا حلّ هذه الفرقة. إلاّ أنّ «أيك» أنقذها من هذا العار بعزمه على إعادة تنظيمها.

تقويم التحرير يتلكّأ ويتأخّر

ساء الطقس من جديد، وتدنّت فعالية الطيران. ووفدت من «بروتانيا» بأعجوبة فرقةٌ ألمانيّة كاملة، هي فرقة المشاة ٣٥٥، من غير أن تفقد رجلاً واحداً من رجالها. فزوّدت الفيلق الـ ٨٤ المبتور، من أجل الدفاع عن «شيربور»، بعمود فقريّ جديد. وفي ليل ١٨–١٩ هبّت ريح شماليّة غربيّة عاتية، ترافقها أمطار غزيرة. كادت عمليّات الشواطىء تغدو مرضية بعد التغلّب على الصعوبات الأولى، وكان بناء المرفئين الاصطناعيّين يسير سيراً حثيثاً، فإذا العاصفة تعيد كلّ شيء إلى وضعه الأوّل؛ حطّمت الأمواج مئات قوارب الإنزال. وسحقتها على الصخور، أوقذفت بها بعيداً داخل اليابسة، بحيث بات لزاماً انتظار حركة مدّ واسعة لإعادتها إلى اليمّ. دُفع بمكسر الأمواج في «أوماها بيتش» إلى الشاطىء، وتحطّم الرصيف الذي لم يكن قد أنجز بعد، واضطرّ العاملون على جرّ عشرة من صناديق الباطون الثقيلة «فينكس» إلى التخلّي عنها، والتوت الطريق العائمة وكأنّها قضيب في يد مارد جبّار. هدأت العاصفة صبيحة ٢٢، فإذا مرفأ «ماليبري» الأميركيّ خراب كامل محزن. أمّا «ماليبري» البريطانيّ، وقد تلقّى العاصفة من زاوية أخرى، فلم يتأذّ كأخيه.

لم تدرك هذه العاصفة، بالغاً ما بلغ هولها وأذاها، حدود الإعصار اللولبيّ. فالريح لم تتجاوز ٢٧ عقدة، أي ما يساوي القوّة ٦ التي يدعونها «نسيماً قويّاً»؛ ولم تتوقّف العمليّات الجارية على الشواطىء، مع أنّ المعدّل اليوميّ لما أنزل من الرجال والعربات قد هبط من ٣٤،٧١٢ إلى ٩،٩٤٥ ومن ٥،٦٢٤ إلى ٢،٤٢٦. ولكنّ الفكرة التشرتشليّة الباهرة. الخاصّة بإنشاء المرافىء الاصطناعيّة، كانت تفرض شروطاً خاصّة نادرة. وتشكّل، حتّى في الصيف، تحدياً لتقلّبات الطقس. عمد الانكليز إلى إصلاح «أرومانش»، وقرّر الأميركيّون التخلّي عن مرفئهم «ماليبري» بناء لتقرير الأميرال «هال».

أرجأت العاصفة موعد الزحف البريطانيّ الجديد على مدينة «كين». إلاّ أنّها أعطت الزحف على «شيربور» مزيداً من الضرورة والإلحاح. وفي ٢١ أنذر «كولنز» الحامية باللغات الألمانيّة والروسيّة والبولونيّة والفرنسيّة. وإذ لم يستجب «شليبن» للإنذار بدأ الهجوم في اليوم التالي بقصف جويّ عنيف، وأخذت الفرق الأميركيّة الثلاث تتقدّم بانتظام على أرض وعرة كثيرة النواتىء، وفي وجه مقاومة ضارية حيناً وحيناً متخاذلة مستسلمة. أخطر «شليبن» رؤساءه في ٢٤ بأنّ أجناده تفقد بسرعة قيمتها القتاليّة. وأنّه يشكّ في قدرته على الصمود في وجه هجوم جديد. وفي ٢٥ انتزع فوج المشاة الأميركيّ ٢٥ عنوة حصنَ «الرول» القديم المشرف على «شيربور»، فوصفت إذاعة «شليبن» المسائيّة الوضع بالعبارات التالية: «القوّات مرهقة عاجزة... خسارة المدينة وشيكة لا مفرّ منها... ألفا جريح لا وسيلة لإسعافهم. أفيكون استشهاد الباقين ضرورياً بعد؟! جواب ملحّ». فاكتفى «رومل» بهذا الجواب: «بناء لأمر الفوهرر عليكم أن تقاوموا حتى الطلقة الأخيرة».

في ٢٦ استولى فوج المشاة ٣٧ على «أوكتفيل» وطوّق مركز قيادة «شليبن» في ضاحية «سان سوفور». إعتصم بالملجإ ألفٌ من الرجال اليائسين، وتوقّف جهاز التهوية عن العمل، وبات الاختناق يهدّد اللاجئين. وشرعت آلات الثقب الأميركيّة تحفر الأرض ممهّدة للّغم الذي سينسف المعقل المبنيّ تحت الأرض؛ فأذعن «شليبن». وأمر برفع العلم الأبيض. ثمّ خرج وسط جنوده الفرحين بالاستسلام. سئل «برادلي» ما إذا كان يريد دعوة الرئيس المقهور إلى مائدته. فأجاب: «لو استسلم ابن الحرام منذ أربعة أيّام لدعوته. أمّا الآن فقد فات الأوان. قدّموا له وجبة من نوع ك». ولكنّ «شليبن» رفض أن يصدر أمراً عامّاً بإلقاء السلاح. فانكفأ الألمان ناحية مستودع الذخائر. فيما مضى روّادهم يواصلون تدمير المرفإ. بنسف المحطّة البحريّة التي ملأت أنقاضها حوض عابرات الأطلسيّ. إستسلم مستودع الذخائر في ٢٧؛ أمّا ملازم السفينة «فيت». رئيس الميناء، فعمد إلى يخت شراعيّ صغير ولجأ إلى «الحصن الغربيّ» الواقع في طرف المكسر الكبير، حيث اعتصم مدة ٤٨ ساعة. وسقط عشّ المقاومة الأخير في شبه جزيرة «لاهاغ» في أوّل تموز.

ما كان «هتلر» يحبّ الأسرى، ولكنّه، بتدبير شاذّ نادر للغاية. منح الأميرال «هينيكي»، الذي استسلم و«شليبن» في آن معاً، وسام الفروسيّة تقديراً «لتدمير مرفإ «شيربور» تدميراً شاملاً، لم يعرف الدفاع الساحليّ له مثيلاً في التاريخ». إعتقد الأميركيّون، استناداً إلى ترميم «نابولي»، أنّهم سيتمكّنون من استخدام «شيربور» في غضون أربعة أيّام، ولكنّ الترميم تطلّب عدّة أسابيع.

لم يكن ترميم مرفإ «شيربور» هو العامل الوحيد على تأخير التقويم الموضوع لتحرير «أوروبا». إنطلقت الحملة البريطانيّة الجديدة المعروفة بعمليّة «إبسوم»، في ٢٥ حزيران، فعبرت «الأودون» وبلغت المرتفعات المنتصبة جنوبيّ شرقيّ «كين»، إلاّ أنّها لم تفلح في انتزاع المدينة. كان مخطّط غزو «أوروبا» قد جعل من أوّل تموز موعداً يبلغ فيه محيط رأس الجسر خطّاً يمرّ «بتورفيل» «فليزيو» «فآلانسون» «فرين» «فجبل سان ميشال»، والواقع أنّ ما فتحه الحلفاء يكاد لا يبلغ خمس تيك الأراضي.

كان واضحاً، مع هذا، أنّ احتلال «شيربور» ينهي المرحلة الأولى

من حملة «أوروبا». ولم يتصدّ الزحف الراهن كما صدّ غزو «دييب».
في أوّل تموز كان الحلفاء قد أنزلوا في «نورماندِيا» ٩٢٠٫٠٠٠ رجل. و٥٨٦٫٠٠٠ طنّ من العتاد. و١٧٧٫٠٠٠ عربة. فوضع كلّ من الجيشين البريطانيّ والأميركيّ. المتساويين تقريباً. ١٥ أو ١٦ فرقة على خطّ القتال. ولم تزل قيد الإبحار في «بريطانيا العظمى» ٩ فرق أميركيّة و٦ فرق انكليزيّة وكنديّة. وبالرغم من ضيق المدى. فقد زوّد رأس الجسر بـ ٣٣ مدرجاً ضاعفت فعالية طيران حقّق منذ ٦ حزيران عدداً خياليّاً من الغارات. فبلغ ١٦٠٫٤٠٣ غارات. أمّا الخسائر. وقد بلغت ٦١٫٧٣٢ رجلاً بين قتيل وجريح ومفقود. فكانت أقلّ ممّا سبق التكهّن به. وقد عوّض عنها بأكثر منها فظلّت الوحدات كاملة العدد. أمّا «ألمانيا» المستضعفة فكانت أعجز من أن تستطيع كنس قوّة بلغت هذا الحدّ من الضخامة والكثافة والحدّة. كانت ستراتيجيّة «هتلر» قد اعتمدت على هزيمة الاجتياح السريعة. فإذا بها مرغمة على التمسّك بآمال أخرى.

في ٢٩ حزيران سافر المارشالان «فون روندشتاد» و«روممل» من جديد إلى «برشتسغادن» تلبية لدعوة الفوهرر الذي حظّر عليهما استخدام الطائرة أو القطار. وبعدما سارت بهما السيّارة ٢٤ ساعة متتالية كي يتمكّنا من الوصول في الموعد المحدّد. وقفا ينتظران أمام مكتب الفوهرر طوال ٦ ساعات، فأعلن «روندشتاد» المسنّ. وقد استبدّ به الغيظ والعياء. لضابط الخدمة. أنّه يوشك أن ينهار. كالجنرال «دولمان» قائد الجيش السابع الذي صعقته بالأمس نوبة قلبية. ولم يكن المؤتمر غير خطاب طويل ألقاه «هتلر» أمام عدد كبير من المستمعين المتملّقين. أعلن فيه أنّه يلغي مخطّط الهجوم المعاكس العامّ الذي وُضع في ٢٠ حزيران، والقاضي بأن توجّه ثلاثة فيالق مصفّحة هجومها على نقطة التحام الجيوش الأميركيّة والانكليزيّة. فقد أخطأ جيش الغرب ورؤساؤه فرصة إلقاء الغزاة في البحر. أمّا ما يترتّب عليهم الآن فحصر الغزو في رأس جسره الحرجيّ. والحؤول دون وصوله إلى السهول المفتوحة شماليّ «فرنسا». فيما تقضي أجهزة «ف ١» و«ف ٢» على «انكلترا». وهكذا ينبغي الدفاع عن كلّ سياج نورمانديّ وكأنّه آخر سور للأرض الألمانيّة!

ولمّا وصل «روممل» إلى «لاروش غويون» عند انتصاف ليل ٣٠ حزيران وجد على مكتبه اقتراحين متوافقين: فمن جهة يطلب «غير فون شفيبنبورغ» إخلاء ناتئة «كين». ومن جهة أخرى يطلب خليفة «دولمان» «بول هاوسر». وهو أوّل جنرال لفرق الصاعقة يتسلّم قيادة جيش. تراجع الجبهة حتّى «فيلير - بوكاج» و«سان لو»؛ فبادر «روممل» إلى تبنّي هذين الاقتراحين ونقلهما إلى «روندشتاد» الذي كان أسرع منه في المبادرة إلى تبنّيهما. فنقلا إلى قيادة الجيش الألمانيّ العليا منذ الساعة ٣٫٣٠ صباحاً. فحمل هذا التحدّي إلى «هتلر» مع وجبة الصباح.

طلب «كيتل» «روندشتاد» في الساعة ١٧٫٣٠. ليقول له إنّ اقتراحيه قد رُفضا. وإنّ الفوهرر ما زال يحظّر كلّ تخلّ عن الأرض. فطلب «روندشتاد» أن يُعفى من قيادة حُظّرت عليه فيها كلّ مبادرة. فسأله إذ ذاك «كيتل» الثقيل متأنّقاً مجاملاً: «وأيّ عمل ترتئي يا هير جنرال فيلد مارشال؟» فأجاب «روندشتاد»: «السلام أيّها الأبله!». وقطع «روندشتاد» المكالمة.

في اليوم التالي. الموافق ٢ تموز. حمل الليوتنان-كولونيل «بورغمان» إلى «سان-جرمان» أوراق السنديان ليتوّج بها صليب الفروسيّة الذي كان يتقلّده المارشال «فون روندشتاد». فقد لبّى الفوهرر طلبه في الإخلاد إلى الراحة. واستبدل به المارشال «فون كلوغي». أمّا «شفيبنبورغ» الذي كان. في طلب الجلاء عن «كين». قد انتقد ستراتيجيّة «هتلر» بوجه

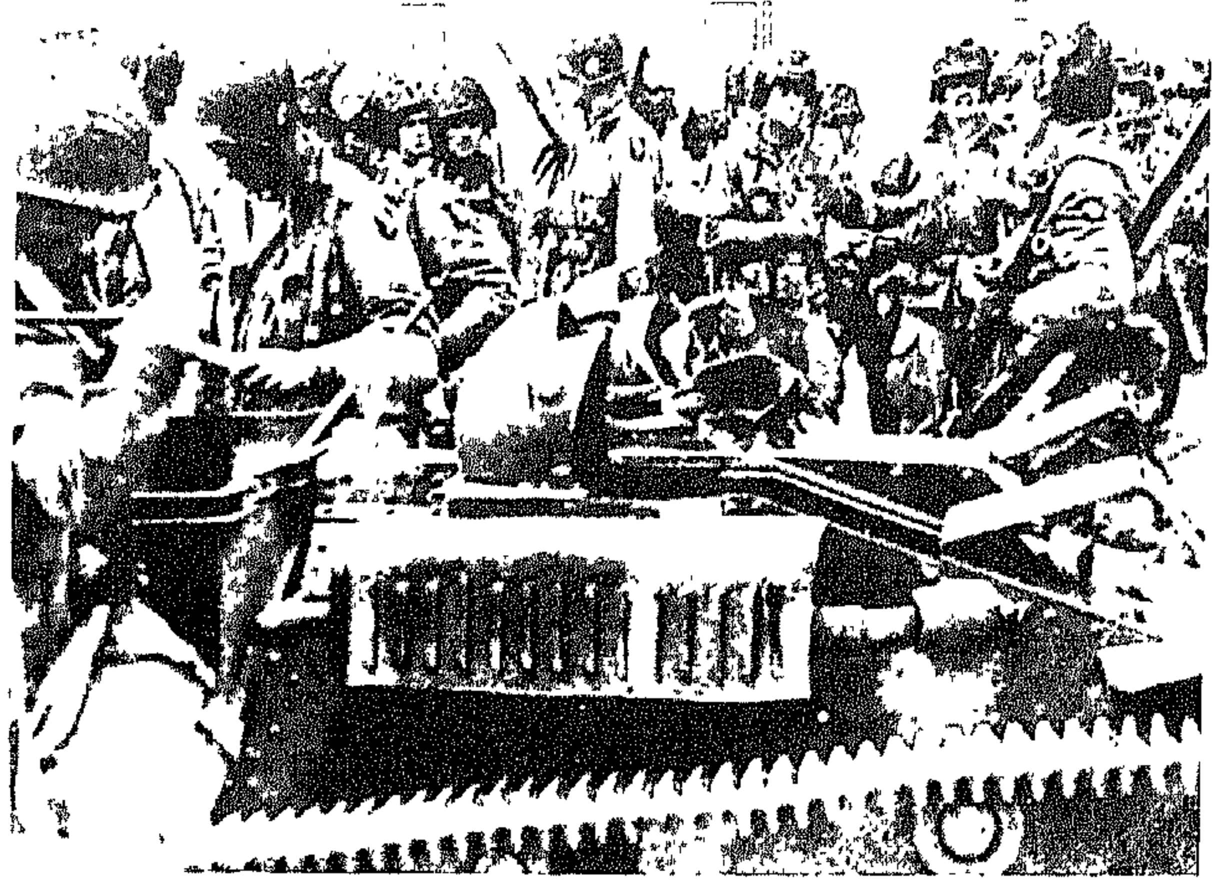

مظليّون أميركيّون في «سان ماركوف». في منطقة «يوتاه بيتش».

المارشال «روممل» يتحدّث إلى الجنرال «مايندل» في الجبهة النورمانديّة.

في «سان ماركوف»: مظليّون أميركيّون يحملون علماً ألمانياً وقع في أيديهم.

«كين» المحرّرة. ياللمسكينة !

الفرقة ٨٢ المنقولة جوّاً ومشاتها أمتن عنصراً، إلاّ أنّها سُحبت منذ بدء الهجوم لتعاد إلى «انكلترا» حيث كان من الواجب تجديد بنائها. أمّا بيان المعارك الرسميّ فشريط يسرد أنباء وحدات متخاذلة متقهقرة، تعاد بصعوبة إلى خطّ النار، توقفها حفنة من الأعداء أيّاماً كاملة، مالئة مراكز الإسعاف بمن «أوهن القتال أعصابهم»، أي بضحايا الخوف والجبن! ذاك أنّ الجنود الذين نزلوا في مطلع تموز كانوا في غالبيّتهم ينتمون إلى الفرق الحديثة العهد التي لم يكن لها خبرة ولا نظام كافيان يعوّضان حداثة سنّها. مرّ على الهجوم أسبوع ولم يسقط جبل «كاستر»، وبلدة «لاهي—دي—بوي» عند أسفل الجبل ما زالت كذلك في يد العدوّ. أمّا معدّل التقدّم اليوميّ فيعدل أسوأ تحرّكات الحرب العالمية الأولى، إذ بلغ ٥٠٠ م في اليوم.

ويعيد التاريخ نفسه شرقيّ المروج المستنقعيّة؛ فقد سعى الفيلق السابع، الذي يقوده «لوتون كولنز». والمشتمل على فرق المشاة الأميركيّة ٨٣ و ٤ و ٩، إلى الاستيلاء على قرية «سنتيني» منذ النهار الأوّل، وعلى بلدة «بيرييه» منذ اليوم الثاني، ثمّ قطع طريق «كوتانس—سان—لو». ولكنّ «كولنز» لم يستطع أن يزجّ بأكثر من فرقة واحدة على البرزخ الذي لايزيد عرضه على ٣ كلم والممتدّ بين «المروج» ومستنقعات «توت». فتلقّت الفرقة ٨٣ التي عينّها معموديّة النار تحت مطر غزير، ولم تفلح عزيمة «كولنز» العسكريّة في دفعها قدماً. وأتى ٧ تموز ولمّا تزل «بيرييه» بين يدي الفرقة الآليّة الصاعقة ١٧.

إمتدّ الزحف في ٧ تموز ذاته إلى فيلقَي الميسرة ١٩ و٥ التابعين للجيش الأميركيّ الأوّل، بين «الفير» و«غومون»، واحتدم القتال حول «كين» خصوصاً.

ما فتيء «مونتغومري» يلقى من ينتقده لإبطائه في احتلال مدينة عيّنت بين أهداف اليوم الأوّل، ولن ينفكّ يدّعي أنّ فكرة مناورته، التي لم يفهمها «ايزنهاور»، قامت دائماً على تركيز القوّات الألمانيّة في ميسرة جبهة الاجتياح، ليمكّن الأميركيّين من النفاذ إلى مجرى «اللوار» الأسفل في الميمنة. لم يكن «لكين»، والحالة هذه، أيّة قيمة خاصّة. وكانت مع ذلك تقاسي آلام الاستشهاد؛ فالمدفعيّة البحريّة، والمدفعيّة البريّة، والمدفعيّة الجويّة، توسعها قصفاً وتحرثها حراثة. أمرت القيادة الألمانيّة السكّان بالفرار، إلاّ أنّ «كاكو»، محافظ «الكالفادوس»، تجنّب هذا الأمر بمهارة بحجّة أنّ حظّ رعاياه من الحماية في الأقبية أوفر منه على الطرقات المعرّضة لقصف المدافع والرشّاشات. سعى الحلفاء جهدهم للإبقاء على «جزيرة صحيّة» حول كاتدرائيّة «سانت—إيتيان». بيد أن القنابل تصيب ولا ترى؛ وظلّ عدد الضحايا البريئة مرتفعاً. في هذا الجوّ من الهلع والعدم كانت «كين» تترقّب خلاصها؛ بيد أنّ «مونتغومري» كان يعتبر أنّ تشبّث الألمان بها يخدم خطّته. أمّا «هتلر». وقد رأى في «كين» باب «باريس». وفي «باريس» مفتاح «فرنسا». فكان يتلف في رأس جسر «الأورن» زهرة جيشه في الغرب.

بدأت الحملة الجديدة في ٤ تموز بالاستيلاء على مطار «كاربيكي». وبدأ الإعداد الجويّ في أوّل ليل ٧ بقصف سحق تخوم «كين» الشماليّة. قاطعاً صلة القوّات المقاتلة بمؤخّراتها. نشّطت المدفعيّة كلّها إلى العمل في الساعة ٤.٣٠. بما فيها مدافع السفينة «رودني» ذات الـ ١٦ بوصة. والتي تحمل قنابلها إلى بعد ٣٢.٠٠٠ ياردة. وفي السابعة. والصباح بارد قليل الغيوم. أخذ الأسطول الجويّ الأميركيّ التاسع على عاتقه أمر تعطيل الجسور ومقاطع الطرق ومراكز الأركان وما إليها. وما أزفت الساعة ٧:٣٠ حتّى تحرّك الفيلق الأوّل؛ وراحت فرقه الثلاث ٣ و٥٩ البريطانيّتان. و٣ الكنديّة. تحكم ضغطها المركّز على فرقه الدبّابات الصاعقة ١٢.

إستحالت قرى الأرباض الشماليّة الغربيّة كلّها مراكز مقاومة بات على الانكليز والكنديّين أن يسحقوها واحدة واحدة. ولم يمرّ يومان حتّى أقدم رئيس فرقة «بنزر مير» الممتازة على ما يجرؤ رؤساء فرق الصاعقة على فعله أكثر من رؤساء الجيش: رفض أن يضحّي بفرقته.

أنقاض «كين» قرب كنيسة «سان إيتيان».

وعاد بها إلى صفة «الأورن» اليمني . ولما يبق من مشاتها إلا ما يعادل كتيبة .

وهكذا حررت «كين» ، ولكن جزئياً . إذ بقيت الأحياء الشرقية في أيدي الألمان . فانتهى بذلك شهر من الكفاح يدعمه طيران هائل ، ونزول مليون رجل كانت حصيلته فتح مدينة ، وتحرير جزء من مئة من الأراضي الفرنسية !

ثم ركدت الحرب وغفت . وراح المتخاصمون يستعيدون قواهم تمهيداً لمجازر أخرى . لم يكن من الغرابة في شيء أن يظهر بعض المهاترات في الصحافة الانكليزية والأميركية . فينتقد الأميركيون «مونتغومري» . وينتقد الانكليز «أيزنهاور» . بل كان من المنتظر أن يثير بطء تقدم الغزو بعض الغبطة في هيئات الأركان الألمانية ، ولكن شيئاً من ذلك لم يحصل : فقد كانت وطأة الكفاح من الثقل بحيث لم تسمح بتفتق أية زهرة من زهور التفاؤل . فالضباط المطلعون كلهم يعلمون أن الجبهة الغربية مقضي عليها ، وأن كل ما تستطيع الإنجازات الدفاعية فعله هو تأخير انهيار تلك الجبهة . ولقد كانت حتمية

العريقة . قد طلب أن يحملها في البزة الجديدة التي كان عليه أن يقدمها للفوهرر في ١١ شباط ١٩٤٤ ، مضحياً بنفسه لتستعيد «ألمانيا» حرمتها ؛ ولكن قصفاً غير ملائم أتلف النماذج فلم يبق بالإمكان تقديمها . أما المادة المتفجرة فكانت دائماً من البلاستيك الانكليزي ، الذي كان يقدمه الكولونيل بارون «فون فريتاغ – لوثر نجن» ، وكان يحصل عليه بحكم مهامه في مكافحة الجاسوسية . ولقد جرى التحقق من حساسية الكبسولة كي لا يتعرض التنفيذ لخيبة كتلك التي عرفها يوم ١٣ آذار .

أما المنفذ فهو الكولونيل كونت «كلاوس شينك فون شتاوفنبرغ» . كان في مطلع عام ١٩٤٣ قد ترك مهامه في قيادة جيش البر العليا ليخدم في «تونس» . ولقد أطاح لغم ذراعه اليمنى وعينه اليسرى وإصبعين من أصابع يده اليسرى ، فسنحت له ، وهو على سرير المستشفى يعاني عمى موقتاً ، فرصة التأمل بواجب الفتى النبيل ، وواجب المسيحي . كان كثيرون من رفقائه أعداء الهتلرية يتخبطون بحبائل القسم المشؤوم الذي قطعوه على أنفسهم يوم تعهدوا قائلين : « أتعهد أمام الله بأن أمحض الفوهرر ولاء غير مشروط ... ولسوف أكون على استعداد

ظن الأميركيون بادىء ذي بدء أن الحرب في الجبهة الغربية ستكون حرب حركة واسعة سريعة . ولكنهم ما لبثوا أن أدركوا أن عليهم أن يخوضوا حرب عصابات في الطرقات الوعرة ، وبين السياجات الكثيفة ، حيث سقط عدد كبير منهم .

ذاك المصير ، بالنسبة لأعضاء المؤامرة المناهضة للهتلرية ، تزيد ضرورة القضاء على «هتلر» إلحاحاً . لقد وجب أن يسقط الطاغية ، وأن تسقط النازية ، ما دام جيش الغرب واقفاً . وبات الوقت ضيقاً . ففي ٩ تموز ، يوم احتلال «كين» ، حضر أحد عملاء الاتصال في المؤامرة ، وهو الليوتنان – كولونيل الاحتياطي «كازار فون هوفاكر» ، إلى «لاروش – غويون» ليسأل «رومل» عن المدة التي يقدر أنه سيصمد فيها في وجه الغزو . فأجاب «رومل» : « أسبوعان أو ثلاثة في أقصى حد » .

تم صنع القنبلة التي كانت ستقضي على «هتلر» ؛ أما الرجل الذي تعهد بوضعها عند قدمي الفوهرر فكان صاحب أحد أطهر القلوب وأشجعها على الإطلاق .

صنعت القنبلة على غرار تلك التي كان «فابيان فون شلابرندورف» قد وضعها في طائرة «هتلر» يوم ١٣ آذار ١٩٤٣ ، وتلك التي أراد المتآمرون تفجيرها ، بعد ذلك بأيام ، في «برلين» خلال حفلة خيرية خصص ريعها لجنود الجبهة ؛ وهي كذلك شبيهة بتلك التي كان الليوتنان «إيفالد هنريك فون كلايست» ، وهو سليل إحدى الأسر البوميرانية

لأن أبذل حياتي في أية لحظة حفاظاً على هذا العهد المقدس ... » فخشي البعض أن يجعلوا من «هتلر» شهيداً ، وارتجف آخرون من الإقدام على طعن «ألمانيا» في الظهر وهي أمام خصم لا يرضى أن تنتهي الحرب بغير الاستسلام لرحمة الظافر . ولكن «شتاوفنبرغ» أبعد تلك الوساوس الثقيلة مبرراً موقفه بأن قتل «هتلر» كان ضرورياً . لا لأن في تواريه الفرصة الوحيدة لتلافي الوقوع في أعمق دركات الكارثة فحسب ، بل لأن القضاء على ذاك التنين الذي أنتجته «ألمانيا» قد غدا بالنسبة للفتى الألماني واجباً يفرضه الضمير . «فألمانيا» النازفة الدنفة لا تستعيد غير حطام ميادين القتال . هذا ، وتردد المسؤولون في الاستجابة للاستدعاء الذي قدمه الكونت «شتاوفنبرغ» طالباً البقاء في الجيش مع ما أصابه من بتر وتشويه ، محتجاً بأنه قد استعاد بصره جزئياً ، وبأنه قد تعلم الكتابة بأصابعه الثلاث المتبقية ، وبأنه قد يستطيع الحلول محل ضابط يفاد منه في الجبهة . ولما أجيب إلى طلبه جعل يسعى للحصول على مركز يفتح له مجال المثول أمام الفوهرر . أما المركز الذي تمكن من الحصول عليه في كانون الأول ١٩٤٣ فكان ، من هذا القبيل ،

الانكليز والأميركيّون يدخلون إلى «سان–لو» .

قد بات من الواجب المبادرة إلى التفاوض مع الغربيّين على الأقلّ .

أتراه كان يعلّل النفس بالأوهام ؟ أكان يعتقد أنّ بإمكان «هتلر» أن يضحّي بنفسه ، بعد التحقّق من الإخفاق ، لينقذ «ألمانيا» ؟ وإليك السؤال الذي طرحه عليه الأميرال «روغي» : «أتراه يقدم على الانتحار ؟» فأجاب «رومل» : « كلا. أنا أعرف الرجل . سوف يتابع الحرب ، ولن يشعر تجاه الشعب الألمانيّ بأيّة شفقة ، حتى لا يبقى في «ألمانيا» بيت واحد » . ومع هذا ، وفي الأمر ما فيه من التناقض ، ظلّ «رومل» يرفض الموافقة على الاغتيال ، قائلاً «لشبيدل» : « أنا أعطيه فرصته الأخيرة . فإذا لم يفعل شيئاً ، سأنتقل إلى العمل ... » كان «رومل» يفكّر بالتفاوض بشأن الهدنة مع القيادة الحليفة العليا ، وقد أعدّ في ذهنه أسماء أعضاء الوفد الذي ينوي إرساله إلى «أيزنهاور» .

ولكنْ ، هل سيقتفي الآخرون أثره ؟ شكّلت الجولات التي أخذ يقوم بها عمليّات جسّ نبض واستفتاء . لم يتردّد بضعة جنرالات في تقديم أنفسهم ، وتجاسر الكونت «شفيرن» ، قائد فرقة الدبّابات ١١٦ ، فوقّع مذكّرة أعلن فيها أنّه يتكلّم باسم جنوده ، وطالب بوضع حدّ للحرب وقلب النظام القائم . وصادق البارون «فون لوتفيتز» ، قائد فرقة الدبّابات ٢ ، على قول زميله . وانتصب أولئك الذين يدعوهم «هتلر» بحقد «أشراف التقويم» في وجه مغامر نصف سلافيّ ، ولقيط من غير شكّ ، يجرّ «ألمانيا» إلى الهاوية . فأنكر «أدولف هتلر» ، أحدُ أحفاد «بيسمارك» ، وأحدُ أحفاد «مولتكي» ، وسليلو «يورك فارتيمبورغ» الأكبر و«سايد ليتز» العظيم ، وأسماء لا تُحصى قد اشتركت في صنع

سيّارة «رومل» تحترق تحت أنظار «ديتريش» ، قائد وحدات الصاعقة في «أوروبا» ، بعدما أصابتها المطاردات القاذفات الحليفة .

مجد «بروسيا – ألمانيا» وعظمتها .

وهناك الآخرون ، وبخاصّة جنرالات فرق الصاعقة ؛ فهم أيضاً قد فقدوا ثقتهم . في ١٧ تموز تفقّد «رومل» الفيلق الصاعق الأوّل ، وكان رئيسه ، «جوزف ديتريش» ، هو سائق «هتلر» القديم ، ومرافقه القديم ، وصفيّه القديم . فأعلن هذا بحنق أنّ الوضع بات لا يطاق ، وأنّه قد بات غير معقول ، وأنّه لا يمكن الاستمرار في الحرب بلا تموين ولا استبدال ، وخاصّة بلا طيران ، وأنّ الوصول إلى نهاية ، أيّاً كانت ، قد أمسى ضروريّاً . وقد عبّر قائدا فرقتيه عن رأيهما بالقوّة عينها . وهكذا فقد رجال الحرس أنفُسهم تعصّبَهم ، وأخذوا يرتابون من الفوهرر .

سافر «رومل» نحو الساعة ١٦ عائداً إلى «لاروش–غويون» . وكان الجوّ حارّاً صافياً كأجمل ما يكون الطقس القاتل . كان السائق «دانيلز» يقود السيّارة وإلى جانبه الرقيب «هولكي» يراقب السماء ، وقد جلس مع «رومل» في المقعد الخلفيّ الميجر «نويهاوس» والكابتن «لانغ» . إستدارت السيّارة في طريق فرعيّة حول «ليفارو» التي يعمل في سمائها بعضُ الطائرات المعادية ، ولكنّها أفضت إلى الطريق رقم ١٧٩ بين «ليفارو» و«فيرموتييه» ، على مقربة من قرية «مونتغومري» . صرخ «هولكي» : «طائرات» ! وحاول «دانيلز» أن يقذف بعربته في طريق منخفض ، بيد أنّ المطاردتين القاذفتين برزتا بسرعة هائلة مخيفة وأسلحتهما تقذف الرصاص ما أمكنها ، فأُصيب «دانيلز» بجرح مميت ، وانحرفت السيّارة فجأة نحو اليسار ، ثمّ عادت فقفزت واجتازت الطريق وتحطّمت في الحفرة اليمنى ؛ فانطرح «رومل» من غير وعي على بعد عشرين خطوة وقد أُصيبت جمجمته بكسر مزدوج . ولن يستعيد وعيه إلاّ في مستشفى «برني» حيث عبّر الأطبّاء عن يأسهم من شفائه .

في اليوم التالي لإصابة «رومل» شنّ الجيش البريطانيّ هجومه شرقيّ «الأورن» لإتمام فتح «كين» وتحطيم مفصّلة الجبهة الألمانيّة . وفي اليوم التالي ، ١٩ تموز ، تمّ تحرير محافظة فرنسيّة ثانية هي «سان–لو» . كانت «سان–لو» قد قُصفت بقوّة خارقة ، فوفّرت أنقاضها الشاملة ، التي دُفن تحتها ١٬٢٠٠ ضحيّة مدنيّة ، للصحف المتلريّة في «باريس» صوراً مريعة عن «كيفيّة تحرير فرنسا» . دخلها الأميركيّون حاملين جثّة الميجر «توماس د. هووي» الذي قُتل في الهجوم الأخير ، فعرضوه في أنقاض الكتدرائيّة قائلين إنّ الأموات ينبغي أن يحضروا أفراح النصر مع الأحياء . إنّه لنصر ، ولكنْ طالما أُرجئ . فنحن في اليوم الـ ٤٤ من معركة «نورمانديا» ، وكان على الحلفاء أن يحتلّوا «سان–لو» في اليوم السادس .

في ٢٠ تموز : "هتلر" معافى لقد أخفقت المؤامرة العسكريّة

لقد بدأ يوم العشرين من تموز مشعّاً على «أوروبا» بكاملها . وبصورة استثنائيّة لم تُقصَف «برلين» خلال الليل . وفي الساعة ٧ أقلعت طائرة اتّصال من مطار «رانغسدورف» ، وعلى متنها الكولونيل «فون شتاوفنبرغ» ومساعده الملازم «فرنر فون هافتن» ، وقد حمل كلّ منهما في يده حقيبة ثقيلة ، وكانت كلّ حقيبة تحتوي على قنبلة . إنّهما القنبلتان اللتان قامتا بالسفر ذهاباً وإياباً إلى «برشتسغادن» في ١١ ، وبعد مضيّ أربعة أيّام قامتا برحلة مماثلة ذهاباً وإياباً إلى «رستنبورغ» التي عاد إليها «هتلر» لتوّه ؛ إلاّ أنّ مؤتمر الفوهرر قد أُلغي في آخر لحظة . كانت تلك هي المرّة الثالثة التي يطير «شتاوفنبرغ» فيها في غضون

عشرة أيام لقتل «هتلر».

كان يعلم أنّ تلك المحاولة كانت الأخيرة ، لأنّ الخناق قد بدأ يضيق : فلقد أوقف أحد أهمّ المتآمرين وهو «يوليوس ليبير» النائب الاشتراكيّ السابق في البرلمان . فلم يبقَ ممكناً أن تدوم مؤامرة واسعة ومكشوفة كتلك وقتاً طويلاً.

واجتمعت الحكومة الموقّتة في «برلين» ، وقد تشكّلت على الوجه التالي : للرئاسة «بيك» ، للمستشاريّة «غوردلر» ، للشؤون الخارجيّة «فون هاسل» ، للقيادة العليا المارشال «فون فيتزليبن» ، الخ . وأمّا «شتاوفنبرغ» فكان من المفروض أن يلحق بهم كسكرتير دولة لشؤون الحرب ، وذلك بعد الظهر ، بعد إنجاز مهمّته . وأمّا قائد موقع «برلين» وضواحيها ، الجنرال «فون هاسي» ، ومدير البوليس الكونت «هيلدورف» ، وهو أحد متآمري ١٩٣٨ ، فكانا قد انضمّا إليهم . وكان «هاسي» يأمل أن ينال المتآمرون موآزرة مدرسة المشاة في «دوبنتز» ، ومدرسة جنود المصفّحات في «كرامبنتز» وكتيبة فرقة «ألمانيا الكبرى» المصفّحة . لم يكن انضمام «فروم» أمراً مشبوهاً به ، على الرغم من أنّه كان يجهل النيّات التي حدت رئيس أركانه العامّة إلى الطيران إلى «بروسيا الشرقيّة» . وفي حال تهرّبه سوف يحلّ محلّه على رأس الجيش الداخليّ واحدٌ من الذين ضحّى بهم «هتلر» ، الكولونيل جنرال «هوبنر».

إستغرق الطيران فوق «براندبورغ» و «بروسيا» ثلاث ساعات في جوّ مشمس . وكانت أوّل زيارة قام بها «شتاوفنبرغ» بعد هبوطه هي زيارة للجنرال «إريك فيلغيبل» رئيس الاتّصالات في القيادة الحربيّة العليا ، وهو حلقة هامّة في المؤامرة ، إذ أنّه كان عليه أن يعزل المقرّ العامّ للفوهرر القتيل بعد نجاح المحاولة . ومن خلال مراكز للمراقبة عديدة راحت تدقّق في الهويّات غير مبالية للحمولة ، تقدّمت السيّارة المرسلة إلى المطار وأنزلت «شتاوفنبرغ» أمام مقرّ «كيتل» ، فترجّل من السيّارة وهو يحمل حقيبته بصعوبة بالأصابع الثلاث الباقية في يده الوحيدة ، فيما بقيت القنبلة الأخرى في السيّارة مع «هافتن» ، وكانت بمثابة نسخة عديمة الجدوى . إذ أنّ «شتاوفنبرغ» كان عاجزاً من الناحية البدنيّة عن الدخول إلى «هتلر» حاملاً حقيبتين بيد واحدة . هذا فضلاً عن أنّ صانعي المتفجّرات في المؤامرة قد أكّدوا أنّ قنبلة واحدة ، تنفجر في مكان مغلق ، كانت كفيلة بالقضاء على الحاضرين أجمعين ... وراح «شتاوفنبرغ» يموّه أمام «كيتل» حقيقة الموضوع الذي أتى به إلى «رستنبورغ» ، فيتحدّث عن الفرق الجديدة التي أنشأها الاحتياط الحربيّ ، وعن غيرها من الموضوعات . وحين تناول «كيتل» قبّعته وهمّ بالخروج انتقل «شتاوفنبرغ» إلى غرفة الملابس فاختلى بنفسه ، وبواسطة كلاّبته حطّم الكبسولة المحتوية على الحامض الذي كان من شأنه أن يحرّر القادح . لم يكن هنالك أيّ عامل يمكن أن يحول دون انفجار القنبلة بعد عشر دقائق.

وفي الخارج عيل صبر الفيلد مارشال «كيتل». فقد كان جدول الأعمال مرهقاً بسبب زيارة يقوم بها «موسوليني» الذي سوف يصل إلى محطّة «رستنبورغ» في مستهلّ فترة بعد الظهر ، بعد عرضه أربع فرق إيطاليّة كانت قيد الإعداد في «ألمانيا» . وخرج «شتاوفنبرغ» معتذراً ، فعرض عليه «كيتل» أن يحمل له حقيبته ، فرفض وعلى شفتيه ابتسامة لطيفة.

وجرى الاجتماع في «لاغيبارك» . كما في كلّ مرّة لا تكون فيه المنطقة في وضع إنذار جويّ . إنه منبر خشبيّ يحميه بعض حواجز الإسمنت الخفيفة يتسرّب الضوء إليه من خلال عشر نوافذ ، يتقدّمه مركز للهاتف يقوم بالحراسة أمامه ضابطُ صفّ . قال له «شتاوفنبرغ» بصوت واضح هادىء إنّه ينتظر مكالمة هاتفيّة مستعجلة من «برلين» . ثمّ دخل إلى قاعة المحاضرات وراء «كيتل» والجنرال «بوهلي» . وفي الساعة ١٢،٣٠ كانت الجلسة قد افتُتحت منذ دقائق قليلة ، وكان الجنرال «هويزنغر» يعرض آخر الأحداث على الجبهة الشرقيّة . فقاطعه «كيتل» موضحاً سبب وجود «شتاوفنبرغ» ؛ فما كان من «هتلر» ، الذي كان جالساً بمفرده وسط عشرين شخصاً واقفين من حوله ، إلاّ أن وجّه إلى الكولونيل تحيّة سريعة ، ثمّ طلب إلى «هويزنغر» أن ينهي عرضه . وأسند «شتاوفنبرغ» حقيبته إلى إحدى الدعائم الخشبيّة المتينة التي تحمل الطاولة . من الجهة الداخليّة ، أي في اتّجاه الفوهرر . وبعد ذلك خطا خطوة إلى الوراء ، ثمّ انتظر بضع ثوانٍ وخرج.

لم يتمكّن «كيتل» من رؤيته إبّان خروجه ، ولكنّه تنبّه إلى غيابه . فخرج بدوره وهو يعتزم أن يخبر «شتاوفنبرغ» بأنّ دوره في الكلام قد اقترب ، وبأنّ عليه أن يكون على استعداد ، فلم يجده في ردهة الانتظار . فعاد أدراجه مرتبكاً.

وفي تلك اللحظة بالذات ، في الساعة ١٢،٤٢ ، انفجرت القنبلة . كان «شتاوفنبرغ» و«هافتن» قد غادرا مقام الفوهرر المحصّن ، وباتا ينتظران ، وهما يدخّنان سيجارة ، على مقربة من مكتب «فيلغيبل» . وأمّا الانفجار الذي سمعاه فكان شبيهاً بانفجار قنبلة من عيار ١٥٠ . وقد أبصرا اللهيب يتصاعد . وبلغت مسمعهما صيحاتُ الألم . لقد أُنجزت المهمّة !

لقد أخفقت المحاولة : «إنّها العناية الإلهيّة» (من كلام «موسوليني» إلى «هتلر»)

وانطلقت السيّارة باتّجاه المطار يقودها «هافتن» ، ولكنّ غيرة الوظيفة دفعت رئيساً لمركز المراقبة أمام الحاجز الخارجيّ إلى احتجازها برهة بعدما سمع دويّ الانفجار ، إلاّ أنّ «شتاوفنبرغ» اتّصل بالكابتن «مولندورف» ، وهو مساعد قائد مقرّ القيادة العليا ، فمنحه إذناً بالانصراف . ولم تمضِ دقائق حتّى كان يطير نحو «برلين».

هبطت طائرة «شتاوفنبرغ» في الساعة ١٥،٤٥ في «رانغسدورف» ، فاتّصل هاتفيّاً بالجنرال «أولبرخت» ناقلاً إليه النبأ السعيد : لقد مات «هتلر» !

وهرع «أولبرخت» إلى «فروم» يبلغه الحدث العظيم . وطلب إليه أن يوقّع أمراً بتحقيق مخطّط «فالكوري» قدّمه له . وأمّا «فروم» ، الرجل الحوت ، وطوله متران و ٤ سم ، وهو صاحب أفرع قامة بين الجنرالات الألمان ، فقد طالب بالحصول على إثبات ، فتناول «أولبرخت» سمّاعة الهاتف وطلب الاتّصال «بكيتل» بسرعة البرق ، وهو على يقين من أنّ «رستنبورغ» لن تجيب ، إذ المفروض أن يكون «فيلغيبل» قد شلّ حركة

مراكز الهاتف . ومع ذلك فقد سمع صوت «كيتل» عبر الخطّ بعد ثوان قليلة ! قال له «فروم» ، الذي أخذ السمّاعة ، إنّ شائعة حول محاولة لاغتيال «هتلر» قد سرت في «برلين» . فأكّد له «كيتل» ذلك ، وقال إنّ الفوهرر لم يصب بجروح بليغة والحمد لله . وقد ذهب ينتظر «موسوليني» في محطّة «رستنبورغ» . وسأل «فروم» عمّا إذا كان يعرف شيئاً عن مكان وجود الكولونيل «فون شتاوفنبرغ» رئيس أركانه العامّة . فأجاب «فروم» بحسن نيّة إنّه لا يعرف عنه شيئاً .

لم يرتب أحد في أمر «شتاوفنبرغ» للحال . كان الانفجار شديد العنف ، ولقد قُتل من جرّائه على الأثر أربعةٌ هم : المساعد الجنرال «شمونت» ، وجنرال الطيران «كورتن» ، وكولونيل اسمه «براندث» كان قد غيّر اتّجاه الحقيبة بعدما تعثّر بها ، منقذاً بذلك ولا ريب حياة «هتلر» ، وأخيراً المختزل «بيرجر» . وخرج الناجون تغطّيهم الدماء ، وقد تمزّقت ملابسهم ، سوداً كالزنوج ، وهم يولولون ؛ لقد ظنّوا لأوّل وهلة أنّ طائرة قد تمكّنت من إصابة هدفها . وبما أنّ المقرّ ذاك كان قد بُني حديثاً ، فقد ساد الاعتقاد بأنّ عمّالاً أجانب من منظّمة «تودت» قد دسّوا آلة جهنميّة تحت الأخشاب التي تغطّي الحضيض . ولكنّ «كيتل» ، وهو الوحيد الذي لم يُصب بخدش واحد ، تذكّر بعدئذ «شتاوفنبرغ» ...

«كنت أشعر بالخيانة تهيمن عليهم» .

وأعاد ظهور «هتلر» بعض الحشمة . وانصرف «هملر» إلى «برلين» وقد عيّن قائداً أعلى لجيش الداخل . وبعد ذلك راح «هتلر» للمرّة العشرين يعرض «لموسوليني» - الذي كان في هذه المرّة أكثر إذعاناً - ثقته بالنصر . ولم يتفجّر الغيظ المكبوت إلاّ في ساعة تناول الشاي . أصابت «هتلر» إذ ذاك نوبةُ هستيريا ناقمة ، فراح يتوعّد الخونة وعائلاتهم وطبقتهم الاجتماعيّة ، منذراً بأرهب وسائل العقاب ... وفي «برلين» كان مشهد آخر قيد التمثيل . فبعدما وصل «شتاوفنبرغ» راح يقسم «لفروم» بأنّ «كيتل» كان يكذب ، وبأنّ «هتلر» قد مات . وبأنّه شاهد جثّته تخرج من بطن المقرّ المبقور . ورفض «فروم» التصديق . وكان «هوبنر» ، الذي طرده «هتلر» من الجيش في ١٩٤١ ، قد وصل وهو يحمل بزّته في حقيبته ، فدخل إلى المراحيض وغيّر ملابسه . أراد أن يطرد «فروم» من مكتبه ، ولكنّ «فروم» قاوم . وانتصب الاثنان الواحد في وجه الآخر ، وصوّب كلّ مسدّسه إلى خصمه من غير أن يطلق الرصاص . ولكنّ «فروم» جُرّد من سلاحه وألقي القبض عليه . وأطاع الحرس أوامر «أولبرخت» ، فسدّوا المنافذ وراحوا يجوبون الأروقة في دوريّات منتظمة . وكان مئات من الضبّاط يعملون في مكاتبهم من غير أن يشعروا بالمأساة التي كانت تجري على مقربة منهم .

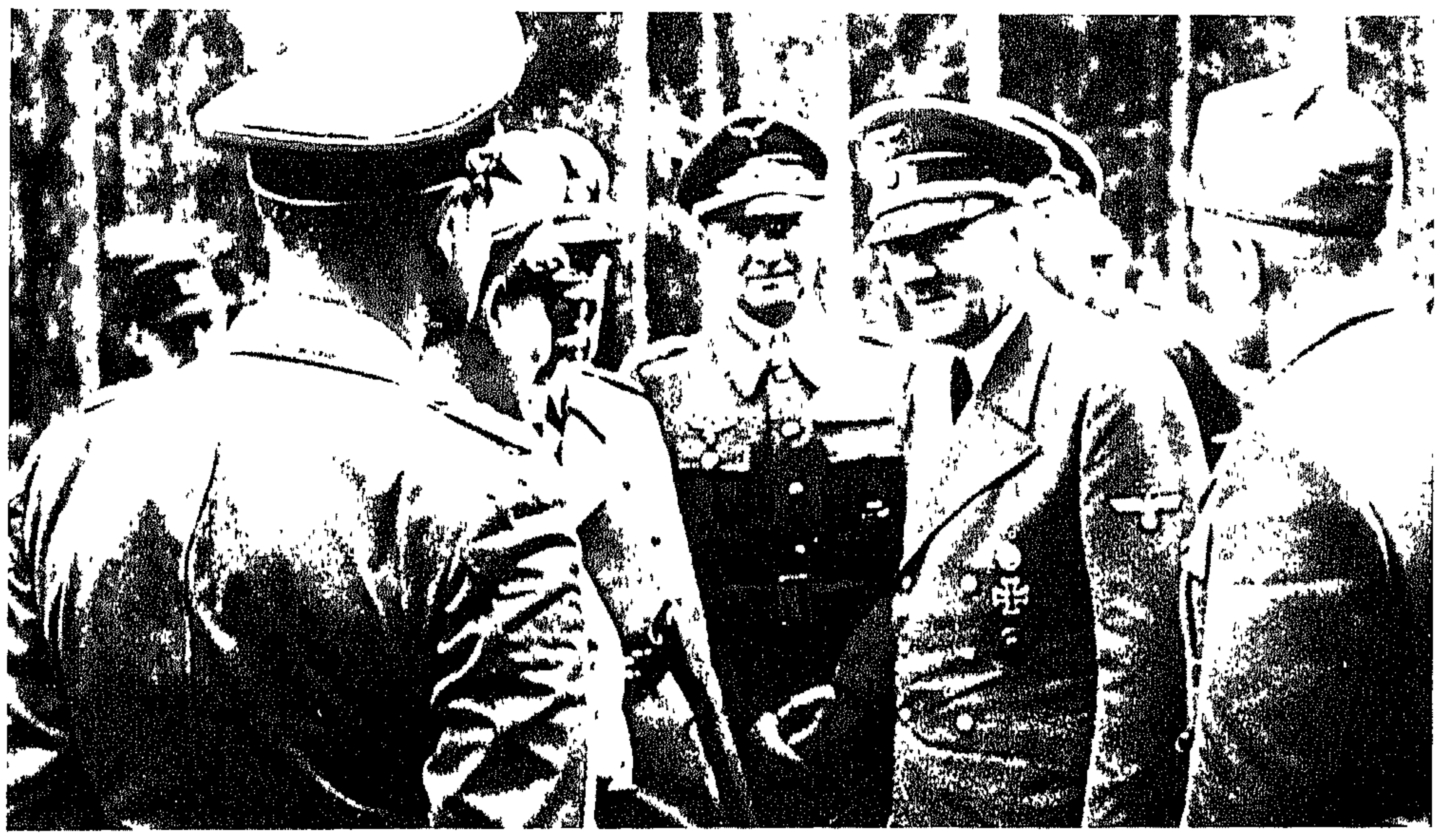

كانت الخيانة تهيمن على الحاضرين ...

«شتاوفنبرغ» محرّك المؤامرة .

في تلك اللحظات كان «هتلر» أهدأ الحاضرين جميعاً . وعندما دخل قطار «موسوليني» إلى المحطّة ، بعد توقّف طويل حدا الركّاب إلى الشكّ بحدوث أمر غير اعتياديّ ، كان «هتلر» واقفاً على الرصيف ، ملتفّاً برداء أسود طويل ، أمام «غورنغ» و«هملر» و«ريبنتروب» و«بورمان» وغيرهم ، الذين سارعوا في القدوم من مقرّات قياداتهم القريبة . وأمّا التحيّة التي أطلقها «هتلر» بيده اليسرى ، والخدش الظاهر فوق يده ، وسدّة القطن المندوف المدسوسة في أذنه اليمنى إلى الطبلة المنقورة ، فقد كانت الآثار الظاهرة الوحيدة لمحاولة الاغتيال . قال «هتلر» : «أيّها الدوتشي ، لقد فجّروا منذ لحظات آلة جهنميّة بقصد قتلي . ولكنّ العناية الإلهيّة قد حرستني» . وبعد الوصول إلى مكان الإجتماع اعتذر لضيفه واختلى «بهملر» ، فيما راح القوّاد النازيّون الآخرون الكبار يتشاجرون و«غورنغ» يهدّد «ريبنتروب» بعصا مارشاليّته ، وذلك أمام الإيطاليّين المشدوهين . ولقد قال المارشال «غرازياني» في ذلك فيما بعد :

كانت هذه المأساة تسير سيراً وئيداً . فقد خاب ظنّ «شتاوفنبرغ» إذ لم يرَ أيّ تحرّك للقوّات أثناء عبوره «برلين» . وعندما وصل اعتقد أنّ كلمة السرّ «فالكوري» لم تُطلق إلاّ منذ لحظات وجيزة . وذلك بفضل حزم الكولونيل «ميرتزفون كويرهايم» الذي قام مقام رؤسائه المتردّدين . ولم يصل «بيك» إلى الوزارة إلاّ في الساعة ١٦.٣٠ . وقد أضناه السقم . وكان «فيتزليبن» قد ذهب إلى «روسّن» على بعد ٤٠ كلم من «برلين» للتشاور مع العريف البحريّ العامّ الأوّل «فاغنز» . ولم تكن مدرسة مشاة «دوبيريتز» قد تلقّت الإنذار بعد . وأمّا الجنرالات الذين نحوا نحو «فروم» فأظهروا عداءهم للمؤامرة ، مثل «كورتزفلايش» . فقد أوقفوا بدلاً من أن يُعدَموا للحال بلا محاكمة . لقد شاهد المتآمرون بأمّ عينهم وسائل القوميّة الاشتراكيّة العاتية وهم يدركون أنّ عقابهم ، إذا أخفقوا ، سيكون موتاً شنيعاً . ومع ذلك كانوا يخوضون تجربتهم الحاسمة بحسن تدبير يليق برجال المجتمع ، وبتباطؤ يشبه تباطؤ الشيوخ .

بيك

فون هاسل

فروم

غوردلر

كانت كتيبة حرس «برلين» تحت إمرة الماجور «أوتو إرنست ريمر»؛ إنّه ضابط من الجبهة في الثانية والثلاثين من عمره، في جسده ندوب تسعة. قد قلّده الفوهرر بيده منذ مدة وجيزة صليب الفرسان. وقد نبّه «هيلدورف» «بيك» و«فيتزلين» إلى أنّه يُستحسن إبعاد هذا الرجل بسبب ميوله السياسيّة المريبة؛ ولكنّ السيّدين الوقورين لم يكترثا لهذا الإنذار؛ فهما يفكّران بموجب القياس المنطقيّ التالي: أالجنديّ يطيع، و«ريمر» جنديّ، إذاً فسيبادر «ريمر» إلى الطاعة. ولمّا استُدعي «ريمر» إلى مقرّ القيادة أبلغ أنّ الفوهرر قد مات، وأحيط علماً بالمهمّات الثلاثين التي أوكلت إلى كتيبته للحفاظ على الأمن، ومنها: السيطرة على مراكز الإذاعة، وتطويق حيّ الوزارات، واحتلال مركز الغستابو، وإلقاء القبض على الدكتور «غوبلز»، الخ... فلم يبدِ أي اعتراض، ولم يطرح أي سؤال، وعاد إلى «دوبيريتز» يصدر أوامره، وانطلق بنفسه على رأس بعض المصفّحات لإلقاء القبض على «غوبلز». ولسوف يقول بعد فوات الحين إنّ القضيّة كانت تبدو له مريبة، ولكنّ، حتى تلك اللحظة، كان «فيتزلين» و«بيك» مصيبين: فلقد أطاع الجنديّ «ريمر» الأوامر.

بيد أنّ «غوبلز» أُنذر في الوقت المناسب؛ فلقد أبلغه الخبرَ ملازم احتياط يُدعى «هاغن»، وهو ضابط إرشاد في الكتيبة. ولمّا دخل «ريمر» شاهراً مسدّسه وجد «غوبلز» رابط الجأش. ماذا يريد السيّد الماجور؟ توقيفه. ولماذا؟ لأنّ الفوهرر قد مات. فشال «غوبلز» بكتفيه: إنّ السيّد الماجور كان ضحيّة خدعة. ولكنّه كان يحمل حول عنقه صليب الفرسان. هل الفوهرر هو الذي قلّده إيّاه؟ أجل، بالفعل. إنّه، إذاً، يعرف صوت الفوهرر؟ حسناً، فليصغِ إليه.

وبظرف ثلاثين ثانية تمكّن «غوبلز» من الاتّصال «بجحر الذئب»، فأعطى «ريمر» السمّاعة. وإذا «بهتلر» يقول للضابط الشاب إنّ بعض خونة الوطن الألمانيّ قد حاولوا بالواقع اغتياله، وإنّه لم يُصب بجرح ولو طفيفاً. وإنّ العقاب كان يأخذ مجراه. وكلّفه شخصيّاً باعتقال المتآمرين، وأمره بألاّ يطيع أوامر أحد غير الدكتور «غوبلز» بانتظار وصول «هملر»، وقال له إنّه يعتمد على حميّته وإخلاصه وشرفه.

كانت الساعة في ذلك الحين حوالي السادسة مساء. وعلى الرغم من أنّ المتآمرين قد غدوا يرتابون في صحّة موت «هتلر». فقد خُيّل إليهم أنّهم في طريقهم إلى الفوز بعدما تمكّنوا من السيطرة على وزارة الحربيّة ومقرّ القيادة العامّة. ومن «زوسّن» نصّب «فيتزلين» نفسه القائد الأعلى للجيش الألمانيّ، وانتحل «شتاوفنبرغ» اسم «فروم» وأصدر أوامر باعتقال الحكّام العسكريّين ورؤساء الغستابو ومعسكرات الاعتقال، إلخ... وتمّ الاتّصال «بباريس» حيث اتّقد «شتولبناغل» حماسة. وكان «كلوغي» في الجبهة ولكنّ كان مرتقباً أن يعود إلى «روش غويون» بين ساعة وأخرى. ولم يكن أحد ليشكّ في انضمامه، فلقد سبق وردّد غير مرّة أنّه يجب القضاء على «الخنزير هتلر» وتصفية الحرب الخاسرة.

كان النهار مروّعاً بالنسبة «لكلوغي». فلقد عاد يغطّيه العرق والتراب بعدما ألقى بنفسه في الحفر عشرات المرّات. وكان، بعد إصابة «رومل»، قد جمع تحت إمرته الشخصيّة قيادة الغرب العليا وقيادة المجموعة «ب». كان يذرع «نورماندیا» يوميّاً فأتيح له أن يقف على حقيقة الظروف العصيبة التي تحارب القوّات فيها، تلك القوّات التي ظنّها متراخية مستسلمة بادىء ذي بدء. وكان الاجتماع الذي رئسه منذ برهة، والذي ضمّ جنرالات المجموعة الغربيّة المصفّحة، قد انعقد في غابة قرب «سان بيار-سور-ديف»، إذ أنّ كلّ حراك حول أي مسكن كان يُعتبر بمثابة عمليّة انتحاريّة. كان النهار رائعاً، وهذا يعني أنّ الطيران العدوّ كان هائجاً. وكانت السماء خليّة متأجّجة، وكانت كلّ طائرة من الطائرات التي حجبت الأفق تحمل النجمة البيضاء. وأمّا الاجتماع فقد كان نحساً. فالهجوم البريطانيّ شرقيّ «كين» مستمرّ منذ ثمان وأربعين ساعة، وبساط القنابل الذي طرحته الألفا طائرة في اليوم الأوّل قد أفنى القوّات الألمانيّة الأماميّة، ممّا استوجب استدعاء قوّات الاحتياط للحال؛ وكانت المصفّحات بكاملها تقاتل في منطقة تمتدّ من «تروارن» إلى «بورغيبوس».

كان «شبيدل» ما يزال رئيساً للأركان العامّة لمجموعة الجيوش. فقدّم «لكلوغي» تقريراً عن تطوّر الأحداث خلال النهار؛ وأضاف أنّ محاولة للاغتيال قد اقتُرفت ضدّ الفوهرر، وأنّها قد نجحت على ما يبدو؛ وقد نقل هذا النبأ وكأنّه تفصيل عاديّ من التفاصيل الإداريّة.

فون هوفاكر

فون فيتزلين

هوبنر

كاناريس

لم ينتفض «كلوغي». ولم تتبدّل أساريره. ولم يُدلِ بأيّ تعليق. بل اكتفى بطرح سؤال واحد: «هل من شيء آخر؟» وبإلقاء كلمة واحدة أخيرة: «شكراً».

إنّ «كلوغي» لغريب الأطوار حقّاً! فالحدث الذي داعب مخيّلته غير مرّة، ألا وهو اغتيال «هتلر»، قد وقع من غير أن يحرّك لديه ساكناً. فقام يستحمّ. ثمّ غيّر ملابسه الداخليّة، وذلك بغية إنعاش قواه، والحصول على متّسع من الوقت للتبصّر في الأمور.

في الساعة ١٩ وصلت مكالمة هاتفيّة من «برلين». كان «بيك» يتكلّم، قال: «يا «كلوغي»، لقد قُتل الفوهرر. أنا أدعوك إلى الانضمام لحركتنا في الحال... إنّني أذكّرك بأحاديثنا، وبالموقف الذي اتّخذته. كلا. إنّ الوضع ليس جليّاً تماماً في الوقت الراهن؛ فموت «هتلر» أمر محتمل، ولكنّه ليس ثابتاً تماماً... ولكن هذا ليس بذي أهميّة، فعمليّتنا قد انطلقت. ولسوف تستمرّ حتّى النهاية. وكلّ شيء وَقْفٌ على جيش الغرب. عليك أنت! إنّني أطلب جواباً خالياً من الالتباس». وصبر

«فون كلوغي»: «أيّها السادة لقد أخفقت المحاولة...»

«كلوغي» ريثما انتهى دفق الكلام العصبيّ المنطلق من فم الرجل الهرم الذي كان مرّة رئيسه؛ ثمّ قال: «عليّ أن أستشير أركاني العامّة. وسأعود إلى الاتّصال بك بعد نصف ساعة».

وبعد برهة أتى «شتولبناغل». وبرفقته الدكتور «هورست» صهر «شبيدل»، و«كايزر فون هوفاكر» أكثر المتآمرين حماسة وبلاغة في الإقناع. فاختلوا «بكلوغي» الذي لم يكن قد وفى بعد بوعده في العودة إلى الاتّصال «ببيك» والذي لن يفي به أبداً. وتسلّم «هوفاكر» زمام الحديث، وهو ليوتنان-كولونيل احتياط بسيط؛ قال: «لقد خسرنا الحرب. ضعوا حدّاً للمجزرة... إمنعوا أرهب الكوارث من أن تحلّ بالشعب الألمانيّ...» ولكنّ هذه البلاغة فاضت على كتلة من جليد. ونهض «كلوغي» قائلاً: «أيّها السادة، لقد أخفقت المؤامرة». فقال «شتولبناغل»: «ولكنّني كنت أظنّك تعلم ذلك». فأجاب «كلوغي»: «لقد علمت ذلك لتوّي من «رستنبورغ». كانت أيّة كلمة أخرى تُعتبر نافلة في مثل ذلك الوضع. لقد فهم «شتولبناغل» و«هوفاكر» القضيّة، ولقد علم «شتولبناغل» و«هوفاكر»، وآلاف غيرهما أنّه قد حُكم عليهم بالإعدام. فلقد اختار المارشال «كلوغي» ما اختار!

هل انتهى كلّ شيء؟ لا. كان «كلوغي» هو المضيف، فدعا زائريه لتناول الطعام. جلس المدعوّون حول المائدة حسب درجة رتبهم، في قاعة طعام الدارة الفخمة، وراح غسق تموز الطويل يتلاشى شيئاً بعد شيء؛ وبما أنّ خطوط الكهرباء قد تعطّلت بسبب القصف فقد جيء ببعض المشاعل. يا لها من مشاعل طويلة. جنائزيّة! لم يأكل من بين الحاضرين أحد غير «كلوغي»، ولم يتكلّم أحد غير «كلوغي»، فراح يسرد بعض ذكرياته عن حملة «روسيا»، وبعض النوادر عن حياته العسكريّة، وهو يضحك. وفجأة وضع «شتولبناغل» منديل الطعام وقال: «سيّدي الفيلد مارشال، أتسمح بأن أكلّمك على انفراد؟» تردّد «كلوغي» برهة، ولكنّه رضي، واقتاد مرؤوسه نحو حجرة مجاورة. وفي قاعة الطعام كان السكوت تامّاً وكأنّ على رؤوس الحاضرين الطير. ولكنّ الباب عاد إلى الانفتاح بقساوة، وبلغت الآذانَ أصداءُ التعنيف العسكريّ الرنّانة كما لو كانت على سلّم نكتة. لقد كان «كلوغي» يلعن ويشتم كما يلعن ويشتم جنديّ عاديّ! كان يصيح: «إنّ هذا لعجيب! إنّ هذا لغريب! مخالف للصواب! إنّه لعصيان! لقد أعطى الجنرال «فون شتولبناغل» إذاً أمراً باعتقال الجنرال «أوبرغ»، وقوّاد الصاعقة في «باريس»! يا «بلومنتريت». خذ الهاتف وألغ هذا الأمر الأحمق في الحال»!

في «باريس» كانت الأمور تسير على خير ما يرام. كان الجنود ينفّذون باندفاع أمر اعتقال مساعدي النظام القائم. ولم يبدِ أحد من هؤلاء أيّة مقاومة. كانت أرتال من ناقلات الجيش الألمانيّ تقلّ نحو سجن «فرين» وقلعة «سان دوني» نحواً من ١٢٠٠ شخص كانوا، لأربع سنين خلت، يخيّمون بالنظام النازيّ في العاصمة الفرنسيّة. وفي فندق «رافايل» كان ضبّاط «شتولبناغل» يحتسون الشامبانيا بانتظار عودة رئيسهم. كانت الإذاعة قد أعلنت أنّ الفوهرر قد نجا من محاولة اغتيال، ولكنّ الجميع كانوا مقتنعين بأنّ المارشال «كلوغي» منضمّ لا محالة إلى الانقلاب العسكريّ، وأنّه سوف يتفاوض مع الحلفاء.

حوالي الساعة ٢٣ تلقّى رئيس الأركان العامّة، الكولونيل «فون لنشتوف»، مكالمة هاتفيّة من «لاروش غويون» تأمره بتعليق اعتقالات النازيّين؛ فأجاب بأنّ الأوان قد فات، وبأنّ العمليّة قيد الإنجاز. وبعد نصف ساعة وصلت مخابرة من «برلين»؛ فما كان من «لنشتوف»، المصاب بمرض القلب، إلاّ أن انهار على مقعده فاقد الوعي. كان «شتاوفنبرغ» هو الذي يبلغ شركاءه في المؤامرة أنّ الانقلاب قد أخفق، وأنّه لم يبقَ لديهم سوى التفكير بسلامتهم الشخصيّة. فقد تمرّدت كتيبة «ألمانيا الكبرى»، وبدلاً من أن تقوم بحماية وزارة الحربيّة عمدت إلى تطويقها واجتياحها. وكان بعض جنود الصاعقة، وبعض أعضاء الغستابو، يسيرون مع الجنود. قال «شتاوفنبرغ»: «إنّهم أمام باب مكتبي، لقد أوشكوا على الوصول».

في «لاروش غويون» عاد «كلوغي» للجلوس إلى المائدة. وقد أصرّ على أن يعود «شتولبناغل» إلى مقعده من عن يمينه. وبعد تناول الكونياك رافق الجنرال حتّى سيّارته، وهمس في أذنه، بعدما عاد إلى سابق ألفته، النصيحةَ التالية: «لو كنت في وضعك لارتديت الثياب المدنيّة محاولاً الاختفاء». ولكنّ «شتولبناغل» لم يسمع، وهو لم يرَ كذلك اليدَ التي مدّها إليه المارشال مصافحاً.

في «برلين» أزفت ساعة النهاية. وبعد ما أُخلي سبيل «فروم» أخذته ثورة من السخط الحاقد، وقد اتّقدت حواسّه رغبة في أن يشهد زوال أولئك الرجال الذين كان لهم شريكاً بسكوته. وكان «فيتزليبن» قد عاد إلى منزله ينتظر ساعة اعتقاله. وأمّا «غوردلر»، الذي بقي مختفياً طوال النهار، فقد أركن إلى الفرار؛ وأمّا العريف البحريّ العامّ «فاغنر» فقد أقدم على الانتحار؛ وأمّا «هوبنر»، الذي أوعز إليه «فروم» بأن يسلك الطريق نفسه باسم صداقة قديمة بينهما، فقد أجاب بأنّه يرجو أن يتمكّن من الدفاع عن نفسه، فاقتيد إلى سجن «موابيت» العسكريّ. وتمكّن بعض المتآمرين من الفرار. ولكنّ غيرهم، ومن جملتهم «يورك» و«شفيرين» و«برتولد دي

شتاوفنبرغ »، شقيق «كلاوس». فقد سِيقوا إلى الغستابو. وأطلق «بيك» رصاصة على رأسه فأصيب بخدش في جبهته، ففقد الوعي ثمّ عاد إلى المحاولة بعد ما أفاق من غيبوبته، ولكنّه أخفق في محاولته للمرّة الثانية. وطلب «فروم» إلى ضابط صفّ أن يساعد «السيّد العجوز»، فأخذ ضابط الصفّ رئيس الأركان العامّة السابق بين ذراعيه وذهب به إلى مكتب مجاور حيث أجهز عليه.

بقي أربعة أسرى كانوا كلّهم معاونين للكولونيل جنرال «فريدريك فروم» على درجات متفاوتة. واكتفى «فروم» بالتداول همساً مع «ريمر» و«سكورزيني» برهة وجيزة، ثمّ صرّح على الأثر بأنّ محكمة عسكريّة قد حكمت بإعدام الجنرال «أولبرخت»، والكولونيل «ميرتز»، والليوتنان «هافتن»، والكولونيل «شتاوفنبرغ»؛ فأنزلوا جميعاً إلى باحة الشرف وأعدموا على ضوء مصابيح السيّارة؛ في الوقت الذي كان فيه أسطول جويّ يسحق حيّاً من أحياء «برلين» الشماليّة بقصفه المدوّي الثقيل.

٢٢٤٦ طائرة تخرق جبهة "كوتنتان"

تعمّد الحلفاء باطّراد التقليلَ من قيمة حادث ٢٠ تموز الغريب الهائل. كانت الحكومات تعلم، بواسطة المتآمرين أنفسهم، قدمَ المؤامرة واتّساعها، ولكنّها رفضت دائماً أن توفّر أقلّ تشجيع لهذا الشكل من المقاومة الألمانيّة؛ على أنّها كانت تعارض الفكرة الراسخة الدافعة التي تقول بوحدة «ألمانيا» المطلقة مع زعيمها، كما كانت ترفض المبدأ الأوّليّ القائل بالتواطوء الحتميّ بين الاشتراكيّة القوميّة والعسكريّة البروسيّة. وقليلون هم الذين يكلّفون أنفسهم، حتى في أيّامنا هذه، فيلاحظون أنّه لم يظهر في الواقع بين كبار زعماء النازيّة بروسيّون أرستقراطيّون، بل لم يكد يظهر غير ألمان من الغرب والجنوب ينتسبون بالإجمال إلى أرومة كاثوليكيّة، وبشكل دائم إلى أصل اجتماعيّ وضيع أو متواضع: أمثال «هتلر» و«غورنغ» و«هملر» و«غوبلز» و«بورمان» و«لي» و«ساوكل» وغيرهم. كان من شأن هذا الاكتشاف الذي ظهرت فيه نخبة اجتماعيّة وعقليّة مفكّرة تعترف بجرائم النظام، وتربط الوطنيّة بمعاقبة المجرمين، أن يسيء إلى مبدإ الاستسلام بلا قيد ولا شرط. كان على «ألمانيا» أن تظلّ بمجملها تجسيداً لروح الشرّ، لأنّ الحروب تُدار بمبادىء بسيطة وبأوامر وموجبات قصيرة!

أسهم «هتلر» والحلفاء بالتالي في عرض حادث ٢٠ تموز كحادث تافه المعنى حقير. فعندما تكلّم الفوهرر في الإذاعة قرب منتصف الليل ليروي خبر محاولة الاغتيال التي جعلت منه ربيب «العناية»، أشار إلى أنّ المتآمرين كانوا «زمرة صغيرة جدّاً، وعصابة محدودة للغاية»، من الضبّاط المجرمين الحمقى، الساعين لتحقيق مآرب شخصيّة دنيئة سافلة. ومع أنّ «تشرتشل» كان ذا معرفة خاصّة بسوابق المؤامرة، اكتفى بأن يعلن أنّ الاغتيال المدبّر ضدّ «اللقيط الكهل» يدلّ على أنّ هيئة الأركان الألمانيّة تعترف بأنّ الحرب خاسرة لا محالة. وكتب «فون تريشكوف» ما يلي، قبل أن ينتحر بقنبلة بين الخطوط الألمانيّة والروسيّة: «كان الله قد وعد بالعفو عن «صادوم» إذا وجد فيها عشرة رجال صالحين. وأملي أن يرضى بألاّ يدمّر «ألمانيا» من أجل ما حاولنا أن نفعله، وفي أيّة حال لا يحقّ لأحد منّا أن يتذمّر من مصيره». ولا بدّ من مرور سنين من الهدوء والرويّة ليتبيّن الناس في ٢٠ تموز معالمَ «ذاك المجهود البطوليّ الذي بذله البعض لتحطيم السلاسل التي كان الجميع قد ارتضوها لأنفسهم».

بدأت في ٢١ تموز حركةُ انتقام وردع مخيفة: فقد أقسم «هتلر» ليمحونّ اسم «شتاوفنبرغ»، وأقسم النازيّون الأقحاح ليبيدُنّ الأرستقراطيّة إبادة كاملة. فقُتل بعض المساجين أمثال الجنرال كونت «شبونيك» المحكوم عليه بالإعدام بسبب التمرّد على الأوامر. وكان «هتلر» قد خفّض عقوبته. وشُكّلت لجنة خاصّة دُعيت «لجنة ٢٠ تموز الخاصّة» للإشراف على التحقيق، كما شُكّلت «محكمة شعبيّة» لمحاكمة المتّهمين. وصدرت الأوامر بإيقاف عدّة آلاف من الأشخاص. ووُعد من يقتل «غوردلر» بجائزة نقديّة تبلغ مليون مارك. ونُبشت جثث «شتاوفنبرغ» و«أولبرخت» و«ميرتز» و«هافتن» من الأرض ثمّ أُحرقت وذُرّ رمادها في الريح كما أوعز بذلك «هملر»: «لا فوق الأراضي المزروعة، بل فوق حقول التسميد!» وشُكّلت في الجيش «محكمة شرف» قبل المارشال «فون روندشتاد» رئاستها متسربلاً بالعار، وكان عليها أن تعيّن الضبّاط الذين يجب إحالتهم إلى القضاء النازيّ. ومهما يكن من أمر فإنّ «هتلر» لم ينتظر قراراتها ليكيل ضرباته. أحاطت الشبهات «بفروم» نظراً لتسرّعه الغريب في القضاء على «شتاوفنبرغ». فأُوقف واعتُقل. لم يشترك «كورت زيتزلر» رئيس هيئة الأركان في المؤامرة. ولكنّ صلات من الصداقة كانت تربط بينه وبين كثير من المتآمرين: فطرده «هتلر» من الجيش؛ وحرّم عليه ارتداء البزّة العسكريّة. وقبل «غوديريان» خلافته.

في «باريس» اعتصم رؤساء فرق الصاعقة والغستابو بالحكمة، وآثروا طمس خبر توقيفهم من غير مجد على عرض تفاصيله المخزية الخطرة؛ فاعتقد «هوفاكر» و«لينشتوف»، وكولونيل آخر يُدعى «فينخ»، خلال بضعة أيّام أنّهم سينفذون من خروم الشبكة، بيد أنّ منظّمة الغستابو قد اكتشفتهم وأرسلتهم إلى «ألمانيا» بحكم التنكيل والموت. أمّا «شتولبناغل» فقد عرف مصيراً أشنع وأروع: استُدعي إلى «برلين» ليبرّر تصرّفه؛ فأمر سائقه بأن يقوم بدورة تعرّج به على ميدان موقعة «فردان». ولمّا صار على مقربة من «فاشروفيل»، حيث قاتل عام ١٩١٦، أطلق على رأسه رصاصة فأطار عينيه الاثنتين؛ ولمّا وُضع في المستشفى تحت تأثير المخدّر تلفّظ باسم «رومل»...

أمّا على جبهة «نورمانديا» فلم يدع احتدام القتال للمحاربين فرصة الاهتمام باعتداء «رستنبورغ». وفجأة قرّر «مونتغومري» إيقاف الهجوم، بعدما تقدّم البريطانيّون مسافة ٦ أميال واعتقلوا ٢،٠٠٠ أسير — وهي، لعمري، نتيجة ضئيلة بالنظر للوسائل المعتمدة وللآمال المعقودة. ظهر بعض الانتقادات اللاذعة في الصحافة الانكليزيّة والأميركيّة، فقلق «أيزنهاور»؛ ذاك أنّ سابقة كانت تقلق الأفكار وترهقها، ألا وهي حملة «الدردنيل». فقد أرسى الانكليز رأس جسر كما فعلوا عام ١٩١٥ ودعّموه. ولكنّهم لم يتمكّنوا من الخروج منه، وتسمّرت الحملة في حرب حصار... هذا، فيما انهارت الجبهة الألمانيّة في الشرق، وكاد الجيش الأحمر القادم من «الفولغا»، يدرك «النيمن».

درست اللجنة المكلّفة بإعداد الغزو عمليّات نزول أخرى، التماساً للخروج من هذا المأزق، ففكّرت «بنورماندیا» العليا، وبشماليّ «بروتانيا»، و«الكيبرون»، وما إليها. وبعد التروّي آثرت أن تعمد إلى محاولة جديدة في «الكوتنتان»: فالسياجات المقيتة، والدروب المنخفضة اللعينة، أثارت قرف الجنود الأميركيّين، ولكنّ «برادلي» ظنّ، لكثرة ما أكبّ على دراسة خرائطه، أنّه قد اكتشف منطقة هجوم مناسبة إلى حدّ ما، تقع غربيّ «سان–لو» مباشرة، بين قريتي «هيبيكروفون» و«مونترول». فالأرض هناك وعرة كثيرة العقبات، إنّما هي قليلة الأشجار نوعاً، تسير فيها ممرّات التوغّل باتّجاه الجنوب الغربيّ متسلّلة بين

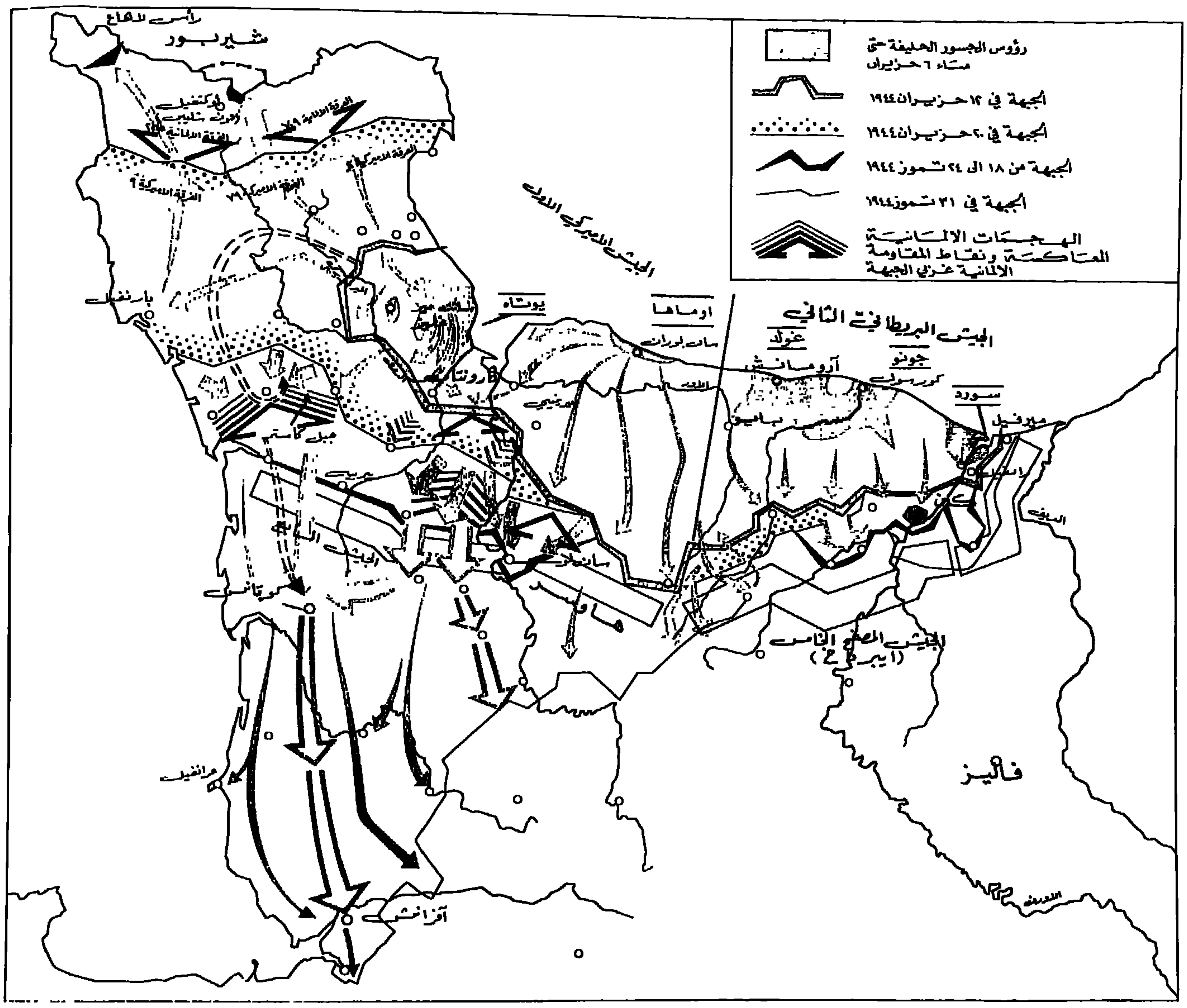

"نورماندیا" من ٧ حزیران الى ٣١ تموز ، حتى احداث ثغرة "أفرانش"

تلال قليلة الارتفاع . ثمّ تفضي إلى قسم من الغابة النورماندية تتّسع فيه الحقول، وترقّ السياجات، وتقلّ لزاجة الوحول وانخفاضات الدروب. ومن حسنات استثمار هذه الوجهة أنّها تقود إلى «أفرانش» في قاعدة «بروتانيا»، وتسمح بالانفتاح على «اللوار»، وتمكّن بالتالي من إطلاق تلك الحركة الالتفافيّة الكبيرة التي تقوم عليها الفكرة الستراتيجيّة في مخطّط غزو «أوروبا» الغربيّة. أضف إلى ذلك أنّ خاطرة من خواطر الذكاء والحيلة قد حسّنت أوضاع القتال في الآجام ، إذ أنّ رقيباً من سريّة الاستكشاف ١٠٢، يُدعى «كورتيس ج. كولين جونيور»، قد ابتدع جهازاً يمكّن دبّابات «شرمان» من اجتياز السياجات؛ فبادر قائد الفيلق «جيرو» : و«برادلي» نفسه، إلى الاطلاع عليه . كان «كورتيس» فعلاً قد بنى ترساً تمدّده أربع حراب فولاذيّة ، مستعيناً ببعض قطع الحديد العتيقة التي جمعها على الشواطئ، وبمصباح لحام وقع عليه في أنقاض مرأب للسيّارات. وهكذا زوّد الدبّابة بممسك، ووقى بطنها السريع العطب من إصابات المدفعيّة المضادّة للدبّابات ، ومكّنها من أن تغوص عند أصل السياج كخنزير مزمجر. وتقتحم الممرّ وسط فوران الأتربة المتفجّرة والأشواك المحطّمة؛ فاستُقدم من «انكلترا» العتادُ اللازم ، وبوشر على الفور

تعميم اختراع الرقيب «كولين». بيد أنّ «برادلي» حظّر من إشراك الدبّابات المعدّلة في العمليّات الجارية، كيما تشكّل مفاجأة يوم الخرق والتوغّل .

تردّد «برادلي» قليلاً بشأن الوسيلة التي سيعتمدها لخرق جبهة العدوّ ؛ مال قوّاد فيالقه من الجنرالات الكلاسيكيّين إلى اعتماد تمهيد تقوم به المدفعيّة؛ فقال «برادلي»: « ما كنت إلاّ لأتبنّى رأيكم لو كان لي عشرة أضعاف ما عندي من المدافع ». فما لديه منها يحتّم قصفاً يدوم عدّة أيّام، فيتنبّه العدوّ وتفقد المفاجأة طابعها وجدواها. صحيح أنّ الطائرة لا تتمتّع بدقّة المدفع ، إلاّ أنّها تتمتّع بحسنات أخرى هي المباغتة ، وإثارة الشعور بالاختناق، والمقدرة على تحطيم أعصاب المدافعين. فالمهمّ في الموضوع هو بلوغ درجة مرضية من الريّ والاكتفاء بها، أي إلقاء كمية من القنابل ملائمة على منطقة موافقة للهدف التكتيكيّ المنشود .

عاد «برادلي» إلى «انكلترا» بغية إنشاء مدفعيّته الطائرة، فإذا بنتائج الالتماس الذي انصرف إليه تفوق ما كان يتوقّعه ، إذ وُضعت تحت تصرّفه ١٥٠٠ قاذفة ثقيلة، و٣٩٦ قاذفة متوسّطة، و٣٥٠ مطاردة- قاذفة . كان بإمكان هذه القوّة أن تتجاوز هذا العدد أيضاً، ولكنّ

طائرات «لانكستر» التابعة لسلاح الجوّ البريطانيّ لم تكن مهيّأة إلاّ لإلقاء القنابل الضخمة، فخشي «برادلي» ما تحدثه من الحفر الواسعة القمعيّة الشكل التي عاقت التقدّم البريطانيّ في ناحية «كين»، فاستبعدها.

أمّا المنطقة التي سينالها التمهيد الجويّ فمستطيل يبلغ ٧ كلم طولاً و٣ كلم عرضاً، وتشكّل إحدى أضلاعه طريق «بيرييه—سان—لو»: ٢٠ كيلومتراً مربّعاً ستسحقها ٢،٢٤٦ طائرة، أي ما يعادل طائرة لكلّ هكتار من الأرض. ثمّ تلج الثغرةَ التي ستفتحها المطرقة الجويّة ثلاثُ فرق من جنود المشاة هي ٩ و٤ و٣٠، ثمّ تجتازها الفرقتان المصفّحتان ٢ و٣ فتسيران باتّجاه الجنوب الغربيّ، وتعدوان نحو «كوتانس» «فغرانفيل» «فأفرانش»، فتطوّقان القوّات المعادية المقاتلة ناحية «بيرييه» و«ليسي». والأمل كبير في انهيار مقاومة «الكوتنتان» دفعة واحدة.

في الجانب الألمانيّ تمّ التراجع خطوة خطوة، من مرتفعات «لاهي—دي—بوي» حتى مسكب مروج «جورج» المستنقعيّة التي تنتهي بمصبّ عريض. كانت فرقتا دبّابات «ليهر» والصاعقة الـ ١٢، لأيّام خلت، قد زُجّتا غربيّ «سان لو» في محاولة يائسة لإنقاذ المدينة. أمّا الآن فيعتقد «كلوغي» أنّ الزحف الانكليزيّ سيتحرّك من جديد، ولذا فهو يريد أن يسترجع الفرقتين المصفّحتين لإعادتهما إلى ناحية «كين». ولقد تمّ بالفعل استبدال فرقة الدبّابات الصاعقة ١٢، وكان على الفرقة «ليهر» أن تُستبدل أيضاً بعدما وافق «هتلر» أخيراً على سحب بعض الفرق من «بادي كاليه»، إلاّ أنّ القيادة المحليّة قد احتفظت برجال «بايرلين» ودبّاباته، نظراً لاقتناعها بضعف خطوطها؛ فأولئك الرجال، وهم نخبة جيش الغرب، هم الذين يمسكون بالجبهة ما بين «مونترول» و«هيبيكروفون» بمعونة بعض فئات من المظليّين وحطام فرقة المشاة ٢٧٥.

ولكنّ المطر ما فتىء ينهمر، فأرجئت المهاجمة الأميركيّة، المعيّنة في الأساس ليوم ١٨، مرّتين، ثمّ قُرّرت ليوم ٢٤؛ وما أقلعت الأسراب الجويّة حتى اكفهرّت السماء وسُدّت منافذها، فصدر الأمر بعودة الطائرات. لكنّ مجموعات متعدّدة لم تسمعه فنفّذت مهمّاتها وألقت ٨٠٠ طنّ من القنابل، فقتلت وجرحت بعض الألمان، غير أنّها أصابت كذلك ١٥٦ أميركيّاً فكانت سبباً في إثارة الرعب والتراجع؛ فشمت رجال الدبّابات الألمان، مع ما أصابهم من خسائر، لدى رؤية العدوّ يفرّ من قنابله ذاتها!

في اليوم التالي، ٢٥ تموز، ذكر تقرير مدهش رُفع من الخطوط الأولى إلى مقرّ هيئة الأركان الألمانيّة: «تراجع العدوّ تراجعاً عامّاً...» إقتربت المدفعيّة الطائرة بكاملها هذه المرّة، ونظراً لما خلّفته مشاهد الأمس من وقع بليغ في نفوس الأميركيّين، فرّت أفواج بكاملها تلقائيّاً أو انصياعاً لأمر. بيد أنّ الرضى الألمانيّ لم يدم طويلاً هذه المرّة، فالزوبعة التي انقضّت على المستطيل الذي رسمه «برادلي» فاقت كلّ ما شوهد خلال الحرب على الجبهات كافّة. هُشّمت المواقع الألمانيّة تهشيماً، وتفجّرت الذخائر، ودُمّرت الأسلحة والدبّابات، وبُقرت السياجات، ومُزّق الرجال شرّ ممزّق، ومن بقي منهم كان أشبه بالحيوانات المروّعة. وراح بعض الجنود، من الذين اجتازوا خمس سنوات من الحرب، يرتجفون وينشجون بالبكاء، وجُنّ منهم الكثير. إرتعدت الأرض نفسها، فهتف بعض المدنيّين في «سان—لو» القريبة، التي عرفت أهوال الحرب، أنّ العالم قد أدرك نهايته، فيما ظنّ البعض الآخر أنّ أحد المتحاربين قد اخترع سلاحاً جديداً مروّعاً. وأخيراً كست المنطقةَ المهاجمةَ موجةٌ من النيران الملتهبة أضرمتها موادّ «النابالم» التي ألقتها المطاردات — القاذفات، حتى لبدا مُحالاً أن يسلم إنسان من ذاك الجحيم.

دفع الأميركيّون كذلك نصيبهم من الضحايا، إذ تكرّر خطأ الأمس وأُلقيت قنابل شماليّ طريق «بيرييه—سان—لو». فسقط مئات القتلى والجرحى، بينهم الجنرال «ليسلي ج. ملك نير» الذي استحال هباء في سيّارة الجيب، وكان قد أتى لمشاهدة المعركة من «انكلترا» حيث كان يأمر مجموعة من الجيوش موهومة، يُقصد منها إبقاء العدوّ في خشية نزول جديد. ولذا وجب إبقاء خبر وفاته سرّياً كي لا تُفتضح الحيلة.

وفي تمام الساعة ١١، إذ شنّ الكنديّون هجومهم في ضواحي «كين» لتجميد قوّات الاحتياط الألمانيّة، اجتاز الأميركيّون طريق «سان—لو—بيرييه»، وقد قيل لهم غير مرّة إنّ القصف الجويّ سيقضي على المدافعين عن بكرة أبيهم؛ وإذا ببعض الناجين الألمان في «لوزون» وغيرها يرفعون رؤوسهم، فيقعون على بعض الأسلحة ويعودون إلى القتال. فيمسك الكولونيلات وقوّاد الفرق المتهيّبون كتائبهم الزاحفة من غير أن تلقى مقاومة. ويؤخّر الجنرال «كولنز» دخول فرقه المصفّحة، على اعتبار أنّ الثغرة التي فتحها جيش المشاة لم تكن كافية. ويأزف المساء، وإذا التقدّم لا يتعدّى كيلومترين، وإذا «مارينيي» و«سان جيل». هدفا النهار. ما يزالان في يد العدوّ. كانت الخيبة مريرة، ولقد ظهرت بوادرها بتوجيه انتقاد لاذع إلى سلاح الطيران، فقال الجنرال «هوبز»: «لم نرَ حتى الآن أثراً للقصف.»

لم يكن الحكم منصفاً؛ فضعف التقدّم يعود في الدرجة الأولى إلى ضعف الحميّة الذي اتّصف به هجوم المشاة. أمّا القصف الجويّ فقد دمّر مبدئيّاً فرقة الدبّابات «ليهر»، وفتح في خطوط العدوّ ثغرة فعليّة. إنهارت جيوب المقاومة المحليّة في ٢٦ و٢٧، وفي ٢٨ اندفع على طرقات «كوتانس» و«أفرانش» رتلان مصفّحان قويّان.

أمّا عمل القيادة الألمانيّة فبات مستحيلاً؛ فالخطوط الهاتفيّة قد تقطّعت، والاتّصالات اللاسلكيّة تجتذب الطائرات: وضبّاط الاتّصال فريسة لطائرات المطاردة تصليهم نيرانها على الطرقات. فوجىء الجنرال «فون شولتيتز» بظهور الدبّابات الأميركيّة في «تيرانس» المحترقة، ففرّ عبر الحقول، ولم يتّصل بهيئة أركانه إلاّ ليعلم أنّ الجنرال «إيلفلدت» قد استُبدل به على رأس فيلقه الـ ٨٤. وكذلك أُعفي «بمسل»، رئيس هيئة أركان الجيش السابع، من منصبه، تكفيراً لذنب رئيسه: جنرال فرق الصاعقة «هاوزر»، الذي سحب ميسرته ناحية الجنوب الشرقيّ، خلافاً لنيّات «كلوغي»، فقطع بذلك اتّصاله بساحل «الكوتنتان»، فلم يبقَ البحر يحمي جانب الجيش الألمانيّ. دخل الأميركيّون مدينة «كوتانس» في ٢٩ تموز، وفي ٣٠ استولوا على «أفرانش»، وفي ٣١ احتلّوا «بنتوبولت»، آخر محلّة نورمانديّة على طريق «بروتانيا».

كان عليهم أن يبلغوها في اليوم العشرين لبدء النزول. فلم يبلغوها إلاّ في اليوم الرابع والخمسين؛ ولكنّهم بلغوها.

في "الفيركور" حيث سقط قناع المقاومة

إنّ قتال محاربي «فيركور» لصفحة من أنبل صفحات المقاومة الفرنسيّة الداخليّة.

هذا، وقد لعب جبل «فيركور» المنيع، وهو حصن طبيعيّ يجاوز المئتي كلم، ومنعزل بسبب وجود أودية «دراك» و«الإيزير» و«الدروم» و«الرون»، على مقربة مباشرة من «غرونوبل»، دوراً هامّاً عهد به إليه الحلفاء. كان عليه أن يقوم مقام حصن داخليّ لتجميع قوّات المنطقة الناشطة، وأن يكون بمثابة ملجإ للمجموعات الحرّة. وهناك أيضاً كان متوقّعاً أن يجري إنزال الرجال والعتاد بواسطة المظلاّت.

١

٢

٤

٣

١ ـ أوجين شافان (الملقّب بكليمان).

٢ ـ الكومندان هويي (الملقّب بهرفيو).

٣ ـ جان بريفو (الملقّب بالكابيتين غوديرفيل).

٤ ـ الكولونيل ديكور (الملقّب ببايار).

الكابيتين غيير (الملقّب بتيفولي).

وأخيراً ، كان يُرتجى من «فيركور» أن يقوم بدور رأس جسر داخليّ بعد النزول جنوبيّ «فرنسا» .

في آذار ١٩٤٤ لم يكن جهاز المقاومة في «الفيركور» يعدّ أكثر من ٣٠٠ إلى ٤٠٠ رجل ، وهم جنود من جيش الهدنة الذي حلّه الألمان ، أو متمرّدون على «خدمة العمل الإجباريّ» ، أو متطوّعون، أو أسرى هاربون ، إلخ . وكان يؤمّن التجنيدَ ضبّاطُ وضبّاطُ صفّ قدامى ينتمون إلى وحدات مختلفة ، وخصوصاً إلى كتيبة القنّاصة المرتجلين السادسة ، وإلى فوج الخيّالة المدرّعين ١١ ، وإلى فوج المشاة الجبليّين ١٥٩ .

كانت المقاومة تحت سلطة الكولونيل «زيلر» (الملقّب «بجوزيف») قائد المنطقتين العسكريّتين «ر ١» و «ر ٢» الممتدّتين من «بروفانسا» إلى «الجورا» . وأمّا رئيس الـ « ر ١ » ، التي تتضمّن «الفيركور» ، فكان الكولونيل «ديكور» (الملقّب «ببايار») . وأمّا المقاومة عينها فقد كانت في البدء تحت إمرة الكابيتين «جيير» (الملقّب «بتيفولي»)، ثمّ الكومندان «هويي» (الملقّب «بهرفيو»)، وكان رئيس المقاومة المدنيّة هو «أوجين شافان» (الملقّب «بكليمان») ، .

ومنذ شتاء ١٩٤٢ ـ ١٩٤٣ نُظّمت المعسكرات في الجبل لإيواء المقاومين ، ولكنْ ، بعد سلسلة من الاشتباكات مع الألمان أعقبتها الاعتقالات ، تحوّلت المعسكرات إلى منظّمة أكثر طلاوة من مجموعات ثلاثيّة بقيت الحال على ما هي حتّى نزول الحلفاء في «نورمانديا» ، فعمدت الوحدات التي شُكّلت سرّاً إلى التجمّع ، وأُبلغ المتطوّعون مسبّقاً ، فراح الانفراديّون يتواكبون زرافات ، حتّى غدا «الفيركور» يعدّ أكثر من ٤٠٠٠ مقاتل. وأنزل الحلفاء بالمظلاّت قوّات مهمّات عديدة ، ومن جملتها قوّة فدائيّي الكابتن «تابرز» الأميركيّة .

في ١٣ حزيران وقعت أوّل معركة في منطقة «سان نيزييه» . وفي الأيّام التالية وقعت معارك ضارية بين المقاومين والجيش الألمانيّ . وأنزلت إلى المقاومين بواسطة المظلاّت دفعتان من السلاح والمؤن في ٢٥ حزيران و ١٤ تموز . فساعدتا بعض الشيء على الصمود . ولكنّ فرقة المشاة الجبليّين الألمان ١٥٧ ، بإمرة الجنرال «بفلوم» ، تساندها ٢٠ طائرة شراعيّة هبطت فوق نجد «فاسيو» وشنّت هجومها . فأرغم الفرنسيّون على التراجع وقد رزحوا تحت تفوّق العدوّ العدديّ . وكان العقاب الألمانيّ قاسياً : فقد قتل الألمان عدداً من المقاومين ، وذبحوا المدنيّين ، أو شنقوهم ، أو رموهم بالرصاص ، كما حصل في «فاسيو». وفي ٢٧ تموز اجتاح الألمان مغارة «لوير» التي حوّلت

بعد إعدام الرهائن في «الفيركور» . وقد وُجدت هذه الصورة في حوزة أسير ألمانيّ .

فتيان المقاومة السريّة في بزّة قنّاصة «الألب» يتدرّبون على القتال .

إلى مستشفى . فأجهزوا على الجرحى . وأعدموا الممرّضين أو نفوهم إلى «ألمانيا» .

ومنذ ٢٣ حزيران كان أمر التفرّق قد صدر عن الكومندان «هويي» . فمهمّة «الفيركور» قد أنجزت جزئياً . فإن هو لم يكن قد قام بوظيفته كرأس جسر داخليّ كما كان متوقّعاً في المخطّطات الأوّليّة . فقد كان . على الأقلّ . نقطة تثبيت هامّة مكّنت من تجميد القوّات الألمانيّة التي كان بإمكانها تأخير تقدّم القوّات الأميركيّة الفرنسيّة القادمة من «بروفانسا» .

دوريّة من رجال المقاومة في «الفيركور» .

مقرّ وحدة من وحدات المقاومة.

مغارة «اللوير» حيث أجهز الألمان على الجرحى من رجال المقاومة .

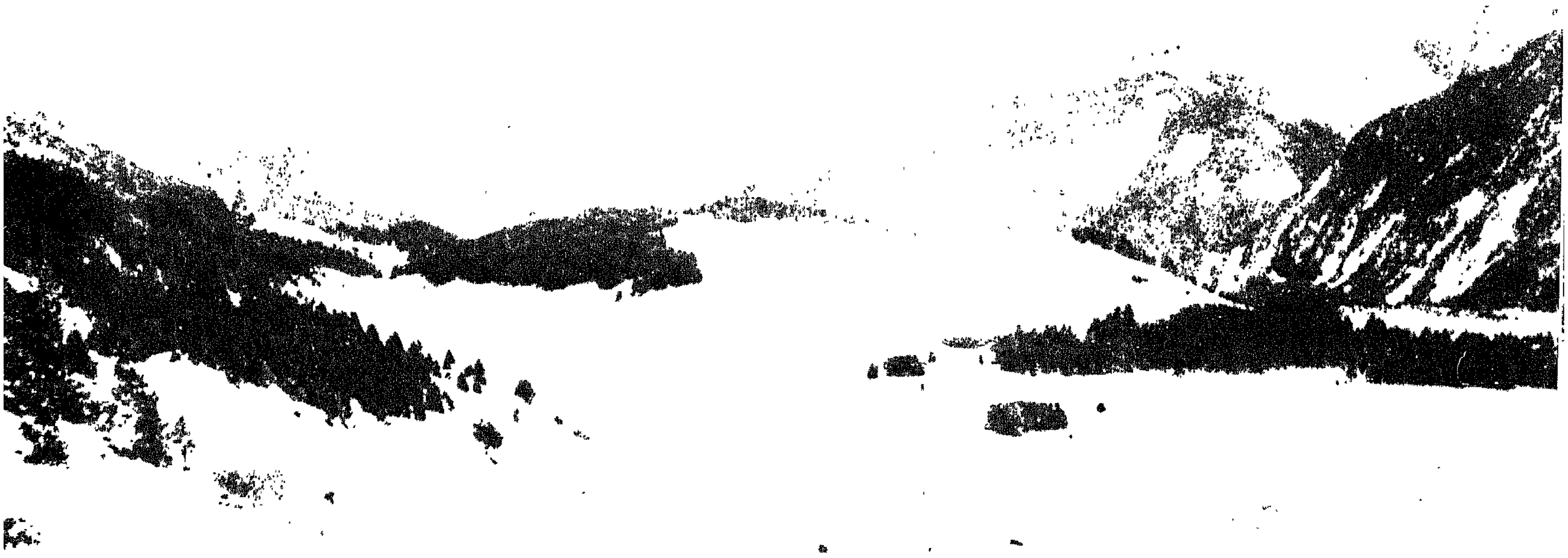

نجد «غليار» .

إنها الحرب ،
حتى في قلب "فرنسا" الفيشية

لا تزال ٧٠٠ ضريح ، لمحارب أو مدنيّ مغتال ، تحيي ذكرى معارك رجال المقاومة في «الفيركور» . إنّ التقارير المتناقضة الواردة إلى هيئة أركان الجنرال «أيزنهاور» قد حملته على اعتبار عمل «المقاومة الفرنسيّة الداخليّة» كهبة ، أو كتتمّة لعمل القوّات الحليفة النازلة في «نورماندي» و«بروفانسا». ولكنّ الوقائع غالباً ما تعدّت التقديرات ؛ فأعمال التخريب التي نالت الخطوط الحديديّة ، والجسور ، والطرقات ، والغارات التي شُنّت على القوافل ، قد أثبتت جدواها وأخّرت سير الأمداد الألمانيّة الموجّهة إلى «نورماندي» ، كما أخّرت انسحاب قوّات الجيش الألمانيّ .

أمّا في ما يتعلّق بفرق المقاومة، فلم يكن نشاطها متساوياً في كلّ مكان. فقد حقّق بعضها قبل وصول القوّات الحليفة عمليّات رائعة في تحرير المدن والقرى، فيما لم يمكّن ضعف تسليح البعض الآخر وقلّة رجاله إلاّ من القيام بأعمال سطو محدودة ضدّ الأرتال الألمانيّة المتقهقرة . ولا يحقّ لأعمال التطرّف والإفراط التي انساق إليها بعض فرق المقاومة، قبل التحرير وخلاله وبعده، وقد أتت في الغالب انتقاماً لأعمال مماثلة قام بها الجيش المحتلّ، أن تمحو من بالنا استشهاد فرنسيّين كثيرين، واستشهاد فرقة مقاومة «غلبيار» في «السافوا» العليا خصوصاً .

كان جنود «غلبيار» ، كرفقائهم في «الفيركور» ، تحت إمرة ضبّاط

الليوتنان «تيودور موريل» الملقّب «بتوم» ، خرّيج معهد «سان سير» الحربيّ . إنّه رائد المقاومة السريّة في «غليار»، وقد قُتل في «اونترومون» في ٩ آذار ١٩٤٤ .

بعض الأمداد الحليفة الملقاة بالمظلاّت إلى رجال المقاومة.

الكابيتين «موريس أنجو» خليفة «موريل». قُتل في ٢٦ آذار ١٩٤٤.

وقوّاد من الجيش العامل. ينتمي أكثرهم إلى كتيبة قنّاصة «الألب» السابعة والعشرين. وكانوا، منذ نهاية كانون الثاني ١٩٤٤. قد تمركزوا على نجد يعلو البحر بمقدار ٥٠٠ . ١م. بدأت العمليّات في ٥ شباط بخطف الجند في «تون»، واستمرّت خلال شهرَي شباط وآذار بمعارك ضارية جدّاً بين رجال المقاومة، والجند الألمان وقوّات الحرس العسكريّ الجمهوريّ التابعة «لفيشي». تدخّل سلاح الطيران الألمانيّ في العمليّات في مطلع آذار. ثمّ تدخّل الجيش الألمانيّ في ٢٤ آذار تسانده المدفعيّة مساندة قويّة ويدعمه الطيران. جرت العمليّة بإشراف الجنرالين «نيهوف» و«بفلوم»: فسُحق رجال المقاومة وأُرغموا على التراجع في كلّ مكان. وكانت عمليّة القمع قاسية صارمة: رُمي بالرصاص وإجلاء (لم يؤسر غير ٢٠٠ من أصل ٥٠٠ من الناجين). أمّا الذين تمكّنوا من الفرار فقد التحقوا بمجموعات أخرى في المنطقة. واشتركوا بمعارك التحرير.

معسكر لرجال المقاومة السريّة في «بروتانيا».

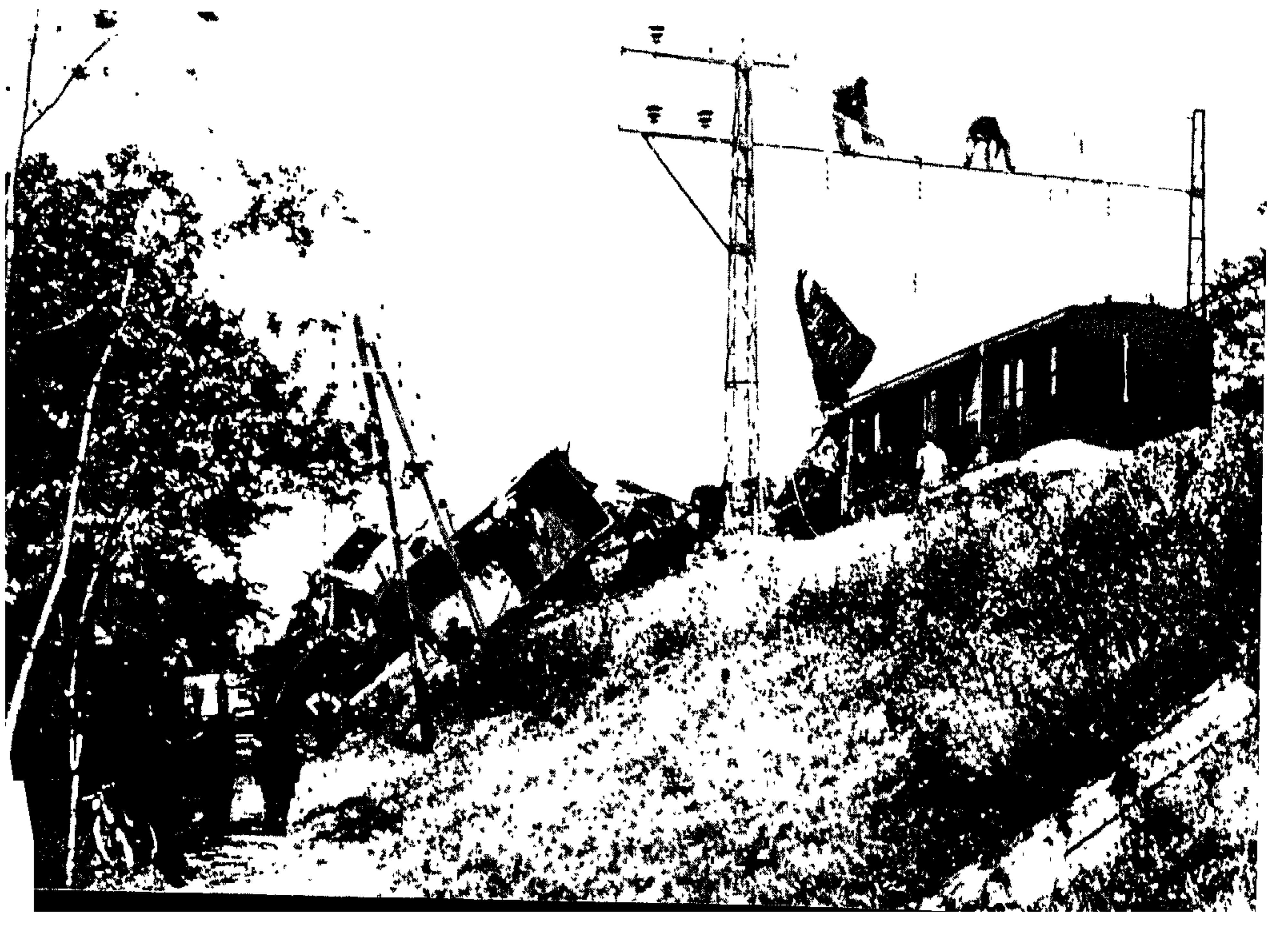

لقد كان لعمليّات المقاومة التخريبيّة اليد الطّولى في شلّ حركة المواصلات الألمانيّة. ويبدو في الصورة قطار أُخرج عن خطّه في ناحية «بو».

يوم مجزرة: "أورادور - سور - غلان"

يرجع سبب مأساة «أورادور–سور–غلان» إلى اعتقال رجال المقاومة الليوتنان كولونيل «كامبفي» بالقرب من «سان ليونار». وفي اليوم التالي، الموافق نهار السبت في ١٠ حزيران ١٩٤٤، وصلت سريّة الفوج «الفوهرر» الثالثة إلى «أورادور» يقودها «ديكمان»، بعدما تلقّت تعليمات خاطئة تقول إنّ «كامبفي» كان معتقلاً هناك، وإنّه سوف يُعدم فيها أمام الشعب. واجتاح «ديكمان» جنونٌ قاتل، فأمر بقتل الرجال كافّة وإحراق كلّ منزل. ولجأ النساء والأطفال إلى الكنيسة، ولكنّهم هلكوا فيها طعماً للنار، أو فريسة سهلة لرصاص الألمان. وقد كان حصاد المجزرة ٦٤٢ من الضحايا تتراوح أعمارها بين ١٨ يوماً و٨٥ سنة. وأمّا الناجون الوحيدون فامرأة واحدة، وخمسة رجال، وطفل واحد!

وقد قُتل «ديكمان» في «نورماندیا» بعدأيّام قليلة. وكان قائد فيلقه، «ستادلر»، قد أقام ضدّه دعوى قضائيّة؛ وكان والي «فيين العليا»، «فروند فالاد»، والجنرال الألمانيّ «غلينيجر» قائد موقع «ليموج»، وحكومة «فيشي»، والمارشال «رومل»، قد اعترضوا جميعاً على العمل الشائن. ولكنّ موت «ديكمان»، والفناء الجزئيّ الذي عصف بالسريّة الثالثة، واعتراض «هتلر»، والاندحار الألمانيّ في «فرنسا»، عوامل تضافرت لإيقاف الملاحقات.

وبعد عشر سنوات أحدثت قضيّة «أورادور» في «فرنسا» هيجاناً عميقاً. كان ثلث جنود فوج «الفوهرر» من الشبّان الألزاسيّين المجنّدين تلقائيّاً في قوّات الصاعقة – كما كانت الحال بالنسبة للكثيرين من الألمان. وقد مثل اثنا عشر جنديّاً منهم أمام مجلس حرب «بوردو» في عداد عشرين متّهماً، فحوكموا بمقتضى قانون ظرفيّ يتناول الجرم الجماعيّ. وفي ١٢ آذار ١٩٥٣، وبعد ستّة أسابيع من المداولات أثارت سخط «الألزاس»، أصدر مجلس الحرب حكمين بالإعدام، واحداً منهما بحقّ ألزاسيّ، و١٢ حكماً بالسجن أو بالأشغال الشاقّة. ولكنّ عقاب الموت خُفّف فيما بعد، وأُطلق سراح المحكومين سريعاً.

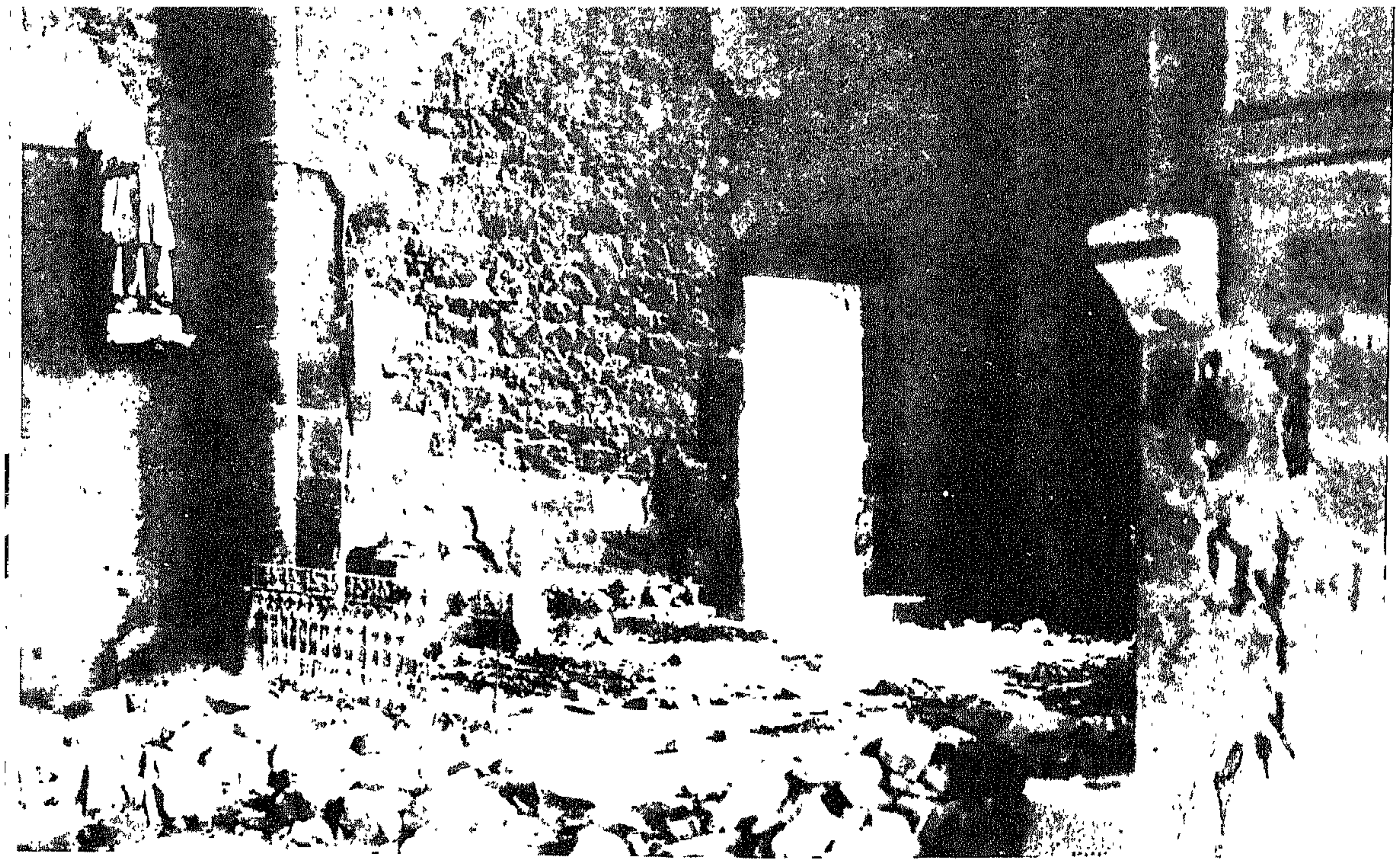

وحسب شهادة الناجية الوحيدة، «مارغوريت روفانش»، التي تمكّنت من الهرب من خلال إحدى النوافذ وهي مصابة بجروح بليغة، كان حريق الكنيسة قد شبّ «من خلال صندوق يبلغ علوّه علوّ طاولة سرير جانبيّة». أشعل الألمان فتائله. «فاندلعت النيران ملوّنة تبهر العيون وتخنق الأنفاس». وأطلقت كذلك على حشد النساء والأطفال عيارات ناريّة عديدة. وقد هلكت معلّمات المنطقة الخمس داخل الكنيسة؛ ومن جملة تلامذة «أورادور» الـ ٢٤٢ لم ينج من المجزرة غير ولد واحد هو «لوران روجيه غودفرين».

كان معروفاً عن «أورادور» أنّها دسكرة محافظة وآمنة في «الليموزان». حيث كان نشاط المقاومة وتعدّياتهم جسيمة. وكان عدد السكّان قد زاد بسبب اللاجئين من «اللورين». والعائلات التي كانت تهرب من قصف المدن الكبرى. وبسبب المدنيّين الذين قدموا في ١٠ حزيران من «ليموج» بخطّ السكّة الزراعيّة سعياً وراء تموين إضافيّ. وفي الوقت الذي كان فيه طعام الغذاء يقدّم في فندق «أفريل» وفندق «ميلور» دخل رجال الصاعقة بملابس القتال وأوقفوا سيّاراتهم في ساحة الكنيسة.

كان الألمان قد سعوا وراء السكّان في منازلهم. فأخرجوهم وجمعوهم في السوق. وطلب من المختار، الدكتور «ديزورتو»، أن يسلّم خمس رهائن. فتطوّع بنفسه مع أفراد عائلته. وبعدما رافق الألمان النساء والأطفال إلى الكنيسة: قسموا الرجال مجموعات عديدة وأعدموهم رمياً بالرصاص في خمسة أنبار ثم أشعلوا فيها النار. وغادروا «أورادور» نهار الأحد. إلاّ أنّهم عادوا يوم الاثنين فدفنوا بقايا ضحاياهم في حفر عامّة.

ألفصل السابع والعشرون

نيسان - تشرين الأول ١٩٤٤

تحرير

الحرب تخرج من «روسيا»

كان الجيش الألمانيّ ، في مطلع ربيع ١٩٤٤ ، ما يزال يحتفظ بشبه جزيرة « القرم » كلّها تقريباً . وكان الروس في الشرق قد عبروا مضيق « كيرتش » ؛ ولكنّ الفيلق الألمانيّ الخامس أوقفهم بقيادة الجنرال « ألمندنغر » على برزخ « بارباتش » .

كانوا في الشمال قد اجتازوا. مشياً على الأقدام . البحيرةَ القليلة العمق المعروفة باسم «سيفاتش» أو «البحر الآسن»؛ إلاّ أنّ الفيلق الجبليّ التاسع والأربعين تمكّن. بقيادة الجنرال «كونراد». من صدّهم في برزخ «بيريكوب» . ولمّا قام «شورنر» بجولة تفتيشيّة في الجيش السابع عشر عقب تسلّمه قيادة مجموعة «جنوب أوكرانيا». لم يتردّد في رسم لوحة عامرة بالتفاؤل . قال : «رُتِّب كلّ شيء. وأصبح الدفاع عن «القرم» مضموناً . . .»

صدرت هذه البرقيّة الّتي وجّهها «شورنر» إلى قيادة جيش البرّ بتاريخ ٧ نيسان في تمام الساعة ٢١.٣٥. وفي تمام الساعة ٩ من ٨ نيسان حمل المارشال «تولبوخين» على برزخ «بيريكوب» بمعونة جيش الحرس السوفياتيّ الثاني والجيش الحادي والخمسين . ومنذ ٩ نيسان طلب الكولونيل–جنرال «يانيكي» . قائد الجيش الألمانيّ السابع عشر. الإذن بالاعتقال في «سيباستوبول» «كي لا يُباد الجيش برمّته»!

أعاد «يانيكي» الكرّة في اليوم التالي. فاقترح الجلاء التامّ عن «القرم». وأيّد «شورنر» طلبه بعدما تبدّدت أوهامه؛ فرفض «هتلر» الإصغاء . وأمر بتجهيز قلعة «سيباستوبول» من أجل مقاومة لا أجَل لها. وأردف: «لا يحقّ التخلّي عن أيّ شبر من الأرض ؛ ولا يحقّ لأيّ رجل صحيح أن يُبحر ...»

في ١٦ نيسان لجأ الجيش السابع عشر إلى «سيباستوبول» عقب تقهقر سريع فَقَدَ فيه ثلثي عتاده. فتعهّد الفيلق الخامس. بفرقه الألمانيّة الثلاث . وفرقه الرومانيّة الأربع ، بالدفاع عن القطاع الشرقيّ . الممتدّ من «بالاكلافا» إلى خليج «سفرناجا» ، فيما تعهّدالفيلق التاسع والأربعون بفرقتيه الألمانيّتين . وفرقه الرومانيّة الثلاث. بالدفاع عن القطاع الغربيّ. أمّا المارشال «تولبوخين» فقد حشد أمام المدينة ثلاثة جيوش تضمّ ٢٨ فرقة. وهكذا بدأ الروس حصار «سيباستوبول» بعدما حاصرها الألمان بسنتين .

ولكنّ الحصار هذه المرّة كان أقلّ ضَراوة من السابق؛ فالقوّات الرومانيّة باتت لا تريد القتال . والفرق الألمانيّة الخمس لا تضمّ أكثر من ٢٠.٠٠٠ محارب ؛ ولم يكن للجنود والضبّاط والجنرالات غير فكرة واحدة : هي عبور البحر من جديد، والإفلات من جحر الفأر . استقلّ «شورنر» الطائرة إلى «برشتسغادن» مكرّراً طلبه في الجلاء؛ فتنازل «هتلر» وكشف لهذا الجنرال الموافق لهواه عن الاعتبارات السياسيّة الستراتيجيّة التي تُملي عليه خطّة في السلوك غير مفهومة؛ فالتخلّي عن «سيباستوبول». في الظرف الراهن، قد يدفع «تركيا» إلى دخول الحرب . فيما سيتبدّل الوضع حتماً . بعد أسابيع ستّة أو ثمانية ، إذ يكون الانكليز قد نزلوا في «فرنسا» وسُحقوا. إذ ذاك توجّه «ألمانيا» قوّاتها كلّها ضدّ «روسيا». ولن يكون لموقف «تركيا» عليها أيّ أثر. وكلّ ما يطلبه «الفوهرر». والحالة هذه، هو أن تصمد «سيباستوبول» ستّة أسابيع أو ثمانية .

لم يطمئنّ «هتلر» إلى «يانيكي» . فاستدعى «ألمندنغر» ليُبلغه أنّ

تموز ١٩٤٤ . المعارك في قطاع «لفوف» في «أوكرانيا» .

«أوديسا» ، آخر مدينة أوكرانيّة تشبّث بها الألمان .

رئيسه يوهن الدفاع بتخاذله؛ ثمّ استدعى «يانيكي» نفسه. فصمد له هذا وأصرّ على أنّه لم يقم إلاّ بتنفيذ ما صدر إليه من أوامر سيّئة، وتجاسر، قبل عودته إلى «سيباستوبول». فوجّه إلى «هتلر» رسالة حافلة بالانتقاد؛ فأُوقف لدى مروره في «غالاتز» وطُرد من الجيش.

حمل جيش الحرس الثاني في ٥ أيّار على القطاع الغربيّ من «سيباستوبول» ، وفي ٧ مدّد الجيش الحادي والخمسون والجيش الساحليّ الهجومَ حتّى «بالاكلافا» فانتزعا قمّة «سابون» التي كان «مانشتاين» باحتلالها قد ختم الحصار السابق . فأعاد «ألمندنغر» الذي حلّ محلّ «يانيكي». خطوطه حتّى «إنكرمان» بغيةَ إنشاء قوّة صالحة للهجوم المعاكس، يحاول بها أن يسترجع القمّة الحيويّة؛ فلامه «هتلر»، ولكن لم يبقَ للوم «هتلر» كبير شأن بعد اليوم. فوضعُ الحامية ميؤوس منه، والفرق الألمانيّة تتخاذل واحدة بعد واحدة. وهكذا أخذ «شورنر» على نفسه، في ٨ أيّار، أن يصدر إلى سلاحَي البحريّة والطيران أمراً يقضي بأن ينقذا ما تيسّر إنقاذُه؛ فما كان من «هتلر» إلاّ أن أذعن للأمر، وصادق على الجلاء .

حرّر الروس «سيباستوبول» في ٩ أيّار . وكما فعل «بوبوف» عام ١٩٤٢، بقي «ألمندنغر» ٤ أيّام يقاوم في شبه جزيرة «شيرسونيز» ليمدّد إبحار من بقي من الجنود . وأُعيد إلى «رومانيا»، من أصل ٢٣٥،٠٠٠ رجل كان يضمّهم الجيش السابع عشر، في ٨ نيسان، ١٥٠،٠٠٠ تقريباً، ولكنّهم لم يعودوا بغير مسدّساتهم. وهكذا قُضي على جيش ألمانيّ آخر. وعاد الهدوء إلى الجبهة الشرقيّة، وقد غدا شكلها غريباً. كانت الجيوش الألمانيّة في الشمال والوسط، مع ما مُنيت به من هزائم جسيمة ، ما تزال بعيدة التوغّل في كتلة الأراضي الروسيّة. فمجموعة الشمال، التي تسلّم قيادتها حديثاً الكولونيل-جنرال «ليندمان» ، ما انفكّت تسيطر على «نارفا» وعلى الضفّة الغربيّة من بحيرة «بيبوس»، مغطّية بذلك بلدان «البلطيق». وأمعنت مجموعة الوسط في التوغّل إلى أبعد من ذلك شطر الشرق؛ فكانت تسيطر على «فيتبسك» بناتئة بارزة تمتدّ على جانبَي «الدونا»، وتتشبّث بشرقيّ «الدنيبر» ، أمام «أورشا» و «موهيليف» ، فلا تعود إلى عبور النهر إلاّ قبل ملتقى «البيريزينا» بقليل، ناحية النبع . فالألمان ما برحوا على بُعد ١٠٠ كلم من «سمولنسك»، وكأنّهم لم يفقدوا الأمل بمعاودة الزحف في اتّجاه «موسكو»!

أمّا الجانب الجنوبيّ من جبهتهم فقد انهار بكامله. فحرّر الروس «أوكرانيا»، ودخلوا «بولونيا»، وتقدّموا حتّى باتوا على مسافة ٥٠ كلم من «بريست ليتوفسك». ولقد أدركوا مواطىء «الكربات»، فعبروا «الدنييستر» و «البروث»، واجتاحوا «بوكوفين» و «بسّارابيا» ، ليس هذا فحسب، بل اجتاحوا «رومانيا» القديمة أيضاً. كانت «أوديسا»، مع «سيباستوبول»، آخر مدينة تمسّك بها الألمانيّ في جنوب «روسيا»؛ ولكنّه أفلتها في ١٠ نيسان.

لم ينفكّ احتدام القتال في الجنوب يضعف كميّةَ القوّات المرابطة في القطاعات الأخرى ونوعيّتها؛ فانخفض عدد الوحدات الكبيرة في مجموعة الوسط إلى ٣٨، من أصلها أثنتان شُكّلتا من فائض سلاح الطيران، وفرقة من رجال الشرطة رديئة التسليح، وفرقتان مجريّتان لا يُركن إلى وفائهما. كان «فون كلوغي»، قبل حادث السيّارة الذي آل إلى استبدال المارشال «بوخ» به، قد مضى يعيش في الخنادق ليخبر وضعها ومناخها عن كثب. فكتب إلى «هتلر» رسالة شخصيّة يقول فيها: «إنّ الشعور بالفراغ لمخيف حقّاً.» فالفرق تستطيل على قطاعات تبلغ ٢٥ و٣٠ و٥٠ كلم. فتدرك الخطوط الأولى بكثافة رجل واحد لكلّ ٥٠ أو ٨٠ م. أمّا القوّات الاحتياطيّة فلا وجود لها، وأمّا استبدال الجند فمستحيل لعدم توافر الرجال. واستأنف «كلوغي» يقول: «المجموعة الوسطى وحدها بحاجة إلى ٢٠٠،٠٠٠ رجل، وليس بوسع أحد من القوّاد أن يؤكّد لك مخلصاً بأنّه لن يُصاب بكارثة ...»

وعقّد الأنصار مهمّة مجموعة الجيوش بشكل مريع؛ وجدهم الألمان في كلّ صقع من «الاتّحاد السوفياتيّ». بيد أنّه لم يجد منهم في مكان ما وجده في «روسيا البيضاء». فقد غدت مناطق الغابات الكبيرة والمستنقعات الشاسعة مخابىء مستعصية تنطلق منها عمليّات حقيقيّة، تضعها وتنظّمها هيئة أركان خاصّة. وقد أحصت مراكز المراقبة في كلّ ليلة عدداً من الطائرات يتراوح بين ١٠٠ و٢٠٠ وهي في طريقها لتموين ربع مليون من الأنصار الذين يكثّفون الجبهة الألمانيّة حتّى تدرك «بولونيا». وقد اضطرّت الجيوش إلى التخلّي عن الطرق المعبّدة والحديديّة كلّها، باستثناء واحدة قد ركّزت عليها سهرها ومراقبتها، من غير أن تتوصّل إلى درء أعمال التخريب والمداهمة . إنّها لحرب قاسية لا تعرف الرحمة. ولا تعترف بجرحى أو بأسرى، تقابل القلق بنشر الذعر. ولا تتراجع أمام العذاب والتنكيل، ولا أمام انتهاك حرمة الجثث. وكما وجد «الألمان» بين السكّان خصوماً ضراة، وجدوا بينهم كذلك مساعدين ضراةً ؛ إلاّ أنّ إخلاص متطوّعيهم ومناصريهم بات عرضة للشكّ بعد هزائمهم الكبيرة .

لم تواجه «ألمانيا» أزماتها المتثاقلة إلاّ بحلول تقلّ جدواها يوماً بعد يوم. فظهر المجنّدون الجدد من مواليد ١٩٢٦ ، أي جنود سنّ الثامنة عشرة، على الجبهة الشرقيّة منذ ربيع ١٩٤٤ . لم ينفكّ «هتلر» يصرّ على أنّ الجنديّ الألمانيّ الراجلَ رجلٌ خارق، يمكن أن يُطلب منه كلّ شيء. ولكنّ هذا الوهم المتعجرف قد تبدّد أمام الحقيقة الروسيّة. فجريح واحد من ثلاثة يمكن استرجاعه؛ هذا وقد أسهمت المأذونيّات النادرة في تثبيط عزائم الرجال ، بما وفّرته من مشاهد «ألمانيا» وقد عاثت فيها الحرب دماراً وخراباً؛ يضاف إلى ذلك الأرض الروسيّة، والطبيعة الجبّارة الكئيبة، وعُدم القرى، وذاك الشعور بالفراغ في المقدّمة، وبالقلق والأضطراب في المؤخّرة، وكلّ هذه عوامل كان لها الأثر الفعّال العميق في تثبيط الهمم؛

وإذا باليأس النشيط العامل يستحيل خنوعاً. والخنوع يستحيل استسلاماً. والاستسلام قنوطاً. وإذا الجيش باهت خامل مقضيّ عليه بالهزيمة الواقعة المحتّمة . وقد وقف ينتظر صدمة جديدة.

وتفاقم الفقر بتفاقم الانهيار العصبيّ الناتج عن زوال عهد الانتصارات. فتدنّى مستوى قطع التبديل والأعتدة الجديدة، نظراً لعدم توافر الموادّ الستراتيجيّة من منغانيز ونيكل وموليبدين وفولفرام ، وغيرها . وبدأت أزمة الوقود الكبيرة حين أقدم الطيران الستراتيجيّ الأميركيّ على تدمير حقول النفط الرومانيّة. فتدنّى إنتاجها الشهريّ في أيّار ١٩٤٤ من ٤٣٠،٠٠٠ طنّ إلى ٢٦٠،٠٠٠ طنّ . لم يعرف الجيش الألمانيّ قطّ ثراءً ووفرةً في البنزين. أمّا الآن فقد بات فقيراً جدّاً، يعيش يوماً فيوماً. والشال يتهدّده في كلّ لحظة .

كان قائد مجموعة جيوش الوسط أحد كبار قوّاد الجيش القلائل الذين كانوا يحبّذون الاشتراكيّة القوميّة. ويؤمنون بعبقريّة «هتلر» العسكريّة. ولقد كان عام ١٩٣٨ مع «رايخناو» القائد الوحيد الذي رفض التوقيع على مذكّرة «بيك» التي فضحت ذاك الساق إلى حرب قُضي عليها مسبّقاً بالهزيمة. كان ذاك القائد، «إيرنست بوخ»، طويل القامة، بديناً، سميناً، غليظاً. وهو ابن مدير ميتم وضيع. وقد تنازل تماماً عن التقليد البروسيّ المتعلّق بمسؤوليّة هيئة الأركان العامّة التي لا حدّ لها، والحريّة التي يتمتّع بها في تقدير الأمور. معتمداً شعار: «الواجب الأسمى يكمن في الطاعة». ومهما يكن من أمر. فإنّ رفضه تأييد زملائه، وذاك الشعار الذي تستعذبه أذنا «الفوهرر»، لم يرفّعاه ترفيعاً بالغاً؛ فقد كان جنرالاً يتولّى قيادة جيش عام ١٩٤٠ . ولم يُعيّن مارشالاً إلاّ في أوّل نيسان ١٩٤٤؛ وها هو الآن يتسلّم قيادة مجموعة جيوش .

لم يلبث «بوخ» طويلاً ليدرك ثقل هذه القيادة الجليلة. حظي بمقابلة «هتلر» في ٢٤ أيّار . فرأى من واجبه أن يعرض عليه الحلّين اللذين أعدّتهما هيئة أركانه لتقصير جبهة مجموعة الجيوش المتمادية الاتّساع. يقضي «الحلّ الأصغر» بالانكفاء إلى ما وراء «الدنيبر». ويقضي «الحلّ الأكبر» بالانكفاء إلى ما وراء «البيريزينا». فحدّق «هتلر» في المارشال الجديد تحديقاً ذا معنى وقال: «ما كنت أدري. يا «بوخ». أنّك تنتمي إلى ذاك الضرب من الجنرالات الذين لا يحسنون إلاّ النظر إلى خلف ...» فأدرك «بوخ» فحوى الموضوع. وتعهّد بتنفيذ الأوامر كلّها بأمانة. ثمّ حمل إلى هيئة أركانه الذاهلة «عزم الفوهرر الواضح على عدم التخلّي عن شبر واحد من الأرض» .

وعاد «بوخ» مع ذلك بتأكيد مطمئن. إذ قد وعده «هتلر» «بصيف هادىء»، فستظلّ الجبهة الوسطى: كما في السنوات السابقة. مسرحاً ثانويّاً لا تشغله غير حملات محليّة. أمّا الروسيّ فسيحاول استغلال منجزات الشتاء في الجنوب، للوصول إلى مصابّ «الدانوب» وفتح مناطق النفط الرومانيّة، وطرد «ألمانيا» من «البلقان»، واجتياح «أوروبا» الوسطى. والسير نحو «فيينا». ولقد تأهّب الفوهرر لتلقّي الصدمة بتدعيم مجموعتَي جيوش الجنوب ما وسعه الأمر؛ ولسوف يصطدم الزحف بنواة الجيش الألمانيّ الفولاذيّة. فالجيش الأحمر الضخم كتلة غير متوازنة. وتستطيع صدمة عنيفة واحدة أن تلقيه أرضاً، كما حصل لجيش القيصر الذي اجتاح «ألمانيا» عام ١٩١٤، ولجيش «لينين» الذي اجتاح «بولونيا» عام ١٩٢٠. أمّا إسهام مجموعة الوسط في إحقاق النصر فيقوم بصمودها على جبهتها بما لديها من قوّة .

تتألّف هذه المجموعة من أربعة جيوش: الجيش الثاني الضعيف المختلف العناصر، والذي لا يتّصل عمليّاً بالقوّات النظاميّة المعادية. ويخضع لإمرة الكولونيل-جنرال «فايس»، ويرئس هيئة أركانه -حتّى ٢١ تموز- «فون تريشكوف»، وهو يشرف على ما لا يقلّ عن ٥٠٠ كلم، تمتدّ شرقاً بغرب، على طول مستنقعات «البريبت»؛ والجيش التاسع يقف، بقيادة جنرال المشاة «يوردان»، على ضفّتَي «البيريزينا». يليه الجيش الرابع بإمرة الجنرال «فون تيبلشكيرش»، الذي يشغل موقّتاً منصب الكولونيل-جنرال «هاينريتشي» المأذون بسبب المرض، فيركب صهوة «الدنيبر» مرّتين قبل أن يذهب فيلتحم بجيش الدبّابات الثالث. التابع للكولونيل جنرال «راينهارت» الذي يمسك بناتئة «فيتبسك». ولمّا يبقَ له من التصفيح غير الاسم. وعلى سبيل الحذر والوقاية عمدت مجموعة الجيوش إلى إقامة موقع للدفاع غربيّ «البيريزينا». إلاّ أنّه كان لا بدّ من إخفاء هذه المبادرة عن علم الفوهرر الذي كان يصرّ على القول بأنّ المواقع الخلفيّة ليست إلاّ تجربة تغذّي تهافت الجنرالات على التراجع .

أمّا «هتلر» فيعارض فكرة خطوط الدفاع المتتالية. بنظريّة «مكاسر الأمواج» التي يدين بها . ولقد عيّن منها أربعة في منطقة مجموعة الجيوش: «بوبرويسك» على «البيريزينا»؛ و «موهيليف» و «أورشا» على «الدنيبر». و «فيتبسك» على «الدونا». كانت مهمّتها ، وقد دُعيت حصوناً - على غرار «ستالينغراد» قديماً - وأحيطت بحزام محصّن. وزُوّدت بحاكم وحامية. أن تستسلم للتطويق بغية تفكيك الزحف المعادي. سيتولّى الدفاع عن كلّ من «بوبرويسك» و «موهيليف» و «أورشا» فرقة واحدة. فيما تتولّى الدفاع

مشاة البحريّة السوفياتيّة في «سيباستوبول» المحرّرة .

عن «فيتبسك» ثلاث فرق. عارض الجنرالات كلّهم هذه النظريّة في إدارة الموقعة الدفاعيّة لأنّها تقضي بالهلاك الأكيد على قسم هامّ من الجيوش المقاتلة؛ ولكنّ سلطة الفوهرر المطلقة. بدل أن تهدّىء المصائب من غلوائها. ما انفكّت تشتدّ وتعتو؛ فلاذ القوّاد بالصمت منفّذين الأوامر. رافعين أبصارهم إلى السماء أحياناً.

إنتهى أيّار وبدأ حزيران. وإذا بالحوادث الجارية في الغرب. من سقوط «روما» إلى النزول في «نورمانديا». لا تثير في الجيش الألمانيّ في الشرق غير أصداء خافتة جدّاً؛ فقد لزمت الحرب سيرها البطيء، ولكنّ المكاتب الثانية أخذت تجمع دلائل وبوادر غريبة. إجتمع رؤساء أركان الجيوش في «رستنبورغ» بتاريخ ١٤حزيران. وتبادلوا ما لديهم من معلومات. فلم يلحظ رؤساء أركان مجموعة الشمال. ومجموعتي شماليّ «أوكرانيا» وجنوبيّها. أيةّ بادرة تُنذر بهجوم وشيك. أمّا رؤساء أركان مجموعة الوسط فقد أشاروا إلى أنّ احتشادات هائلة تجري أمامهم: فقد أمكن تبيّن ٩ جيوش. من أصلها عدّة جيوش صدام، بين «البريبت» و«الدونا». وهي تنتمي إلى ٤ جبهات: جبهة «البلطيق» الأولى، وجبهات «روسيا البيضاء» الثالثة والثانية والأولى. مجموعة تحت إمرة المارشال ««فاسيليفسكي». كانت الأدلّة واضحة متّفقة: فالمجهود السوفياتيّ الصيفيّ الكبير لن يُبذل حيث استعدّت القيادة الألمانيّة للقائه، لن يُوجّه إلى الأهداف الاقتصاديّة. كالنفط الرومانيّ والمعادن البلقانيّة التي استحوذت على لبّ «هتلر»! بل رفع «ستالين» نقطة ثقله مسافة ٥٠٠ كلم نحو الشمال. وذلك بفضل مجهود تنظيميّ عجيب، وسيكيل على قلب العدوّ ضربة القويّ للضعيف، أو قل ضربة القويّ الجبّار للضعيف الواهي.

أمّا «هتلر» فقد عمي عن إدراك الحقائق البيّنة التي مثلت تعارض رأيه. فقد ذهب إلى أنّ التحرّكات الروسيّة في وسط الجبهة هي من السفور بحيث لا يمكن إلاّ أن تشكّل خدعة، أو هي، في أقصى حدّ، تنبيء بهجوم مضلّل. فلم يُسمح «لبوخ». والحالة هذه، حتى بأن يحتفظ بفيلقه المصفّح ٤٦ الذي كان يتنازل عنه لمجموعة شمال «أوكرانيا». وفي ٢٠ حزيران وقّع «كيتل»، بأمر من «هتلر»، مذكّرة تعيد إلى الأذهان أنّ نقطة ثقل العدوّ ينبغي أن تُنتظر. لا أمام مجموعة الوسط، بل أمام مجموعتَي جيوش الجنوب.

ولمّا بلغت مذكّرة «كيتل» «بوخ»، كان الزحف السوفياتيّ على مجموعة الوسط قد بدأ بنشاط شامل للأنصار، الذين برزوا من كلّ ناحية مهاجمين الطرق والخطوط الحديديّة والمستودعات. مثيرين ٣،٥٠٠ اشتباك. محقّقين ١٠.٥٠٠ عمليّة تخريب. وفي فجر ٢٢ حزيران، ولمّا تمض ٤٨ ساعة على استئناف نشاط الأنصار. وعقب ليلة خانقة عبرت سماءها بروقُ حرّ ضخمة، شنّ مشاة جبهة «البلطيق» الأولى وجبهة «روسيا البيضاء» الثالثة. ودبّاباتهما. هجومهم على جيش الدبّابات الثالث. وامتدّ الزحف الروسيّ في اليوم التالي على الجيش الرابع، وفي اليوم الثالث على الجيش التاسع. مشعلاً جبهة من ٥٠٠ كلم تمتدّ من «الدونا» إلى «البريبت»؛ فزج الروس في وجه فرق المشاة الـ ٣٧، والفرقة المصفّحة الوحيدة. التي تؤلّف مجموعة الوسط. ١٣٨ فرقة من المشاة، و ٤٣ لواءً من سلاح الدبّابات.

إتّسم هذا الزحف الصيفيّ بابتكار مفجع مروّع. إذ أُضيف إلى حشود «أرغن ستالين». وإلى سحق الخطوط الأماميّة، تمهيدٌ جوّيّ أذهل الألمان بشدّته وعمقه. أمّا هم فلم يكن لهم في الجوّ شيء تقريباً. لأنّ الأسطول الجوّي السادس. الملحق بمجموعة جيوش الوسط، لم يكن يملك في ٢٢ حزيران غير ٤٠ مطاردة صالحة للاستعمال. إنّه لانقلاب في الأوضاع غريب. يساوي ذاك الذي حصل في «نورمانديا» في الوقت عينه؛ فبات على الجنود الألمان، في الشرق كما في الغرب. أن يكافحوا تحت سيطرة طيران العدوّ المطلقة.

وما لبث النزاع حول «فيتبسك» أن استحال مأساة؛ إذ طوّق الروس المدينة وأوقعوا في الشرك مجموعَ الفيلق ٥٣. بفرقه الأربع. أي ما يساوي نصف الجيش الثالث. فتشبّث «راينهارت» بالهاتف وسأل «بوخ» أن يتوسّل إلى «هتلر» أن يسمح للقوّات المطوّقة بالإفلات إلى النور؛ فرفض «هتلر» مذكّراً بأنّه قد جعل من «فيتبسك» قلعة يصرّ على أن يُذاد عنها حتى النهاية. وفي ٢٥. وقد سبق السيف العذل. قَبِل بأن تخرج من المدينة ٣ فرق، ولكنّه أصرّ على أن تبقى فيها الفرقة ٢٠٦ بقيادة الجنرال «هتّر» للدفاع عنها «إلى أن يُرفع الحصار». كما أصرّ على أن يُلقى أحد ضبّاط أركان جيش الدبّابات الثالث بالمظلّة في «فيتبسك» ليحمل إلى «هتّر» أمراً خطيّاً. فرفض «راينهارت» أن يضحّي بأحد معاونيه جزافاً. وقال «لبوخ»: «سيّدي الفيلد مارشال. أسألك أن تعلم الفوهرر بأنّه. إذا أصرّ على أمره، فهناك ضابط واحد من ضبّاط جيش الدبّابات الثالث يستطيع القفز في «فيتبسك»: هو القائد الأعلى. أنا». فلم يلحّ «هتلر».

أرهق الروس القوّات المطوّقة في اليوم التالي وفي غده. فأخذت إذاعات الميدان التابعة للفيلق الـ ٥٣ تصمت واحدة بعد واحدة. كانت الفرقة التي أبقيت في «فيتبسك» أضعف من أن تملأ حرام المدينة المحصّن. فأغرقت لدى الهجوم الأوّل. أمّا الفرق الثلاث الأخرى. وقد عجزت عن أن تشقّ لنفسها طريقاً بين الحشود الروسيّة. فقد أبيدت عن بكرة أبيها. وراح ما تبقّى من جيش الدبّابات الثالث يتقهقر يائساً وسط غابات لا طرق فيها. وأنصار لا يعرفون هوادة.

وفي الجناح الآخر قذف «روكوسوفسكي» بـ ٥٠ من فرق المشاة. و١٣ وحدة آليّة كبيرة. على الجيش الألمانيّ التاسع وقلعة «بوبرويسك» الزائفة، وفي نيّته أن يزحف على «مينسك» ليلتقي «تشيرناكوفسكي» القادم من «فيتبسك»، بغية إيقاع القلب الألمانيّ في الأسر.

كان ميدان القتال صعباً عسيراً. فثمّة عدّة أنهار كبيرة «كالأولسا» و«الأولا» و«الدروت» و«الدويسنا» و«البيريزينا» تسيل نحو «الدنيبر». وهي أنهار سهليّة موحلة بطيئة. تتّسع بشكل مستنقعات فسيحة فتؤلّف دلتا لا يخطر ببال أيّة قيادة غربيّة أن تجعل منه قطاعاً هجوميّاً. بيد أنّ القوّات السوفياتيّة قد أعدّت لحرب المستنقعات إعداداً عجيباً؛ فهي تسير حاملة كميّة خارقة خياليّة من الجذوع الصغيره والأغصان والألواح المهيّأة لإنشاء دروب تسلكها العربات والدبّابات. فإذا برتل المشاة أشبه ما يكون بغابة تسعى.

شُنّت على الجيش التاسع ثلاث حملات. صُدّت منها اثنتان. ودحرت الثالثة الفيلقَ ٤١ جنوبيّ «البيريزينا». وأغرقت «بوبرويسك» من جهة الغرب. وفي ٢٦ طار «بوخ» إلى «برشتسغادن» وهو مصاب منكوب ليرسم «لزعيمه» صورةً عن الوضع المفجع. فقد قضي على «بوبرويسك» بعد «فيتبسك». وتمكّنت القوّات السوفياتيّة. التي صدّت برهة على «الدروت»، من أن تثقب الجبهة بدورها فتتمّ تطويق المدينة من الشمال. طلب «بوخ» المخلص. رغبةً منه في إعادة تنظيم المعركة. أن يُسمح للجيش الرابع، الذي تعرّض لهجوم ضعيف في الوسط. وبات تحت رحمة التطويق بعد انهيار جيرانه. بعبور «الدنيبر»؛ وطلب أن يتخلّى عن «بوبرويسك» و«موهيليف» و«أورشا». وهي قلاع على ورق، قبل أن يحلّ بها ما حلّ «بفيتبسك»؛ وأن توفَد. على وجه السرعة، نحو وسط الجبهة. أمدادٌ كبيرة ضخمة؛ فرفض «هتلر» كلّ تلك المطاليب. ولم يعد «بوخ» إلى «فيتبسك» إلاّ ليأخذ علماً بأنّ «مودل» قد أحلّ محلّه.

وهكذا ما فتئ عناد «هتلر» وعماه وقدرته على الشطط والخطإ في ازدياد مستمرّ كلّما أوغل في الهزيمة. فهو يصرّ على أنّ نزول الحلفاء في «نورماندیا»، والهجوم السوفياتيّ في «روسيا البيضاء» كليهما، ليسا النزول والهجوم الحقيقيّين. وكما أبقى الجيش الخامس عشر شماليّ «السين» مجمّداً، قضى بشلّ أفضل قوّات الجبهة الشرقيّة في «أوكرانيا». والجنرالات هم في رأيه المسؤولون حتماً عن الهزائم التي أملاها بنفسه، وهو الذي قال معلماً: «هيبتي رأس مال لا يمكن استبدال شيء به، ولا يجوز أن يمسّ في أيّة حال. أمّا الجنرالات، فيمكن استبدال واحد منهم بآخر.»

في ٢٧ حزيران طوّق مجموع الجيش التاسع حول «بوبرويسك». ففعل «هتلر» ما فعله في «فيتبسك» وقرّر أن تدافع عن الحصن فرقةٌ واحدة، فيما يفكّ معظم الفيلقين ٣٥ و٤١ طوق الحصار. فأمر الجنرالُ «فون لوتزوف» بتدمير العتاد الذي يتعذّر نقله، وانخرط في رتلٍ كثيف حاول معه أن يفرّ باتّجاه «مينسك». وراحت ٥٠٠ قاذفة قنابل روسيّة تدكّ الحشد الألمانيّ. فيما قطعت عليه الطريقَ الوحداتُ المصفّحة التابعة لمجموعة «غورباتوف». فعمدت جمهرة من الجنود الفارّين إلى اجتياز «البيريزينا» سباحةً قصد اللجوء إلى «بوبرويسك»، حيث تكدّست في فوضى مقيتة بقايا نصف دزّينة من الفرق، فلم يتمكّن الجنرال «هامان»، قائد الموقع، من تنظيم الدفاع. ومنذ ٢٩ لم يبقَ في «بوبرويسك» ألماني واحد مسلّح. ولم يبقَ من الجيش التاسع إلاّ زهاء ١٥،٠٠٠ رجل لا عتاد لهم

يستحيل سرد وقائع تينك الهزيمتين الألمانيّتين الكبيرتين، «فيتبسك» و«بوبرويسك»، سرداً مفصّلاً دقيقاً؛ فالمراجع غير متوافرة، وقليلون جدّاً هم الأسرى الذين عادوا ليروا التجارب التي مرّوا بها وعاشوها. والواضح مع ذلك أنّ ضراوة المقاومة لا تشبه في شيء سابقات «ديميانسك» و«ستالينغراد» و«تشيركاسّي» الشهيرة. فقد كان القوّاد أوّل المنحنين للمقادير. مثال ذلك «لوتزوف» قائد الفيلق ٣٥ الذي استسلم مع هيئة أركانه كلّها

لم يسلم من الجيوش الألمانيّة الثلاثة التي تعرّضت للهجوم غير جيش واحد هو جيش الوسط الرابع. فاستأذن «تيبلسكيرتش»، قائده الموقّت، في العبور إلى ما وراء «الدنيبر»، ولكنّه اصطدم طبعاً برفض «بوخ» الذي يعكس رفض «هتلر»؛ فلم ينصع للأمر. بل عاد بأجناده إلى الضفّة اليمنى. ولكنّه لم يجرؤ على المضيّ في التمرّد إلى حدّ التخلّي عن حصنين من حصون «هتلر» المزعومة. أخليت «موهيليف» في اللحظة الأخيرة. أمّا «أورشا»، التي أبقيت فيها فرقة واحدة، فقد سقطت عنوة في ٢٧. كانت تلك هي النقطة الأخيرة التي كان الجيش الألمانيّ ما يزال يلامس بها ثاني الأنهر الروسيّة. وها هو «الدنيبر» يسيل من ينبوعه حتى مصبّه في أرض محرّرة تماماً.

إنتقل القتال إلى «البيريزينا». وعدت «بوريسوف» هي محوره. كان سقوطها عام ١٨١٢ بالنسبة لجيش «نابوليون» بمثابة الضربة القاضية التي أرغمت ذلك القائد على أن يذهب إلى نقطة أبعد في الشمال ليلقي فيها جسرين موقّتين. كلّفه عبورهما ما تكلّفه هزيمة كبيرة. كافح «تيبلسكيرتش». وكان لا يزال محتفظاً بفيلقين شرقيّ النهر، في سبيل إنقاذ المدينة من جبهتي «أوكرانيا» الثانية والثالثة اللتين أخذتا تضغطان على ضفّتي النهر من الشمال والجنوب. فتمكّنت فرقة الدبّابات الخامسة، وهي أوّل مدد مصفّح بلغ المجموعة الوسطى، من تحطيم الذراعين الروسيّتين الممتدّتين على أوتوستراد «موسكو»، ولكن سرعان ما أعيدت إلى «مينسك»، حيث أحدث تدمير جيش الدبّابات الثالث وضعاً خطيراً ينذر بشرّ مستطير. وفي ٣٠ حزيران انتزعت «بوريسوف» وجسراها من أيدي الألمان، ولمّا يزل ألوف الرجال يتخبّطون في المستنقعات شرقيّ «البيريزينا».

بقي ثمّة ممرّ واحد، هو جسر ميدان أقيم في «بيريزينو»: فهاجمه الطيران السوفياتيّ بلا انقطاع، غاطساً في نيران المدفعيّة المضادّة للطائرات. فاقداً أجهزة كثيرة، ولكنْ ملحقاً بالجسر أضراراً كان عمّال الجسور الأبطال يصلحونها بصبر وجلد. هذا، وفيض من الرجال والعربات ينساب فوق «البيريزينا»، بين الغارات وخلالها، حاملاً جثثاً وحطاماً. كانت الخسائر فادحة جسيمة، وقد قُتل على الجسر جنرالات ثلاثة. غير أن «تيبلسكيرتش» قد احتفظ «ببيريزينو» حتى ٣ تموز، وتمكّن من العودة بمجمل جيشه إلى الجهة الغربيّة من النهر.

ولكن شتّان ما بينه وبين النجاة! فالزحف السوفياتي يرمي إلى البعيد العميق! فقد اتّجهت جبهة «البلطيق» الأولى عن طريق «بولوتسك» ناحية «دونا بورغ»، وزحفت جبهة «روسيا البيضاء» الثالثة على «مولوديتشنو» مارّة «بليبيل»، وقصدت جبهة «روسيا البيضاء» الأولى عبر «سلوتسك» إلى «بارانوفيتش». أمّا المارشال «مودل»، وقد تسلّم قيادة الفراغ الذي انفتح على اتّساع ٣٥٠ كلم بين «البريبت» و«النيمن»، فقد استغنى عن تصريحات «هتلر»، فبادر إلى إعادة الجيش الثاني، الذي ما زال سليماً، إلى الحدود البولونيّة، وتخلّى عن مواقع «هتلر» الحصينة، وسحب ثلاث فرق مصفّحة من مجموعة جيوشه القديمة؛ إلاّ أنّ هذه التدابير الشديدة قد أتت متأخّرة فلم تنتزع من الظافر ثمار انتصاره. فالمعركة لم تبقَ غير سباق كبير ومطاردة، يحاول الألمان يائسين أن يفلتوا من الأسر. والروس يطاردونهم لاهثين، على طرق مخيفة مقيتة، في بلد عاثت فيه الحرب خراباً.

وبعدما اجتاز الجيش الألمانيّ الرابع مستنقعات «البيريزينا»، توغّل في أصقاع حرجيّة بلغت من الاتّساع والكثافة مبلغاً خفتت معه جلبة الحرب. إنتظم الفيلقان الـ ١٢ والـ ٢٧ بشكل مربّعات متحرّكة، وسارت باتّجاه الغرب على دروب رمليّة واسعة حفرت فيها القوافل أخاديد وأثلاماً ضخمة. ولكنّ عقبات الأرض، ومداهمات الأنصار، ونفاد الذخائر، والتقدّم الذي أحرزه جناحا العدوّ، كادت تُفقد هذا التراجع كلّ أمل. وإذا بسقوط «مينسك» في يد جبهة «روسيا البيضاء» الثانية، في ٣ تموز؛ يكرّس تطويق الجيش. حاول الطيران الألمانيّ أن ينظّم حركة تموين جويّ. ولكنّ المحاولة أهملت منذ اليوم الأوّل؛ فأذعن الجنرال «فنسانز مولر» للأمر واستسلم مع فيلقه ١٢. أمّا الفيلق ٢٧ فقد تجزّأ مفارز تمكّن بعضها من الفرار بالالتفاف حول «مينسك». مدّد الجيش الرابع احتضاره، إلاّ أنّ التلف قد أصابه أكثر ممّا أصاب جاريه في الشمال والجنوب.

في الأسبوع الثاني من تموز خفّت حدّة المعركة غربيّ «مينسك»؛ فرمال غابة «نابيلوتشي»، التي طالما ضايقت الألمان عام ١٩٤١، وفّرت لهم فرصة استعادة أنفاسهم بتأخير تقدّم العدوّ. فأمر «هتلر» بإقامة «جبهة منيعة لا تُرام»، تمرّ «ببارانوفيتش»، فتخوم غابة «نابيلوتشي» الغربيّة، فبحيرة «ناروتش». كان هذا القرار أبعد ما يكون عن المنطق بالنظر لتفاوت القوى؛ فنكبة حزيران ١٩٤٤، وهي أخطر من «ستالينغراد»، قد زادت من الضعف الذي يحارب فيه الجيش الألمانيّ منذ سنتين حتى بلغت فيه نقطةً لا عودة بعدها. ففي ١٥ يوماً دُمّرت ٢٥ فرقة، وفُقد ٤٠٠،٠٠٠ مقاتل، وأسر ٢٢ جنرالاً؛ ولم يبقَ من مجموعة جيوش الوسط إلاّ ما يعادل ٨ فرق، يضاف إليها ٨ فرق أخرى ما برحت قيد النقل لترفد الأولى. ولقد أحصت أركانها في الجانب الآخر ١٢٦ فرقة مشاة، و٦

فرق خيّالة، و٦٢ لواء دبّابات، فإذا الألمان واحد ضدّ عشرة !

إستولت الأجناد السوفياتيّة على «بارانوفيتش» في ٨ تموز، وعلى «ليدا» في ٩ منه؛ وقضت في ١١ على العناصر الألمانيّة الأخيرة المطوّقة شرقيّ «مينسك». وفي ١٣ انتزعت «فيلنا» التي ضحّى فيها «هتلر» بسبع كتائب كان قد كلّفها بالدفاع عن المدينة «حتى النفس الأخير». تقدّم الروس مسافة ٤٠٠ كلم في ٢٠ يوماً، وحرّروا أراضيهم بكاملها، ولم توفّر استطالة مواصلاتهم للألمان تلك الاستراحة التي كانوا بحاجة إليها لإعادة تنظيم صفوفهم. فما أُوقف الزحف في الوسط حتى انتقل إلى الجناحين. فلم تنحصر نكبة الجيش الألمانيّ في المنطقة الواقعة بين «الدونا» و«البريبت» فحسب، بل شملت المنطقة الممتدّة من «البلطيق» إلى البحر الأسود.

كلّ «هتلر» من سماع «ليندمان» يطالب بانكفاء مجموعة جيوش الشمال إلى «الدونا»، فعمد في ٣ تموز إلى استبدال الجنرال «فريسنر» به. ولم تمض تسعة أيّام حتى وجّه الجنرال الجديد إلى الفوهر رسالة شخصيّة يتبنّى فيها بكثير من الإلحاح مطلب سلفه؛ فاستدعاه «هتلر» وانطلق أوّل الأمر يهدّده، ثمّ رفّعه بنزوة من مزاجه إلى رتبة جنرال أوبيرست، وأمر بإجراء تبديل بينه وبين «شورنر»، فانطلق «فريسنر» يدافع عن «رومانيا»، وكُلّف الرجل الذي تعهّد «لهتلر» بأنّ «سيباستوبول» منيعة لا تُقهر بالمحافظة على «البلطيق» حتى الموت!

أمّا الروس فكانوا قد نشطوا للهجوم، ولكنّ عملهم في جبهات «البلطيق» لم يتّسم بذاك الطابع الخاطف الذي امتاز به زحفهم على «فيتبسك» و«مينسك»؛ إلاّ أنّ ضغطهم المستمرّ قد أرغم الجيشين الألمانيّين على تراجع لا ارتداد بعده، وانتزعت منهما «بليسكو» و«أوستروف» و«دونابورغ» و«ميتاو» واحدة بعد واحدة، وما أقبل ٢٩ تموز حتى بلغت جبهة «البلطيق» الأولى خليج «ريغا» في «تُكّوم»، فقُطعت بذلك مواصلات مجموعة الشمال البرّيّة، ولم يبقَ تموين رجالها الـ ٧٥٠،٠٠٠ ممكناً إلاّ عن طريق البحر.

وهكذا غدت الأراضي الألمانيّة ذاتها عرضة للتهديد والخطر؛ ففي ٣١ تموز استولى الروس على «كوفنو»، وتخطّت مقدّمة مصفّحة مدينة «سوالكي» في اليوم التالي فأدركت الحدود البروسيّة في «فيلكوفيشكي». لم تكن «رستنبورغ» إلاّ على بعد ٦٠ كلم ! ومع ذلك تشبّث بها «هتلر» بشكل كاد يبلغ حدود الهوس، قائلاً: «إذا رحلت ضاعت «بروسيا» الشرقيّة». ذاك أنّ قنبلة «شتاوفنبرغ» لم تبق منه سوى خرقة بشريّة: فقد أُصيب بآلام شديدة في المعدة والأمعاء حملت رجال بطانته على الظنّ بأنّه قد أُصيب بتسمّم؛ وبات لا ينهض من فراشه إلاّ للتقرير اليوميّ. وكان يقول «لكيتل»: «إسهر جيّداً على ألاّ يحتجزني هؤلاء السادة أكثر من نصف ساعة، لأنّ في ذلك إرهاقاً لصوتي». ولكنّ هذا الصوت الخابي كان يستعيد نشاطه بعض الأيّام فيتدفّق سيلاً من البلاغة الهيستيريّة؛ ففي ٣١ تموز مثلاً، تكلّم «هتلر» دفعة واحدة من الساعة ٢٣،٥٣ إلى الساعة ٠،٥٩، معلّقاً بشكل غريب على سلسلة الهزائم المنكرة التي جعلت المسافة الفاصلة بين الروس و«برلين» بمقدار ٥٠٠ كلم. قال: «الوضع ليس على ما يُظنّ من السوء ... ينبغي أن ننظر إلى ميزان السيّئات والحسنات... فقد تخلّصنا على الأقلّ من تلك الخطوط ذات المراحل البالغة الطول ....» وهكذا أنهى «هتلر» حرفته في الدعابة السوداء.

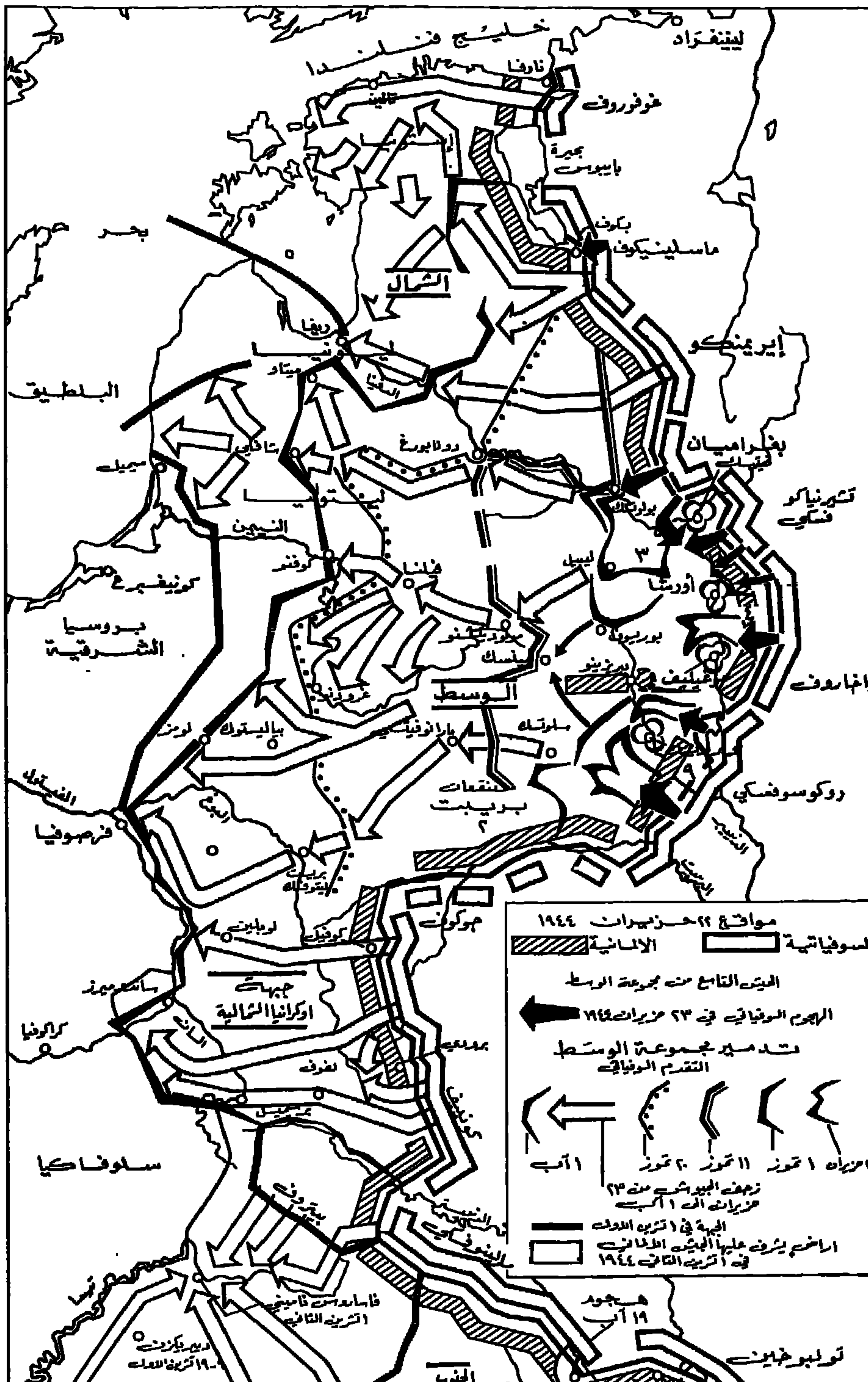

«روسيا» من نيسان إلى تشرين الأوّل.

«فرصوفيا» الشهيد البطلة ، في آب ١٩٤٤ .

لم يتلقّ ثوّار «فرصوفيا» من الروس حتى ولا خرطوشة ...

قتال بلا رحمة تدور رحاه في الشوارع .

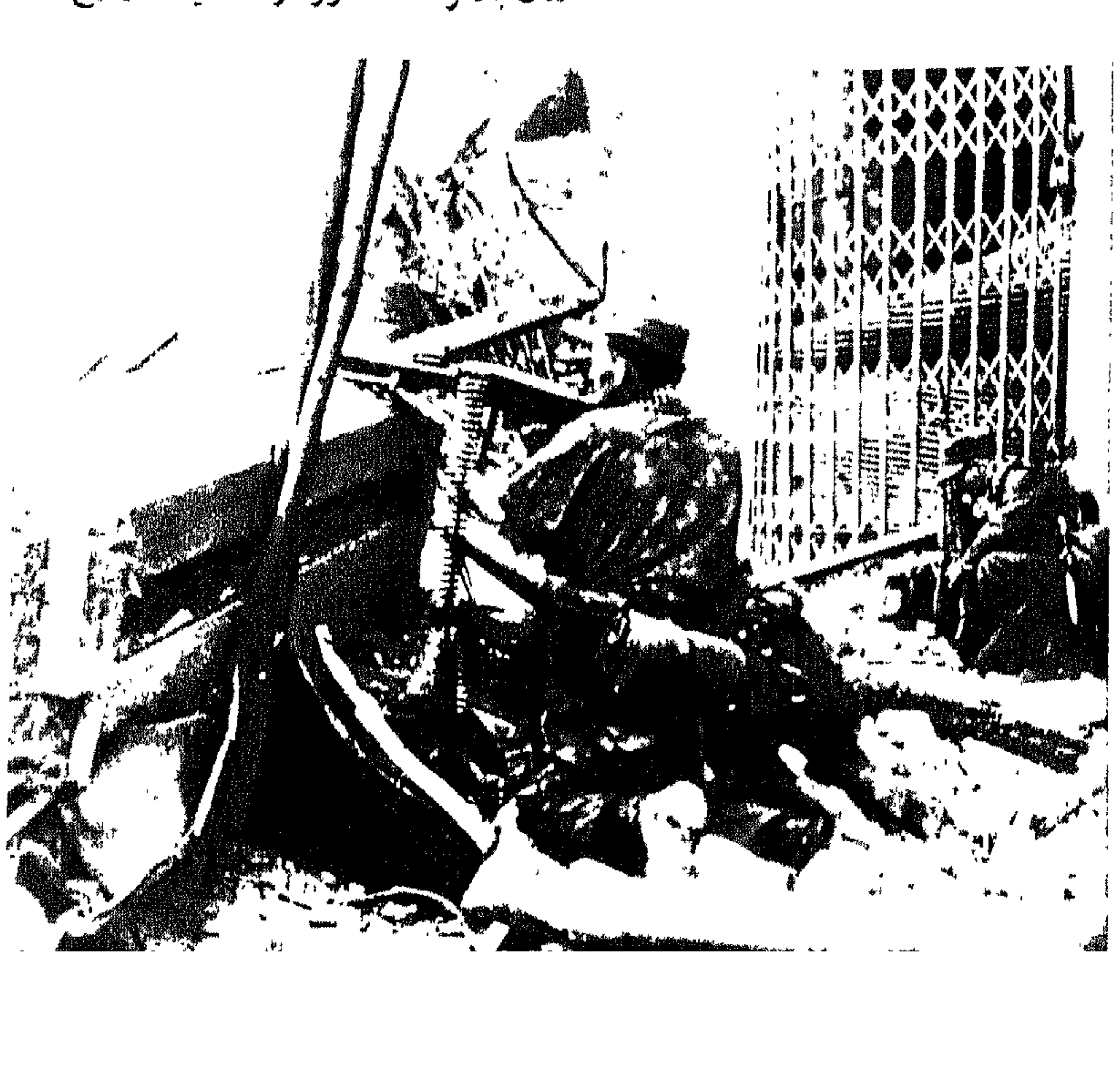

بدأ الزحف السوفياتيّ جنوبيّ «البريبت» في ١٣ تموز. كان الجيشان الألمانيّان التابعان لمجموعة شمال «أوكرانيا». المرابطان في عرض سهل متموّج يمتدّ مسافة ٤٠٠ كلم بين «البريبت» و«الدنييستر». يدعيان جيشين مصفّحين – وهما جيش الدبّابات الرابع . بقيادة الكولونيل جنرال «برايث»؛ وجيش الدبّابات الأوّل بقيادة الكولونيل–جنرال «راوس»–. إلاّ أنّهما كانا قد اضطرّا إلى التخلّي عن نصف دبّاباتهما في محاولة لتعمية الثغرة الّتي فتحها اندحار مجموعة الوسط في «روسيا البيضاء» . كان تحت تصرّف الجنرال «هاربي». خليفة «مودل». ٣١ فرقة مشاة و ٥ فرق دبّابات يقدّر مجموعها بـ ٦٠٠ دبّابة. أمّا جبهتا «أوكرانيا» الرابعة والأولى فقد شنّتا هجومهما بقيادة المارشالين السوفياتيّين «كونييف» و«بوبوف» وتحت إمرتهما ٧٠ فرقة مشاة و ٣٠٠٠٠ دبّابة .

وقعت الهزيمة الألمانيّة بمنتهى السرعة . فقد خرق موقع المقاومة الرئيس المدعوّ «برنز أوجين» في جانبيّ «برودي» كليهما. وطوّقت بالقرب من المدينة ثلاث فرق تابعة لجيش الدبّابات الأوّل تشمل ٤٠٠٠٠ رجل. هبّ الفيلق المصفّح الثالث لنجدتها والإفراج عنها. فدمّر الطيران السوفياتيّ إحدى فرقه. وصدّت الأخرى بعدما تكبّدت خسائر جسيمة . فرّ الجنرالان «لانغي» و«لاش» من الجيب بـ ٥٠٠٠ رجل. أمّا الجنرال «ليندمان» (الذي سيحكم عليه «هتلر» بالموت غيابياً) فقد استسلم باسم من تبقّى من المحاصرين . تراجع «هاربي» إلى ما وراء «البوغ». ولكنّ «كونييف» مدّد الزحف نحو الشمال. وبعدما تخطّى مستنقعات «البريبت» ضمّ مجهوده إلى مجهود «روكوسوفسكي» في مطاردة ميمنة مجموعة الوسط . وراح المدّ الروسيّ يتقدّم ويتقدّم... من «الناريف» إلى «الكربات» على مدى اتّساع «بولونيا»؛ وغدا سرد العمليّات أشبه ما يكون بأوراق روزنامة تنزع يوماً بعد يوم .

في ٢٢ تموز تمّ عبور «البوغ» في «شولم». وفي ٢٤ سقطت «لوبلين». وفي يوم ٢٧ سقطت «بياليستوك» في الشمال و«ليمبرغ» و«ستانيسلاف» في الجنوب. وشهد يوم ٢٨ سقوط قلعتين سجّلتا اسمهما في تاريخ الحربين العالميّتين : «بزيميسل» الّتي صمدت في وجه حصار طويل عام ١٩١٥. و«بريست–ليتوفسك» الّتي انطلقت منها عمليّة غزو «روسيا» عام ١٩٤١ . في ٣٠ تمّ الوصول إلى «الفيستول» بالقرب من نقطة التقائه مع «السان» . كما تمّ اجتيازه على جبهة رحبة في الغد؛ وفي الأيّام التالية تمّ عبور النهر من جديد أمام «بولافي» ومن على جانبيّ «بيليكا». ومضت القوّات الروسيّة تزحف باتّجاه «فرصوفيا». وفي ٣١ تموز بلغ جيش الحرس الثامن ضواحي المدينة في ««أوتفوك» و«جوزيزوف» و«فيلينيكا». واستولى الفليق المصفّح الثالث. القادم للقائه من الشمال . على «رودزيمين» و «فولومين» مقترباً من صاحية «براغا» .

"ستالين" يقف مكتوف اليدين إزاء سحق ثوّار "فرصوفيا"

إندلعت ثورة «فرصوفيا» في الساعة الخامسة من بعد ظهر اليوم التالي. الموافق أوّل آب. وراحت مفارز. ليس لها من الزيّ غير ساعدة على الزند حمراء وبيضاء. تنبثق من كلّ صوب. وتهاجم المحطّة المركزيّة. ومركز البريد. ومستودعات الجيش الألمانيّ. وجسور «الفيستول». وما هي إلاّ ثوان قليلة حتى كانت مدينة فيها مليون نسمة تتخبّط في خضمّ معركة حامية الوطيس.

كانت «فرصوفيا». وهي أوّل عاصمة احتلّها «هتلر». تعيش منذ

قاذفات اللهب تجهز على من تبقّى من المقاومين في «فرصوفيا» .

الصليب الأحمر يتولّى توزيع المؤن في «فرصوفيا» .

لقد اتّخذت القاطرات الحديديّة متاريس .

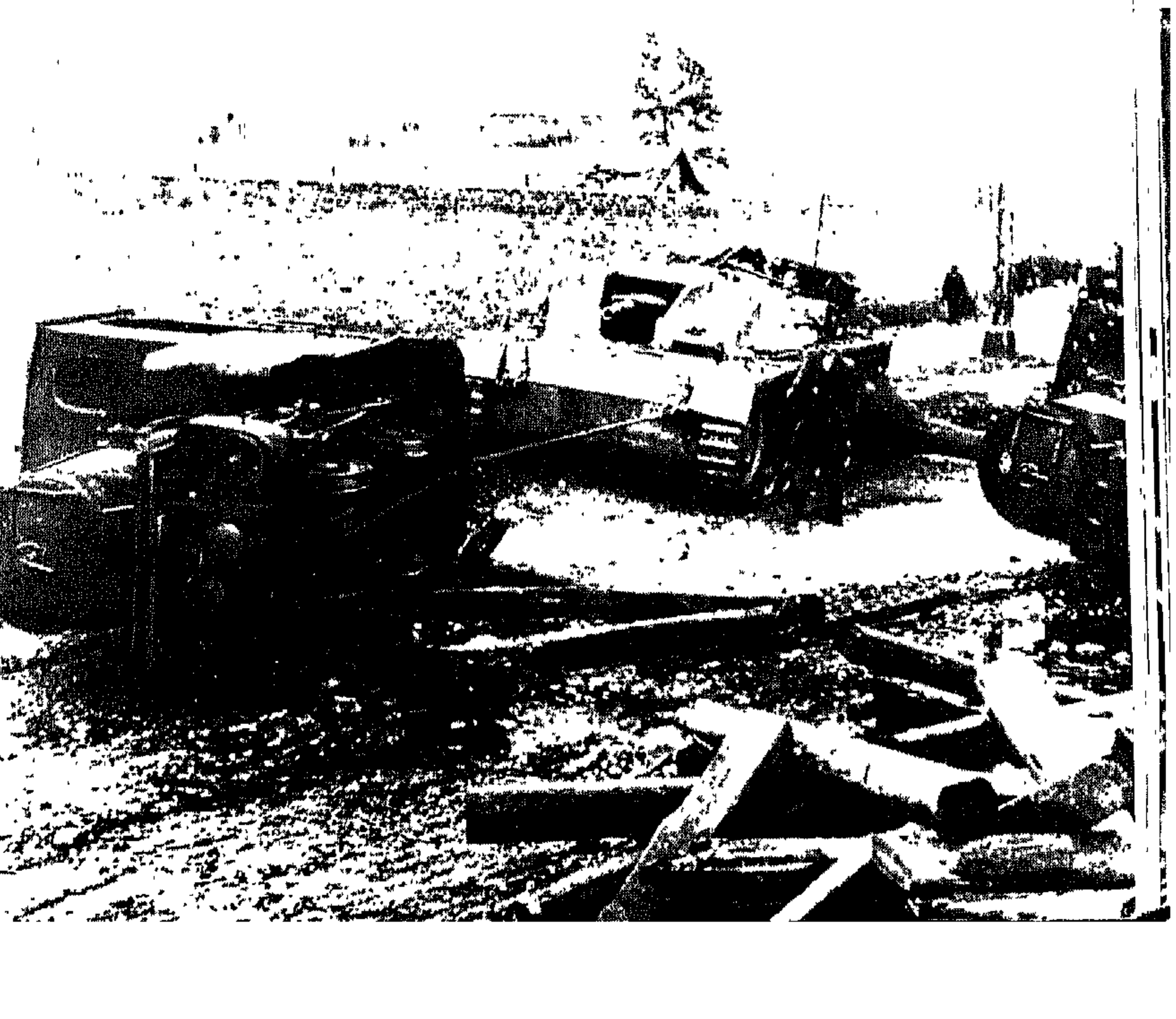

١٩٣٩ حياة كئيبة ومحمومة على السواء. وهي تعكس الواقعة القاسية المعقّدة التي حلّت «ببولونيا». في البدء أتت هزيمة «فرنسا». ومتانة التحالف «ستالين – هتلر» . تبعدان كلّ أمل في انتفاضة وطنيّة في مستقبل لا يُسبر غوره. فمن الشرق الذي كان منضمّاً «للاتّحاد السوفياتيّ». لم تكن تصل غير شائعات مشوّشة عن إبادة الطبقات المالكة ونفي السكّان. وفي الغرب كانت «ألمانيا» قد استعادت حدودها كما كانت قبل ١٩١٤ ولكنْ موسّعة بشكل ملحوظ. ولم يبقَ من آثار الدولة البولونيّة غير حكومة عامّة تضمّ مقاطعات الوسط. وكانت «فرصوفيا». التي خسرت مكانتها لصالح «كراكوفيا». قد فقدت حتّى لقب عاصمة تلك الرقعة الداثرة.

هذا وأتت الحرب الألمانيّة الروسيّة. وهي بداية ثورة الأمل. تعيد إلى «فرصوفيا» أهميّة عسكريّة بالغة. فجسراها الحديديّان. وجسورها البريّة الثلاثة. قد جعلت منها ممرّ «الفيستول» الرّئيس. كما جعل مركزها في الوسط منها المرحلةَ الأكثر أهميّة بالنسبة للمؤخّرات الألمانيّة. فأقامت فيها إدارات عسكريّة ونصف عسكريّة. وطُبعت فيها جريدتان ألمانيّتان يوميّتان. كان الدمار الناتج عن حصار ١٩٣٩ سطحيّاً. وبعدما تعاقبت عمليّات القصف الإنكليزيّة الأميركيّة على «ألمانيا» شهدت العاصمة البولونيّة الكبيرة اتّساع حظوتها لدى السلطة العسكريّة في «الرايخ» الثالث.

كانت المأساة اليهوديّة الكبرى تأخذ مجراها في كلّ بقعة من بقاع «بولونيا» التي تعدّ ٥ ملايين يهوديّ من مجموع ٢٧ مليون نسمة. وقد كانت «فرصوفيا» رمزاً لها وتتويجاً.

كان موقع الحيّ اليهوديّ يقوم وسط المدينة. وراء الحيّ الحكوميّ مباشرة. وأرغم الألمانُ اليهودَ على إحاطته بحائط علوّه أربعة أمتار ومحيطه ١٨ كلم. وقد اتّخذ الحائط شكل حرف « T » غير منتظم. فكانت شعبته الجانبيّة تمتدّ من «ستار مياستو». المدينة القديمة. إلى المقبرة الإسرائيليّة، وشُعبته العموديّة تمتدّ من محطّة القطار الشماليّة إلى جوار المحطّة المركزيّة. وكانت القُطُر تجتاز هذا القطاع المصوّن من غير توقّف متيحة لراكبيها مجال الإمعان في طرقات تعجّ بالجموع البائسة. كان الحيّ اليهوديّ يكتظّ قبل الحرب بنحو من نصف مليون نسمة؛ وقد جاء نحو من ١٥٠٬٠٠٠ إلى ٢٠٠٬٠٠٠ نسمة، طُردوا من مقاطعة «بوزن». ومن «الفارتيغو». يضيفون عليه عبئاً ثقيلاً

أُقيمت على مداخل الحيّ اليهوديّ مراكز للشرطة. فكان الدخول والخروج محظورين من غير إذن خاصّ بالمرور. وأمّا إدخال الموادّ الغذائيّة فكان يُعتبر جنحة عقابها السجن. ثمّ إنّ أحكام التقنين كانت تُبعد اليهود عن نيل أيّة حصّة من اللحم أو الحليب أو الموادّ الدسمة. مانحة إيّاهم كيلوغرامين من الخبز شهريّاً؛ فقد كان مفروضاً. والحالة هذه. أن يفنى اليهود خَوَراً عن بكرة أبيهم.

ولكنّهم لم يفنوا. فالحائط لم يتمكّن من اعتراض وصول مؤن إضافيّة. كما أنّ حاجات الجيش الألمانيّ قد أطالت من عمر الجالية الإسرائيليّة في «فرصوفيا». ففي مئات من المصانع. كان آلاف من اليهود. ذكوراً وإناثاً، يكبّون بإبرهم على قمصان طغاتهم وبزّاتهم يخيطون ويرفأون. وقد رُفعت حصّة الخبز الشهريّة آنذاك إلى ٦ كيلوغرامات. إلاّ أنّ معدّل الوفيات قد ارتفع بصورة مفجعة؛ كانت الجثث تُلتقط من عن الأرصفة في كلّ يوم؛ وجاء انقطاع التيّار الكهربائيّ. وإلغاء كلّ وسيلة للتدفئة. يغدقان نصيبهما على لوعة الجوع وعذابه؛ ولكنّ الحيّ اليهوديّ بحدّ ذاته لم يمت.

وكان أوّل موقف له هو الخضوع. قال أحد الناجين: «لقد تمّ

الاعتقاد بأنّ الوباء سيودي بـ ٧٠٠٠٠ يهوديّ. أو ١٠٠٠٠٠. فيكتفى بهذا المقدار. ووجهة النظر هذه قد عرضت في المناقشات الخاصّة. كما عرضت في جلسات الجالية اليهوديّة المكلّفة بإدارة الحيّ اليهوديّ».

ثمّ لوحظ أنّ الحيّ اليهوديّ راح يفقد سكّانه ...

وقد حدث التفريغ من خلال شارع «ستوكي» الذي يقود نحو خطوط السكّة الحديديّة في محطّة الشمال. ففي كلّ صباح، ابتداء من شهر كانون الثاني ١٩٤٢، حشد في المحطّة ٧ آلاف شخص في رحلة إلى المجهول؛ وكان أكثرهم من المتطوّعين الذين اقتنعوا بأنّهم كانوا متّجهين نحو معسكرات العمل. وبأنّهم قد خلصوا من الاختناق البطيء داخل الحيّ اليهوديّ.

وفي ذات يوم أبلغت المقاومة البولونيّة «لندن» بأنّ يهود «فرصوفيا» كانوا ينقلون إلى معسكرات «ماجدانيك» و «تريبلينكا» حيث كانوا يبادون إبادة كاملة. وعجبت المقاومة لكونها لم تلقَ لدى الإذاعة البريطانيّة أيّ تجاوب على الإطلاق؛ فقد أبى الانكليز أن يصدّقوا، وخافوا الانزلاق بناء على إحدى تلك الشائعات المريبة الّتي تجتاح البلاد الجاثمة تحت كابوس الطغيان والحقد.

في نهاية ١٩٤٢ مكّن إخلاء الحيّ اليهوديّ من تقليص ثلثيه. وبقيت حظيره ذات شكل مثلّث، أسميت «الحيّ اليهوديّ الصغير»، قائمة في زاوية طريقَي «تواردا» و «بروسترا»، في وسط المدينة. في ذلك الحين لم يكن قد بقي في «فرصوفيا» أكثر من ٨٠٠٠٠ يهوديّ على وجه التقدير. ولم يكن أحد منهم يرتاب في المصير الذي كان ينتظره.

وحدثت أوّل مقاومة مسلّحة في كانون الثاني ١٩٤٣. فقد قتل بعض رجال الصاعقة الذين كانوا يقتنصون بعض الناس، فلم تحدث أيّة ردّة فعل قطّ، ممّا أثار الدهشة العامّة، وما كان من الألمان إلّا أن تلاشوا. وتوقّفت وسائل النقل كلّها، وراحت بقايا الحيّ اليهوديّ تتنظّم للموت في غمرة القتال. وراحت لجنة مقاومة، وهي عبارة عن حكومة حقيقيّة لمدينة اليأس تلك، تعمل علناً في الرقم ٣٤ من شارع «ميلا»؛ فراح الرجال يصنعون القنابل اليدويّة وقنابل «كوكتيل مولوتوف» بواسطة متفجّرات ووقود لا يدري أحد كيف حصلوا عليها؛ وقد اختزنوا كذلك كميّات من الزاج لتشويه الجلّادين.

كان يوم ١٩ نيسان وهو اثنين عيد الفصح، اليومَ الذي اختاره النازيّون للقيام بعمليّة القمع النهائيّة. فاجتاحت الحيَّ اليهوديّ من خلال طريقَي «ستوكي» و «نيلوكي» أربعةُ سيّارات رشّاشة؛ وكتيبتان من جيش الصاعقة، وبعضُ تشكيلات الشرطة الألمانيّة والبولونيّة. وقد نظّم العمليّة البريغادفوهرر «شترو ب»، قائد شرطة قطاع «فرصوفيا»، وكانت تقضي بإخلاء المنازل كافّة، وحشد السكّان في المقبرة الإسرائيليّة بانتظار نقلهم إلى المعتقلات.

ولكنّ ردّة الفعل قد خنقت أنفاس المهاجمين بمفاجأتها وعنفها. ففرّوا هاربين. وعادوا إلى اجتياز الحائط تحت نيران تنصبّ عليهم من الأنبار والسطوح. وهرع كولونيل الصاعقة «فون سامرن» إلى مركز قيادة «شترو ب» يطلب إليه أن يستدعي طائرات «شتوكا». وما هي إلّا ساعات حتّى كان زجاج «فرصوفيا» يصطكّ تحت رعيد المدفع، وتصاعدت فوق الحائط غمامات الدخان: فقد كان الألمان يقصفون الحيّ اليهوديّ. وراح اليهود يحرقون المؤسّسات التي كانت تعمل لحساب الجيش الألمانيّ. فكان الحيّ اليهوديّ يطلق تحدّيه وهو في نزاعه الأخير.

وعاد الألمان في اليوم التالي فدخلوا الحيّ اليهوديّ حاملين قاذفات اللّهب. وراح المحرقون يتقدّمون خطوةً خطوة مضرمين النار في المنازل

قافلة من اليهود البولونيّين تصل إلى «أوشفيتز».

واحداً واحداً. وقد خرج من المنازل أولئك الذين أرادوا ذلك أو استطاعوا إليه سبيلاً؛ وانتحر منهم كثيرون وقد ألقوا بأنفسهم إلى الشارع. وأمّا أولئك الذين أسلموا أمرهم فقد سيقوا أرتالاً طويلة مرفوعي الأيدي حتّى المقبرة الإسرائيليّة. ولكنّ مجموعات مؤلّفة من ٢٥ إلى ٣٠ مقاتل، من جملتهم نساء عديدات، وهنّ أكثر شجاعة وضراوة من الرجال. قد قاتلت حتّى الموت. ولم يعتبر الألمان أنّ الثورة قد أخمدت تماماً إلّا في ٢٣ أيّار في الساعة ٢٠،١٥، حين نسفوا الكنيس الكبير. وبعدما قضوا على آخر مجموعة من المقاومين قرب ساحة «مورانوفسكي». واستمرّت مطاردة المنعزلين في الأقبية والمجارير. وتدمير الحيّ اليهوديّ النظاميّ: حتّى أوائل حزيران. ولم يبقَ الحائط يزنّر غير صحراء من رماد. وقد انتصب في وسطها سجن «باوياك» وهو المبنى الوحيد الذي نجا من الخراب.

لقد بقي عدد الضحايا اليهود أمراً مجهولاً؛ وليس لذلك أهميّة. إذ أنّ موتاً أشنع كان ينتظر الناجين. وأمّا الخسائر الألمانيّة فقد كانت طفيفة: ١٥ قتيلاً، ونحو من مئة جريح. ولكنّ انتفاضة اليأس، يقوم بها قوم وُصموا بالجبن الوراثيّ، قد أحدثت دهشة كبيرة، حتّى إنّ الوثائق الألمانيّة قد نسبت شراسة المقاومة للأنصار، «للّصوص» البولونيّين الذين سارعوا لنجدة الثائرين. ولكنّ اليهود ينكرون ذلك. فالمقاومة الآريّة قد أنقذت بعض المقاتلين، ولكنّ البريغادفوهرر من جهة أخرى، قد أطرى في تقريره الشرطةَ البولونيّة «التي ساعدت بعزم فريد على قمع ثورة الحيّ اليهوديّ».

هنالك كارثة أخرى. وظاهرة واقعيّة رهيبة كانت تشيع الاضطراب في «بولونيا». فلقد عُرف نهائيّاً ماذا حلّ بالعشرة آلاف ضابط البولونيّين الذين أسرهم الروس في ١٩٣٩. أجل، فقد كانوا يرقدون تحت الأشجار في غابة «كاتين»!

كانت الحكومة البولونيّة والصليب الأحمر الدوليّ يبحثان عن هؤلاء المفقودين منذ ثلاث سنوات. وكان الجنرال «سيكورسكي» قد طرح السؤال على «ستالين» بهذا الصدد أثناء زيارة قام بها «لموسكو». فأجاب «ستالين»

الوصول إلى معسكرات الإفناء!

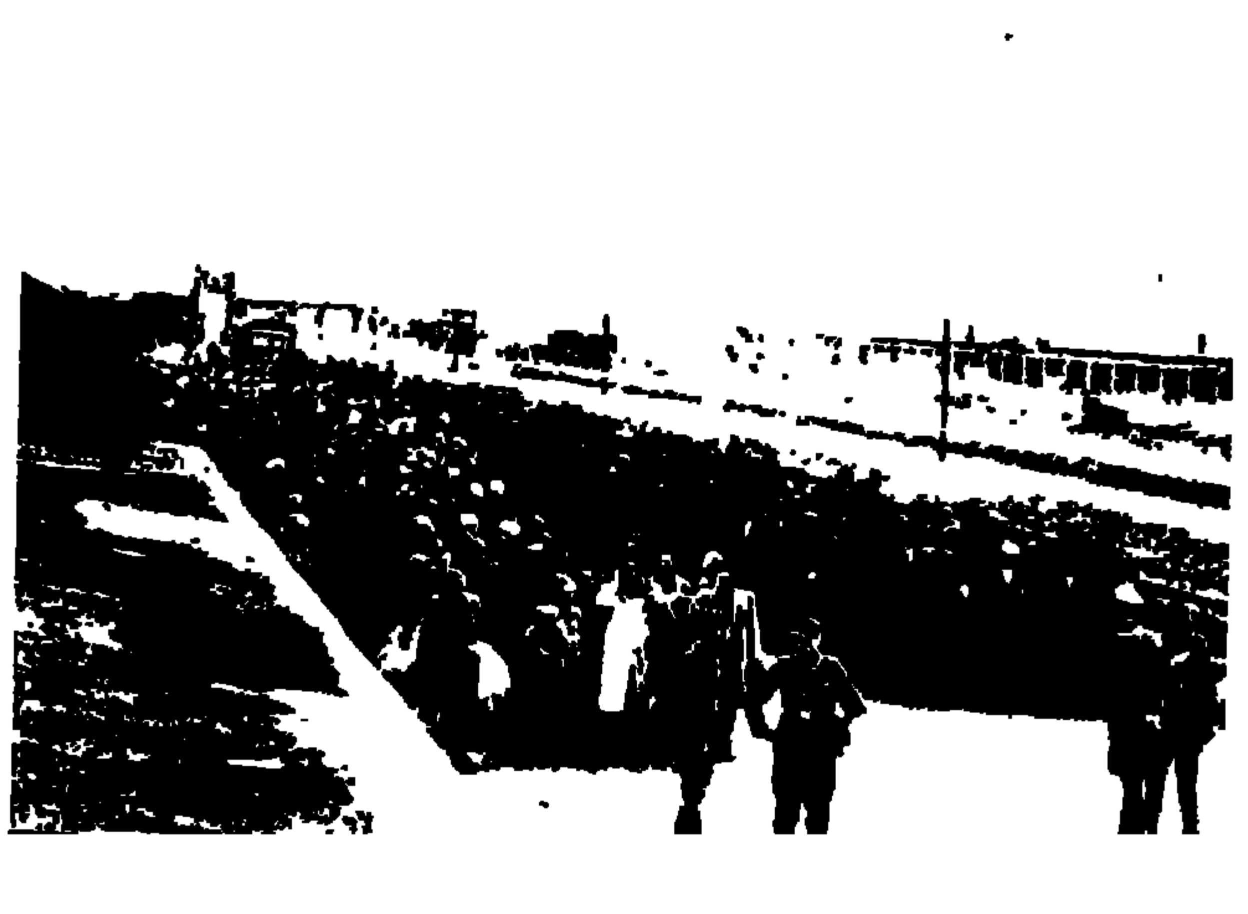

بلهجة ساخرة: «إنّني إخال بولونيّيك قد لاذوا بالفرار عبر «منشوريا». وفي شباط ١٩٤٣ . عندما اكتشف الألمان ثماني حفر مشتركة بالقرب من «سمولنسك». لم يخامر الشعب البولونيّ أدنى الشكّ في المسؤولين عن تلك المجزرة الرهيبة. .

لقد خلقت الانتصارات الروسيّة وضعاً رهيباً بالنسبة للمواطنين البولونيّين. فالمنقذ الذي كان يتقدّم بخطى واسعة كان عدوّاً تاريخيّاً لديه من العزم والعسف ما للألمانيّ ذاته. وأمّا الصديق الحقيقيّ فكان ذلك الإنكليزيّ البعيد العاجز. وعلى أثر هلاك «سيكورسكي» في حادث طائرة. ارتفع صوت خلفه الضعيف «ميكولاجيك». ليرتطم بالآداب الإنكليزيّة والأميركيّة حيال الحليف السوفياتيّ. مستنزلاً عليه من جرّاء ذلك تعنيفاً قاسياً من «روزفلت» وحتّى من «تشرتشل» نفسه. فقد كان يطالب بحدود «بولونيا» الشرقيّة؛ كما رُسمت سنة ١٩٢٠. في الوقت الذي كان فيه الأميركيّون والإنكليز قد أقرّوا «لستالين» بصلاحيّة معاهدة التقسيم التي وقّعها مع «هتلر». وأمّا استعادة الحريّات الديمقراطيّة فلم تكن أقلّ معضلة من إعادة الحدود الإقليميّة؛ فقد أقامت «موسكو» سلفاً في «لوبلين» الحكومةَ الموالية التي يبتغونها «لبولونيا». وكما كانت الحال بالنسبة «لفرنسا» كانت المقاومة تتّخذ شكلَ حرب أهليّة، ولكن، على خلاف «فرنسا»، كان الجيش الأحمر مقبلاً وهو بمثابة السلطة المدنيّة للشيوعيّة حاملاً معه فوق دبّاباته هدم النظام الطبقيّ وسيطرة الطبقة العاملة .

كان الحظّ الضئيل الوحيد في إيجاد «بولونيا» حرّة كامناً في الانبعاث تلقائيّاً إبّان التحرير، ومن ثمّ، وبمعونة الحلفاء الغربيّين، التفاوض مع «الاتّحاد السوفياتيّ» لإيجاد تدبير لائق. وأكبّ رؤساء الجيش السريّ على هذه الأعجوبة يسعون إلى تحقيقها؛ فراحوا يجهدون، وهم العسكريّون المحترفون، في إحلال الانضباط الصارم ومبادىء غير مبادىء الإرهاب بين جنودهم العاملين في الخفاء، إذ كانوا يبتغون ثورة منظّمة تتّخذ قالباً عسكريّاً، وتعمل على إقامة نظام قانونيّ على وجه السرعة .

وكان اسم المخطّط العام «بورزا»، أي «عاصفة». وكان القائد الأعلى الذي حمل اسم الجنرال «بور»، هو الكولونيل «كوروموفسكي» عينه، ذاك الذي أصغى لصوت ضميره فبقي على أرض الوطن ساعة أراد الانتقال إلى «المجر». وتركت له الحكومة البولونيّة في «لندن» مجال الحكم على الساعة المناسبة لمباشرة التنفيذ. لم يكن «الكرملين» قد أعطى أيّة ضمانات؛ إلاّ أنّ الجيش الأحمر على أبواب العاصمة، وقد احتلّ نصف «بولونيا» كما كانت سنة ١٩٣٨. فالثورة يجب أن تندلع للحال . وإلاّ فلسوف تفوت السانحة أبداً. لقد بدأ الألمان ينصرفون، وقد احتجبت صحفهم عن الصدور. وأغلقت مكاتبهم، وراح أتباعهم يحتشدون في القُطُر الأخيرة. وكان جنودهم يجتازون جسور «الفيستول» مشتّتين، وقد ساق بعضهم أمامه بقرة. وهي آخر احتياط من المطبخ السيّار! وأمام لوحة الهزيمة تلك عصفت بسكّان «فرصوفيا» غبطة مثيرة. فالثورة. والحالة هذه. ستندلع من تلقاء نفسها إن لم يصدر «بور» أوامره بالثورة . وفي أيّ حال كانت الإذاعة السوفياتيّة تحثّ البولونيّين بلا انقطاع على حمل السلاح. موعزة إليهم بأن يهاجموا العدوّ الممقوت من كلّ صوب. وبكلّ وسيلة من وسائلهم .

كانت القوّات الألمانيّة في «فرصوفيا» مكوّنة من جند المرحلة ومن تشكيلات الشرطة والأركان العامّة فحسب. ومع ذلك لم تكن مكاسب التمرّد الأولى مرضية إلاّ جزئيّاً؛ فحوصرت المباني التي كانت تحتلّها الإدارات الألمانيّة، ولكن لم يتمّ الاستيلاء على واحد منها قطّ؛ وهوجم المطاران من غير جدوى؛ وبعد ما تمّ احتلال المحطّة المركزيّة برهة من الزمان. عادت إلى أيدي الألمان. وأمّا الكتيبة التي كانت مكلّفة بالاستيلاء على ضاحية «زوليبورز». فقد أخفقت في محاولتها الأولى. وتحتّم عليها أن تذهب لإعادة تنظيم صفوفها في غابة «كامبينوس» المتاخمة للمدينة. إلاّ أنّ أكثر الإخفاقات خطورة كان العجز عن الاستيلاء على جسور «الفيستول»؛ فضاحية «براغا»، وهي إلى شرقيّ النهر، وعلى بعد ١٠ كلم من المقدّمات السوفياتيّة، قد بقيت، والحالة هذة، منفصلة عن معقل الثورة الرئيس؛ فعمدت الدبّابات الألمانيّة إلى سحق العصيان فيها في بضع ساعات.

وعلى نقيض ذلك كان الجنرال «بور» سيّد «ستاري مياستو»، والجزء الأكبر من قلب «وولا» ومن حيّها العمّاليّ. وإن كانت الجسور قد بقيت بعيدة المنال، فقد أوقفت حركة النقل على «الفيستول» بصورة تامّة، بعد ما كانت تشمل في الليلة السابقة مئتي قطار. واستولى الثوّار على مخزونات من المؤن كبيرة حلّت موقّتاً مشكلة التموين، وعلى كميّة من الأسلحة، وحتّى على دبّابتين من طراز «تيغر» أصلحتا تحت القنابل. وأصبحتا بذلك العنصر المصفّح الأوّل للجيش البولونيّ المنبعث. وأبلغ «بور» «لندن» أنه قادر على المقاومة حتّى دخول الجيش السوفياتيّ إلى «فرصوفيا» .

ولكنّ حادثاً غير منتظر قد وقع؛ فقد حشد المارشال «مودل» شخصيّاً قوّة إجهاز تضمّ الفرقتين المصفّحتين ٤ و١٩، وفرقة المظليّين «هيرمان غورنغ»، وفرقة الصاعقة «فايكنغ». وأمّا الفيلق السوفياتيّ الثالث المدرّع، الذي كان قد وصل إلى «فولومين» كالسهم، فقد أبيد من ٣١ تمّوز إلى ٣ آب. فضربة الإيقاف هذه كانت محكمة التسديد، ولكن لم يكن لدى «مودل» مشاة لاستغلالها، ولا وقود لإعادتها. وفي ٥ آب تلاشت الأزمة. فقد استدعيت قوّات الصدام نحو الشمال، حيث كان الخطر على «بروسيا الشرقيّة» يتفاقم؛ ولم يبقَ أمام رأس جسر «براغا» غير فرقة للمشاة خائرة، وبعض عناصر الفرقة المصفّحة ١٩ .

ولكنّ قرار «ستالين» قد اتّخذ؛ ففي ٣ آب استقبل «ميكولاجيك» الذي قدم من «موسكو» في محاولةٍ أخيرة للتفاوض. وعندما طلب الرئيس البولونيّ من «ستالين» نجدة الجيش السريّ أبدى تعجّباً صاخباً؛ فقال: «على أيّ جيش تتكلّم؟ ما قيمة جيش لا مدفعيّة له ولا دبّابات ولا طيران؟» فالماكر الذي أصدر في ١٩٤١ مرسوم حرب العصابات «مشياً وعلى ظهر الخيل»، ما يزال يصدر للشعوب الأوروبيّة كافّة، وللبولونيّين خصوصاً، أمر العصيان بقبضاتهم المجرّدة، ولكنّه يرفض الاعتراف بالرجال الذين استولوا على «فرصوفيا»، وحجّته أنّهم لا يملكون الاعتدة الكاملة التي يتميّز بها الجيش !

في «فرصوفيا» لاحظ السكّان أنّ ثمّة تحوّلاً قد طرأ على مجرى المعركة: فالمدفع الروسيّ، الذي كان يدوّي على ضفّة «الفيستول» اليمنى منذ ٢٥ تمّوز، قد همدت أنفاسه. وأمّا الطائرات السوفياتيّة، التي كانت تسيطر على السماء قبل الثورة، فقد تلاشت. وراحت تشكيلات صغيرة من طائرات «شتوكا» تضرم النار في المدينة بأمان تامّ. وفي ٤ آب، ولأول مرّة، أنزلت طائرتان بريطانيّتان بالمظلاّت بعض صناديق الأسلحة والذخيرة، وذلك بفضل مبادرة طيّاريهما البولونيّين ولا ريب. وفي الليالي التالية عادت طائرات أخرى تنقل الحدّ الضروريّ الأدنى لتمديد المقاومة. كانت القواعد الجويّة الروسيّة على مسافة بضع دقائق، إلاّ أنّ رصاصة سوفياتيّة واحدة لم تقدّم لمقاتلي «فرصوفيا» .

وثارت ثائرة «تشرتشل»، فراح يحرّض «ستالين»، لافتاً نظره إلى السخط وإلى الموجة المعادية للسوفياتيّة اللذين تولّدا في «إنكلترا» بسبب التخلّي عن الثوّار. وأجاب «ستالين» بأنّ حكومته إنّما تريد التنكّر «للمغامرين، ولتلك الزمرة المجرمة». وطالب «تشرتشل» عندئذ بأن يُسمح

لطائرات الجوّ الملكيّة التي تموّن «فرصوفيا» بالهبوط في «بولتافا». كما تفعل الطائرات التي كانت تسحق «ألمانيا» ذهاباً وإياباً. فكان رفض ستالين جديد. وأمّا «روزفلت»، الذي لم يكن قد عاضد رئيس الوزارة إلاّ بتحفّظ. فقد تراجع سريعا إذ قال: «أنا لا أرى بالإمكان أن نسعى أكثر من ذلك...» وحسب التاريخ الرسميّ لسلاح الجوّ الأميركيّ. كان موقف قادة الطيران الأميركيّ الكبار أصرح من هذا. فطالبوا بقطع مهمّات التموين عن البولونيّين «لأنّ من شأنها أن تعرّض علاقاتنا الطيّبة مع السوفيات للخطر ...»

في «فرصوفيا» اتّخذ القتال أشكالاً وحشيّة. وقال المارشال «مودل»: «إنّ على أولئك الذين سبّبوا العصيان بفسادهم ووحشيّتهم أن يقمعوه بأنفسهم. فهذا ليس من شأننا نحن الجنود.» وعلى الرغم من هذا التصريح كان على الجيش الألمانيّ أن يتدخّل لتوجيه العتاد الخارق القوّة الذي استعمل لإخضاع المدينة: دبّابات «تيغر»، آليّات موجّهة «غوليات»، قطع من عيار ٣٨٠، وحتى مدافع الهاون الهائلة «كارل» من عيار ٦٠٠ مم، التي تطلق قذائف من زنة طنّين تسحق مجموعة بيوت كاملة. ولكنّ العمليّات كانت بإمرة «همار»، ومشاة القمع تضمّ مجرمين لئاماً: فوج الصاعقة «ديرليفانجر»، وأعضاؤه جميعاً من مجرمي الحقّ العامّ. والكتيبة الروسيّة «كامينسكي»، المختصّة بإبادة الأنصار، إلخ. وفي حيّ «وولا» ارتكبت أعمال الشطط التي يعجز عن وصفها القلم واللسان، فأبيد مرضى المستشفى عن بكرة أبيهم بصورة وحشيّة، وكذلك المصابون بالسرطان في معهد «كوري». ورفض «بور» الاقتصاص من الأسرى الألمان فلقوا لديه معاملة مطابقة لقوانين الحرب، باستثناء بعض الحالات القليلة.

استمرّ القتال طوال شهر آب. وأعلن الروس والألمان غير مرّة أنّ مغامرة «فرصوفيا» قد صفّيت أمرها، وفي كلّ مرّة كانت محطّة إذاعة «بليسكافيكا» تذيع تكذيباً طنّاناً. واستعاد الألمان السيطرة على «وولا» وعلى الحيّ اليهوديّ القديم. غير أنّ «بور» لم يخل «ستارا–مياستو» إلاّ في ٢٩ آب، من خلال المجارير، مخلّفاً وراءه تاريخ «بولونيا» التي غدت كتلة من أطلال. كان الثوّار ما يزالون يسيطرون على وسط المدينة من حدائق «ساكس» إلى منتزه «لازينيكي»، وكذلك على ثلاث مناطق داخليّة هي: «زوليبورز» إلى الشمال التي أعادوا احتلالها؛ وإلى الجنوب «موكوتوف» و«تشيرنياكوف».

ولكنّ الوضع كان يتأزّم يوما بعد يوم. فهنالك ٢٠ أو ٣٠ حريقاً تستعر باستمرار؛ وقد غدا الماء نادراً للغاية؛ وكان الطقس بالغ الحرارة؛ وكانت رائحة الجثث التي دفنت كيفما اتّفق، أو التي لم تدفن إطلاقاً. تسمّ حجاب الدخان الذي كانت المدينة تقضي تحته أيّامها ولياليها؛ وراحت الديزنتاريا ترهق الأجساد؛ وكان شعور العزلة، وتحقير راديو «موسكو» يملآن القلوب غمّاً. ومع ذلك، لم يصغ «بور» لإنذار الأوبيرغروبنفوهرر «فون ديم باخ- زالفكي» الذي عرض على الثوّار معاملتهم بموجب قوانين «لاهاي» إذا هم استسلموا، متوعّداً بإبادتهم إذا هم أصرّوا على المضيّ في قتال يائس.

في ٤ أيلول دمّر مصنع الكهرباء تدميراً كاملاً، بعدما بقي يعمل تحت القذائف منذ بداية الثورة. وفي ٥ استبدّ الذعر «ببوفيسلا»، وهو حيّ على ضفّة «الفيستول». وحصل «بور» على وقف لإطلاق النار مدّته بضع ساعات ليتيح للمدنيّين فرصة مغادرة العاصمة؛ ولكنّ بضعة آلاف من السكّان فحسب استفادوا من هذه السانحة.

وفي ١٠ عاد المدفع الروسيّ فجأة إلى القصف. وفي ١٣ تسلّقت حشود جريئة سطوح المباني العالية التي صمدت في وجه القصف، لتشاهد الألمان والروس يتقاتلون في طرقات «براغا». وفي اليوم نفسه عادت آخر دبّابات الفرقة الألمانيّة المصفّحة ١٩ للعبور إلى الضفّة اليسرى. وبعد ذلك تفجّرت الجسور جميعها. وقامت كتيبة من فرقة «برلنغ» البولونيّة. كانت تعمل مع الجيش الأحمر، باجتياز «الفيستول» الذي كانت مياهه كثيرة الانخفاض، ولكنّها بدلاً من أن تقيم الاتّصال بالثوّار. عادت إلى الانسحاب معجلةً. كان هنالك خطّ هاتفيّ واحد بقي قائماً مع «براغا»، فحاول «بور» استخدامه للاتّصال «بروكوسوفسكي»، ولكنّه لم يتلقّ جواباً. وتعطّل خطّ الهاتف. وصمت المدفع الروسيّ. وهمدت كلّ حركة على الضفّة اليمنى. وعادت الطائرات الروسيّة إلى الاختفاء. وبقي حصار «فرصوفيا» مستمرّاً.

في ١٦ أيلول سقطت منطقة «تشيرنياكوف». واحتلّ الألمان شارع «جيروزوليمسكايا»، وبذلك شطروا القطاع الوسط شطرين. كانت آخر حصّة قد وزّعت على الجنود: وقد بدأ المدنيّون يموتون عطشاً.

بقيت هنالك ساعة كبرى. ففي ١٩ أيلول، في الساعة الحادية عشرة صباحاً، غادر السكّان جميعاً ملاجئهم، غير مبالين بشظايا المدفعيّة المضادّة للطائرات التي كانت تتطاير وتهطل وابلاً كالبرد. كانت الصبيحة رائعة، وكان المشهد عجيباً فريداً: فقد قامت ١١٠ طائرات من طراز «ب–١٧» بعمليّة إنزال في «فرصوفيا» بواسطة المظلاّت. فألقت بـ ١،٨٠٠ صندوق. وقال «بور» إنّ تسعة من كلّ عشرة صناديق قد سقطت في الأحياء التي كنّا نحتلّها لبضعة أيّام خلت ...

ولسوف يصمد «بور» حتى ٢ تشرين الأوّل، وهو اليوم الرابع والستّون للحصار. وبعد ذلك. وبعد ما جدّد الألمان عرضاً للاستسلام مشرّفاً، أذعن للأمر الواقع.

في تلك المرحلة من أوائل تشرين الأوّل ١٩٤٤. كانت «فنلندا» قد وقّعت مع «روسيا» معاهدة صلح تؤمّن لها البقاء. وفي البلاد البلطيقيّة تمكّن الألمان من فكّ أسر مجموعة جيوشهم الشماليّة، ولكنّ «هتلر» رفض أن يعيد إلى «ألمانيا» المهدّدة قوّات «شورنر». وفي «بولونيا» عرفت الجبهة استقراراً على «الناريف» وعلى «الفيستول» وعلى «الفيسلايا». وصرّح «هتلر» مجدّداً: «لقد ولّى الصعب ...» وقال كذلك: «لقد كنت مصيباً. فمصير الحرب يتقرّر الآن في الجنوب».

وفي سبيل الدفاع عن «رومانيا» كان «هانس فريسنر» يقود مجموعتين: «مولدافيا»، وهي بإمرة الكولونيل–جنرال «فوهلر»، و«بيسّارابيا»، التي أوكل أمرها للرومانيّ «ديميتريبيسكو». وكانت قوّاتهما تضمّ الجيش الألمانيّ الثامن في مجموعة «فوهلر»، والجيش الألمانيّ السادس في مجموعة «ديميتريبيسكو». والجيش الرومانيّ الثالث في المجموعة الأولى. والجيش الرومانيّ الرابع في الثانية. وكان المجموع يشكّل قوّة لا يستهان بها. أي ٢٣ فرقة رومانيّة، و٢١ فرقة ألمانيّة، منها فرقتا المصفّحات ١٣ و ٢٠.

منذ الأيّام الغابرة من معارك «الدون» كانت القوّات الرومانيّة قد تخاذلت مراراً عدّة. وعلى نقيض ذلك، كانت الجبهة الداخليّة قد بقيت متماسكة. ومع أنّ الديكتاتور «أنطونيسكو» قد تكبّد خسائر فادحة؛ ومع أنّ وطنه قد تفكّك على يد «ريبنتروب»، فقد بقي مخلصاً للتحالف الألمانيّ. وكان المليك الشابّ تافهاً تماماً، ولم تكن هنالك أيّة خشية من بأسه. وأمّا الملكة الأم، التي عادت إلى «رومانيا» بعد استقالة زوجها. وذهاب المحظيّة المشؤومة «ماجده لوبيسكو»، فقد كانت معادية للألمان. ولكن بحذر. وأمّا «جول مانيو»، الرئيس السابق لحزب الفلاّحين، فقد كان في الظاهر يتوق للنسيان. وكان السفير الألمانيّ في «بوخارست». «فون كيلنجر»، وهو قائد غوّاصة سابق، واثقاً من موقف «رومانيا». قال: «إنّ المارشال «أنطونيسكو» ينعم بموازرة الشعب والملك. لا خوف من قيام أيّة أزمة حكوميّة ...» وقد كانت «لهتلر» به ثقة مماثلة؛ قال:

الدبّابات السوفياتيّة تدخل إلى «بوخارست» .

«سوف أبقى ناعم البال ما دام «أنطونيسكو» باقياً هناك» . وقد قال «انطونيسكو» نفسه «لغوديريان» معلّقاً على محاولة ٢٠ تمّوز : «لا مجال للتفكير بحدوث خيانة كهذه عندنا. فبإمكاني أن أنام هانئاً، ورأسي بين أقدام جنرالاتي ...»

هاجم الروس في ٢٠ آب . فقامت جبهة «أوكرانيا» الثانية بقيادة «مالينوفسكي» ضدّ «فوهلر» . وقامت جبهة «أوكرانيا» الثالثة بقيادة «تولبوخين» ضدّ «ديميتريسكو» . سدّد الأوّل ضربته إلى ما بين «البروث» و «السيريث»، باتّجاه الجنوب، وضرب الآخر ضربته منطلقاً من رأس جسر على «الدنييستر» ، باتّجاه الغرب . وكان المجهودان متّجهين نحو «غالاتس»، وهما يهدفان إلى تطويق ناتئة «كيشينيف». وكان «أنطونيسكو» نفسه قد طلب إخلاءها، عارضاً التضحية بأرض رومانيّة لتقصير الخطوط والإفراج عن قوّات الاحتياط . ولكنّ «هتلر» لم يرضَ بذلك .

لم يصب أيّ هجوم سوفياتيّ من قبل ما أصابه هذا الهجوم من نجاح سهل. فمنذ ٢٣، أقام «مالينوفسكي» و«تولبوخين» اتّصالهما على «البروث» بين «ليوفا» و «كاهول». لم يقاتل الرومانيّون قط. وفي بعض الأماكن ارتدّوا على حلفائهم! وقد فُقدت ستّ عشرة فرقة ألمانيّة، بعدما قُطع عليها سبيل التراجع .

لم يكد نهار الكوارث هذا ينقضي حتّى كانت الصاعقة تشقّ مقرّ «فريسنر» العامّ في «سلانيا»، ومن ثمّ مقرّ «هتلر» العامّ في «رستنبورغ». فالملك «ميشال» قد استدعى المارشال «أنطونيسكو» وأوقفه في داخل القصر الملكيّ. إنّ هذه المكيدة لصورة طبق الأصل عن تلك الّتي أودت «بموسوليني» من ناحية البواعث ومن ناحية المظاهر على السواء: فالملكيّات قد رضيت بالطغاة في الزمن الذي كانوا فيه يجرّون عليها السطوة والفائدة، ولكنّها أدركت مع تقلّب الأوضاع هول السلطة الشخصيّة، وفي مجهود يائس لتمديد البقاء المتجسّد فيها راحت تقضي على الرجال الذين ربطت مصيرها بمصيرهم!

ولكنّ الفارق مع الصيف المنصرم هو أنّ الأمور هنا كانت تسير بسرعة . فالروس على وشك الوصول؛ ومنذ الساعة ٢٠ طلبت الحكومة الرومانيّة الجديدة الحصول على هدنة. وأبرق الجنرال «غرستنبرغ»، الملحق الجوّيّ الألمانيّ، يقول إنّ الانقلاب من فعلة «زمرة ضئيلة من الجبناء».

وأمر «هتلر» بإذلال هذه الزمرة، وأمر الطيران الألمانيّ بقصف القصر الملكيّ، محدثاً تأثيراً شديداً، ولكن قليلاً من الأضرار. وكانت ردّة الفعل هي إعلان «رومانيا» الحرب على «ألمانيا»، وإصدار أمر إلى القوّات الرومانيّة بمهاجمة الألمان! ونتج عن ذلك فوضى غامرة: راح السوفيات يتقدّمون خلالها من غير أن يلقوا أيّة مقاومة، وانهار كلّ شيء وسط الركام!

سقطت «بلويستي» وحقول النفط في ٢٩ آب؛ وسقطت «كونستانزا» في ٣٠، و«بوخارست» في ٣١. وفي ٥ أيلول أقام الروس الاتّصال مع عصابات «تيتو» في «تورنو–سيفيرين». وكان البلغاريّون قد حذوا حذو «رومانيا»، فأعلنوا الحرب على «ألمانيا»، ولكنّ «روسيا» أعلنت الحرب عليهم، ولم يتمكّنوا من تفادي احتلال بلدهم احتلالاً كاملاً . وفي أوائل آب كان «هتلر» قد أعرب مجدّداً للمارشال «فون فايخس» عن عزمه على الدفاع عن «البلقان» بكاملها؛ وإذ به الآن مرغم على إصدار الأوامر بالجلاء المعجل عن «كريت» و«اليونان» و«يوغوسلافيا». واجتيزت «الكربات» من غير قتال، وتمّ اجتياح «المجر»، وراحت الحرب ترهق «ألمانيا» في الجنوب ومن الشرق في آن معاً !

مسيرة مزدوجة باتّجاه "طوكيو"

لا بدّ من عودة وجيزة إلى المحيط الهادئ. لنشهد حرباً تدور رحاها على مسرح جغرافيّ أوسع كثيراً، ولكنّها تسير بخطى أبطأ كثيراً.

في ١٢ آذار ١٩٤٤ قرّر رؤساء الأركان الستراتيجيّة الأميركيّة الخاصّة بالمحيط الهادئ. فثمّة عمليّة تنتهي، هي إخضاع «رابول». وهناك عمليّتان أخريان تبدآن، هما مسيرتا الجنرال «ماك أرثر» والأميرال «نيميتز» المتوازيتان باتّجاه «طوكيو» . ففيما يسير الأوّل عبر الهادئ الغربيّ، يمضي الثاني عبر الهادئ الأوسط . وقرّ رأي المخطّطين الأميركيّين أخيراً، وقد أدركوا ضخامة القوّة الموضوعة تحت تصرّفهم، على اعتماد طريقين منفصلتين في آن معاً : ففيما يعمد «ماك أرثر» إلى طريق الأدغال، أي «غينيا الجديدة» و«المولوك» و«الفيليبين»، يلجأ «نيميتز» إلى طريق جزر المرجان، أي «المارشال» و «الماريان» و«الكارولين» و«البونين» .

أمّا التمريلث الثالث فهو الجرال «ستيلويل»، الذي ما فتىء يتخبّط في «تشونغ- كينغ» بين الدسائس الصينيّة ونظريّات «واشنطن». أمّا العمليّات، التي أخترتها معارضة «تشرتشل»، فقد بدأت في «برمانيا» وهدفها الإفراج عن «تشانغ كاي تشك»، وإضرام نار الحرب من جديد في «الصين»، والتمهيد لغزو «اليابان».

أصبح تعطيل «رابول» أمراً واقعاً؛ فهناك سحبٌ من قاذفات القنابل تنطلق بانتظام لتسحق ذاك المرفأ الصغير الذي غدا، برهةً من الزمن، محور الحرب الدائرة في المحيط الهادىء؛ وتأتي البوارج الأميركيّة، بين الحين والحين لتتدرّب على قصف «رابول». تحت هذه الضربات كلّها لم تبقَ القاعدة الجويّة البحريّة صالحة للاستعمال قطعاً؛ وعلى كلّ حال، لم يكن لها معنى إلاّ كمنطلق هجوميّ على «زيلندا الجديدة» و«أوستراليا»؛ والحال أنّ اليابانيّين قد تخلّوا منذ زمن بعيد عن أيّة فكرة توسّعيّة جديدة، وكلّ ما باتوا يفكّرون به الآن هو الدفاع عن محيط حيويّ معلوم.

ومع ذلك لم يجلوا عن «رابول». فقد حفروا تحت الجبال ٥٠٠ كلم من الأنفاق والسراديب، ولم تلحق بحاميتها عمليّاتُ القصف التي عطّلت القاعدة سوى خسائر طفيفة. أمّا القيادة الأميركيّة التي تتوخّى حقن الدماء فقد تخلّت عن فتح لا ترى فيه إلاّ إرضاء لهيبة ونفوذ. وهكذا انتظر يابانيّو «بريطانيا الجديدة» و«ايرلندا الجديدة» الـ ١٠٠،٠٠٠ المحاصرون الجياع نهايةَ الحرب وأمر الأمبراطور ليستسلموا!

إطمأنّ «ماك أرثر» من ناحية «رابول». وغدا بوسعه أن يباشر مسيرته باتّجاه الغرب. ولقد تمكّن، بالرغم من إزعاج «واشنطن» بدويّ شكاواه، وبالرغم من مواصلة تغذيته للرأي العامّ المتحبّب المستنكر من تضحية «الهادىء» على حساب «أوروبا»، من حشد قوّات ضخمة مهيبة في منطقة جنوب شرقيّ المحيط الهادىء؛ فارتفع عدد الرجال الخاضعين لإمرته إلى ٧٥٠،٠٠٠ بين طيّارين وبحّارة وجنود؛ فالأوّلون يشكّلون سلاح الجوّ الخامس بقيادة الجنرال «جورج ك. كيني»؛ ويؤلّف البحّارة الأسطولَ السابع الذي يقوده الأميرال «توماس ك. كنكايد»؛ ويؤلّف الجنود ٨ فرق أميركيّة، و٧ فرق أوستراليّة، يقودها اسميّاً الجنرال الأوسترالي سير «توماس بلامي»؛ بيد أنّ شخصيّة «ماك أرثر» المسيطرة المهيبة كانت تركّز وتنسّق وتحيي كلّ شيء.

لم تكن الحرب حتى ذلك الحين قد لامست إلاّ قليلاً ذاك العالم الضخم الشرس الذي تشكّله «غينيا الجديدة». فالساحل الجنوبيّ وحده كان مسرح العمليّات. فقد نثر اليابانيّون قواعد جويّة وبحريّة صغيرة على طول الخلجان النادرة، وعلى الجزر النادرة، وعلى السهول الساحليّة النادرة. أمّا فكرة «ماك أرثر» في المناورة فتقوم على تخطّي بعضها، واحتلال بعضها الآخر قصد التقدّم، انطلاقاً من مركز استناد إلى مركز آخر، على غرار متسلّق الجبال الذي يتسلّق القنّة الصخرية الشامخة منتقلاً من نتوء إلى نتوء. ولدى وصوله إلى «فوجيلكوب»، شبه الجزيرة التي تشبه بشكلها رأس عصفور، وتنتهي بها «غينيا الجديدة» ناحية الغرب، لن تكون «مندناو»، وهي أقرب جزر «الفيليبين»، إلاّ على بعد ٥٠٠ ميل بحريّ. تنتشر خلالها جزر أرخبيل «المولوك» انتثار الحجارة في مجاز النهر.

في ٢٠ نيسان ١٩٤٤ أبحرت من «فنشهافن» قوّة برمائيّة جبّارة، وغادرت وسط المحيط الهادى حاملاتُ الطائرات التابعة للأسطول الخامس التي أعارها «نيميتز» لتساعدها وتحميها. ولقد استُخدمت الحيل الكلاسيكيّة كلّها لإخفاء وجهة سيرها. ولم يكن اليابانيّون في أيّة حال ليتوقّعوا هجوماً على غير القواعد الثلاث التي بقيت في حوزتهم في القسم الشرقيّ من «غينيا الجديدة»، وهي «مادنغ» و«هانسا باي» و«ويواك». وكان الجيش الثامن عشر الصغير، بقيادة الجنرال «هاتزو أداشي»، يسهر متيقّظاً على تيلك القواعد، بانتظار وصول بعض النجدات ليسدّ بها الثغر التي فتحتها في صفوفه هزائم «بابوازيا». أمّا بسالة «ماك أرثر» فقامت على القفز فوق هذا الحشد المعادي للبروز غرباً في قطاعات أقلّ تحصيناً.

لم تكن «هولنديا»، الواقعة على ٦٠٠ ميل غربيّ «هنساباي»، لتتوقّع شيئاً. وقد كانت هذه المحلّة البالغة الصغر، الواقعة على خليج «هومبولت» أفضل خلجان الساحل، سوقاً لطيور الجنّة. ولقد هُجرت تقريباً منذ أفول تلك التجارة الشعريّة. ولم يلقَ فيها اليابانيّون غير جماعة من المرسلين بينهم بضعة ألمان أرادوا التوسّل بالمحالفة فعوملوا بوحشيّة لم يُعامل بها المرسلون الهولنديّون أو الانكليز! كانت مطارات ثلاثة قيد البناء في الداخل، بين خليج «هومبولت» وخليج «تاناميره»، وراء الشاشة السامقة الكثّة التي ترسمها سلسلة «السيكلوب» الساحليّة؛ وأمام بحيرة «سنتاري» الموحلة المتعرّجة. سارت الأعمال مدّة طويلة ببطء واسترخاء. إلاّ أنّ الانتصارات الأميركيّة قد بعثت فيها النشاط، ووصل الأميرال «يوشيكازو إندو» قبل ذلك بأيّام كي يستحثّ نخوة العمّال.

أتت المفاجأة تامّة. ففي «هولنديا» وجد الأميركيّون أرزّ الفطور اليابانيّ ساخناً! وبعدما حجّرت المذلّةُ الأميرالَ «إندو» أوّل الأمر، ارتدى بزّته الرسميّة وذهب نحو جبال «سيكلوب» حيث فُقد أثره إلى الأبد. وفي خليج «هومبولت»، حيث نزلت الفرقةالـ ٤١، لم يبدُ أيّ أثر للمقاومة. ولم تلق الفرقة ٢٤، التي نزلت في خليج «تاناميره»، غير مقاومة الطبيعة. ظنّ النازلون أنّ بوسعهم استخدام شاطئين تفصل بينهما ثلاثة كيلومترات، فإذا الأوّل، وهو الشاطىء رقم ١، يتّصل بمستنقع لم يُحسب له أيّ حساب، وإذا بالرجال الذين يلجونه يغرقون كالحجارة في بحر من الخضرة بدا ثابتاً كالمرج. ومع هذا غامرت سريّة تابعة للواء المشاة ٢١ بالنزول باحثة عن طريق يصلها بالشاطىء رقم ٢، فاقتضى اجتيازها للكيلومترات الثلاثة، أربعاً وعشرين ساعة. وأخيراً قرّر الأميركيّون العودة إلى سفن الإنزال للنزول في مكان آخر.

وفي اليوم التالي خدم الحظّ اليابانيّين خدمة مدهشة لا تصدّق؛ فقد تمكّنت قاذفة القنابل الوحيدة التي بدت في سماء «هولنديا» من إصابة مستودع للذخائر فأضرمت فيه ناراً هائلة، وانتزعت من الأميركيّين كميّات ظنّوا أنّهم قد استولوا عليها، ودمّرت جزءاً كبيراً من الذخائر التي حملوها. وبالرغم من هذا الحريق نجحت الحملة نجاحاً كاملاً. فقد التقت الفرقتان ٢٤ و ٤٠ في المطارات ولم تفقدا إلاّ ٢٤ قتيلاً، فيما أُبيد أكثر من ٣،٠٠٠ يابانيّ طوردوا في الدغل. وما لبثت الأعمال، التي بوشرت في الحال، أن جعلت من «هولنديا» إحدى القواعد الكبرى في جنوب المحيط الهادىء.

وفي شرقيّ «هولنديا» نزلت كذلك الفرقة الـ ٤١ في مركز إرساليّة «إيتاب» الصغيره. كانت هذه الحركة ترمي إلى تركيز حامية جانبيّة في وجه الجيش اليابانيّ الثامن عشر الذي كان ينبغي ترقّب عودته العدائيّة. وما لبث فيلق بكامله، يقوده الجنرال «شارلز ب. هال»، أن التحق شيئاً فشيئاً بفوج المشاة ١٦٣ على مجرى «الدرينيومور» الذي يسيل بمياهه الطامية في دغل خانق. فقد أراد «ماك أرثر» أن يحمي مؤخّراته وهو يتابع تقدّمه نحو الغرب.

هكذا وُضعت الخطّةُ، وراحت تطبيقاتها تتتالى؛ ففي ١٨ أيّار استولى الأميركيّون على جزيرة «واكدي» الساحليّة، ثمّ عادوا إلى الساحل للاستيلاء على مركز «سارني» الإداري الصغير، بعدما خاضوا غمار معركة قاسية في فجاج «لون تري هيل». وحملتهم خطوتهم التالية، في ٢٧ أيّار، إلى جزيرة «بياسك» الواقعة وسط الخليج العميق الفاصل بين

الفرقة ٢٤ تنزل في خليج «تانامیره» .

كتلة «غينيا الجديدة» وشبه جزيرة «فوجيلكوب». فأمست «الفيليبين» على متناول قاذفات القنابل .

إلاّ أنّ أيّام الحرب لا تتشابه: «فيياسك» جزيرة ذات أرض صعبة كأداء. تكسوها نباتات ليس لرداءتها مثيل، وتتوارى فيها كُهوفٌ هائلة الاتّساع . فتبيّن أنّ قوّات الهجوم، التي تشمل فوجين تابعين للفرقة ٤١. ضعيفة. فيما قوّات الدفاع. الخاضعة لسلطة قائد نشيط هو الكولونيل «كوزومي»، كانت تضمّ فوج المشاة ٢٢٢، وهو أحد أفضل أفواج الجيش الامبراطوريّ. عرقلت التيّارات وصخور المرجان عمليّة النزول إلى البرّ، فشابَهُ بعضُ الفوضى. أمّا الأهداف فمطارات ثلاثة قد بُنيت جنباً إلى جنب في سهل صغير، وهي «موكمر» و«بوروكو» و«سوريدو» . ولكنّ الفجاج التي امتدّت دونها قد أوقفت المهاجمين وأرغمتهم على تنظيم مناورة ساقتهم إلى المرتفعات، وأرغمتهم بالتالي على استقدام أجناد جديدة، وحتّى على استقدام جنرال جديد سبق له أن تميّز في «بونا» و«هولنديا» هو «إيشلبرجر»: فلم يسقط مطار «موكمر» إلاّ في ٨ حزيران. ولم يكن صالحاً للاستعمال نظراً لانبساطه تحت مواقع اليابانيّين .

لم يردّ اليابانيّون على هجوميّ «هولنديا» و«واكدي». ولكنّ ما أبدته فصيلة «كوزومي» من بسالة في المقاومة أهاب بهيئة الأركان الامبراطوريّة العامّة أن تجعل من «بياسك» نقطة توقّف. فوُجّهت شطر «غينيا

جرحى أوستراليّون وأميركيّون يحيط بهم السكّان قرب رأس «أنديياديرز».

الجديدة الغربيّة» أمداد جويّة بحريّة ضخمة. فأبحر اللواء الرابع البرّمائيّ من «الفيليبين» على متن سفن حربيّة، إلاّ أنّ قيادة العمليّة أتت تبيّن أفول البسالة اليابانيّة: فقد ارتدّت حملة أولى تتألّف من بارجة و٤ طرّادات و٦ مدمّرات على أعقابها في ٣ حزيران، بناء لتقرير خاطىء وضعه كشّاف خيّل إليه أنّه قد أبصر بعض حاملات الطائرات. وأعادت المدمّرات الكرّة وحدها في حزيران. وهي تقطر قوارب مسطّحة تقلّ الجنود. فأغرقت تشكيلة من طائرات «ب-٢٥» «الهاروسامي». ثمّ لاذ الأميرال «ساكونجو» بالفرار مخلّفاً قواربه المسطّحة أمام أسطول يقوده الأميرال الانكليزيّ «كروتشلي»؛ فتعقّبه الكومودور «جاريل» بسرعة ٣٥ عقدة على رأس ٨ مدمّرات أميركيّة ؛ فأصاب «الشيراتسويو». إلاّ أنّ الليل . وأمراً بالعودة صادراً عن «كروتشلي» . قد تضافرا لإنقاذ الفرقة المعادية .

لم تكن «بياسك» في الواقع غير نسخة موجزة واهية عن «غوادالكانال»: فقد تمكّن بعض مقتحمي الحصار من إدخال ١٠٢٠٠ رجل تقريباً. وهي قوّة أضعف من أن تبدّل مصير المعركة . سقط المطاران الأخيران في ١٨ و٢٤ حزيران، وتلت ذلك حربُ كهوف دامت حتّى ٢٠ آب. فأسر الأميركيّون ٢٢٠ رجلاً من ١٠،٠٠٠ يابانيّ؛ أمّا الباقون فقد سقطوا صرعى الرصاص، أو انتحروا، أو ماتوا جوعاً .

ودارت شرقيّ «هولنديا» رحى معركة أخيرة؛ فقد تلقّى «أداشي» أمراً بإعادة جيشه الثامن عشر نحو «فوجيلكوب» بطريق الأدغال. لم يكن الأمر قابلاً للتنفيذ، فآثر أن يهاجم الخطوط الأميركيّة على «الدرينيومور». فتمكّن من عبور النهر في ١١ تمّوز؛ غير أنّ فرقه الثلاث لم تكن تضمّ غير ٢٠،٠٠٠ مقاتل، ففتكت بهم الحملة الأميركيّة المعاكسة فتكاً ذريعاً، فعاد «أداشي» إلى «ويواك» بحطام تنهشه الحمّى . وبعد «بياسك» استولى الأميركيّون على جزيرة «نويمفور»، وفي «فوجيلكوب» تركوا قاعدة «سورونغ» الرئيسة جانباً مكتفين بمدرّجي «مار» و«سنسبور» الجويّين. وختمت بذلك العمليّات الهجوميّة في «غينيا الجديدة». ولكنّ قنابل المدافع والطائرات أخذت في ١٥ أيلول تقصف جزيرة «موروتاي». فيما راحت قوارب الإنزال وسفنه تشقّ عباب اليمّ متّجهة إليها في خطوط باتت معهودة أليفة .

لم تكن «موروتاي» تعني بلوغ «الفيليبين» . ولكنّها «الملوك» على كلّ حال . وها هو «ماك أرثر» يقفل راجعاً .

"نيميتز في كواجالين" وفي "سايبان"

بدأت المسيرة إلى «طوكيو» عبر طريق الجزر المرجانيّة في تشرين الثاني ١٩٤٣، وذلك على أثر احتلال جزر «جلبرت». وكانت المرحلة الثانية هي أرخبيل «مارشال» الذي كانت مجموعات جزره الصغيرة الـ ٣٢ مبعثرة فوق مساحة تبلغ ضعفيّ مساحة «فرنسا». ما بين خطّيّ العرض الشماليّين ٥ و١٢ .

وهناك ندخل منطقة كانت «اليابان» تعتبرها. منذ مرحلة ما قبل الحرب. ملكاً شرعيّاً لها . بعدما منحتها جمعيّة الأمم انتداباً على «المارشال» و«الكارولين» و«الماريان» (باستثناء «غوام») . وكان اليابانيّون قد تجاهلوا فقرات الانتداب التي تحظّر استخدام الجزر عسكريّة؛ فبعد انسحابهم من جمعيّة الأمم، احتفظوا ببرودة بـ[illegible] الذي منحتهم إيّاه. وكانت «الماريان» أقرب الأرخبيلات الثلاثة إلى «اليابان». وأمّا «الكارولين»، التي كانت تمتدّ من الغرب إلى الشرق . فقد كان مركزها قاعدة «تراك» البحريّة الكبيرة التي

انطلق منها السهمُ اليابانيّ نحو «أوستراليا». وعلى مسافة ١٠٠٠٠ ميل إلى الشرق، وفي وسط الهادىء. كانت «المارشال» قائمة في منتصف الطريق ما بين «الفيليبين» و «هاواي».

قرّر الأميرال «نيميتز»، على الرغم من معارضة قوّاده، أن يهاجم قلب الأرخبيل نفسه، ألا وهو «كواجالين». وهو أكبر مجموعة جزر مرجانيّة في العالم، إذ يتألّف من ١٠٠ جزيرة صغيرة تنبثق من أرض تحدّ الشاطىء عن كثب، ويبلغ محيطها ٢٠٠ ميل. وكانت هنالك نقطتان لهما أهميّة عسكريّة. هما: «كواجالين» الواقعة جنوبيّ البحيرة، وجزيرتان صغيرتان تصل الواحدة بالأخرى كتلةُ أرض صخريّة. وهما «روا» و «نامور» إلى الشمال الشرقيّ.

إنّ الدروس التي لُقّنت في جزر «جلبرت» قد طُبّقت بصورة تامّة. فحمم النار التي راحت تنصبّ على كل واحد من الأهداف الثلاثة كانت تبلغ ثلاثة أضعاف ما أُغدق في «تاراوا». وقد استُخدمت موجات الهجوم في فرقة المشاة البحريّين الرابعة، في «روا» و«نامور». وكذلك موجات هجوم فرقة المشاة السابعة في «كواجالين». بضعَ مئات من الجرّارات والدبّابات البرمائيّة فانقضّت على المدافعين الذين أصابهم القصف بالذهول. وأُطلق الهجوم في الساعة التاسعة من نهار ٣١ كانون الثاني. فكان اليابانيّون يموتون بسرعة. وفي غضون ٧٢ ساعة انتقل المدافعون الـ ٨٠٦٧٥ من الحياة إلى الموت، باستثناء ٢٦٥ أسيراً ثلثاهم من العمّال الكوريّين. ومن مجموع الـ ٤١٠٤٤٦ من الجنود ومن مشاة البحريّة الذين اشتركوا في الهجوم كانت خسارة الأميركيّين ٢٧٢ قتيلاً ومفقوداً.

بالنسبة لليابانيّين كان هذا النصر الأميركيّ، الكامل والفائق السرعة، مروّعاً، وقد بقيت قوّاتهم البحريّة والجويّة في «الكارولين» بلا حراك. وفي جزر «مارشال» نفسها سلمت ستّ من قواعدهم الثماني من الهجوم. ولكنّ شلّ حركتها كان فعّالاً لدرجة أنّه تعذّر عليها التدخّل. ولسوف يكتفي الأميركيّون فيما بعد بالاستيلاء على «إينيويتوك». مهملين القواعد الأخرى حيث راحت الحاميات اليابانيّة تحتضر ببطء حسب القاعدة المرعيّة.

وقد برهن انتصار جزر «مارشال» للأميركيّين أنّ ستراتيجيّة جزر المرجان كانت مصيبة. فقد كانت تتطلّب جهوداً عنيفة، ولكنْ متباعدة ووجيزة. وكانت تمكّن من استغلال سيادة البحر وسيادة الجوّ بصورة شاملة. وهي كذلك تدفع بالغزاة نحو «اليابان» بوثبات عريضة. وتسمح بأن تستخدم في قصفها القاذفات الضخمة «ب – ٢٩» التي كانت قد خاضت ميدان الخدمة بعد تغلّبها على بعض الصعوبات. ولكنّ خاصّة الرجال الكبار هي تعامٍ ساذج عن كلّ ما يعارض مجرى أهميّتهم المطلقة. ففي الوقت الذي استولى فيه «نيميتز» على جزر «مارشال» لم يكن «ماك أرثر» قد تحرّك بعدُ نحو «هولانديا». وهو إلى ذلك قد أكّد أنّ التحرّك كان «اندفاعاً ضعيفاً». وراح يطالب مرّة أخرى بأن توضع قوّات الهادىء بكاملها تحت إمرته، حين لم تبقَ هناك أيّة طريق ستراتيجيّة أخرى نحو «اليابان» غير طريقه هو، ألا وهي «الفيليبين». وطالب أخيراً بالتخلّي عن العمليّات المخطّطة لإنجاز غزو جزر «جلبرت» و «مارشال». وتخلّلت شهر شباط مناقشات حادّة. ومهمّة عاصفة قام بها إلى «واشنطن» «ريتشارد ك. ساذرلاند» رئيس أركان «ماك أرثر» العامّة. إلاّ أنّ إقناع الأميرال «كينغ» وحميّته سوف ينفّذان ستراتيجيّة الهادىء الأوسط.

في الوقت الذي كانت فيه عمليّة غزو «أوروبا» قيد الإنجاز، بوشر تحقيق عمليّة برمائيّة ضخمة أخرى في الطرف الآخر من «نورمانديا».

العمليّات في المحيط الهادىء (شباط – آب ١٩٤٤)

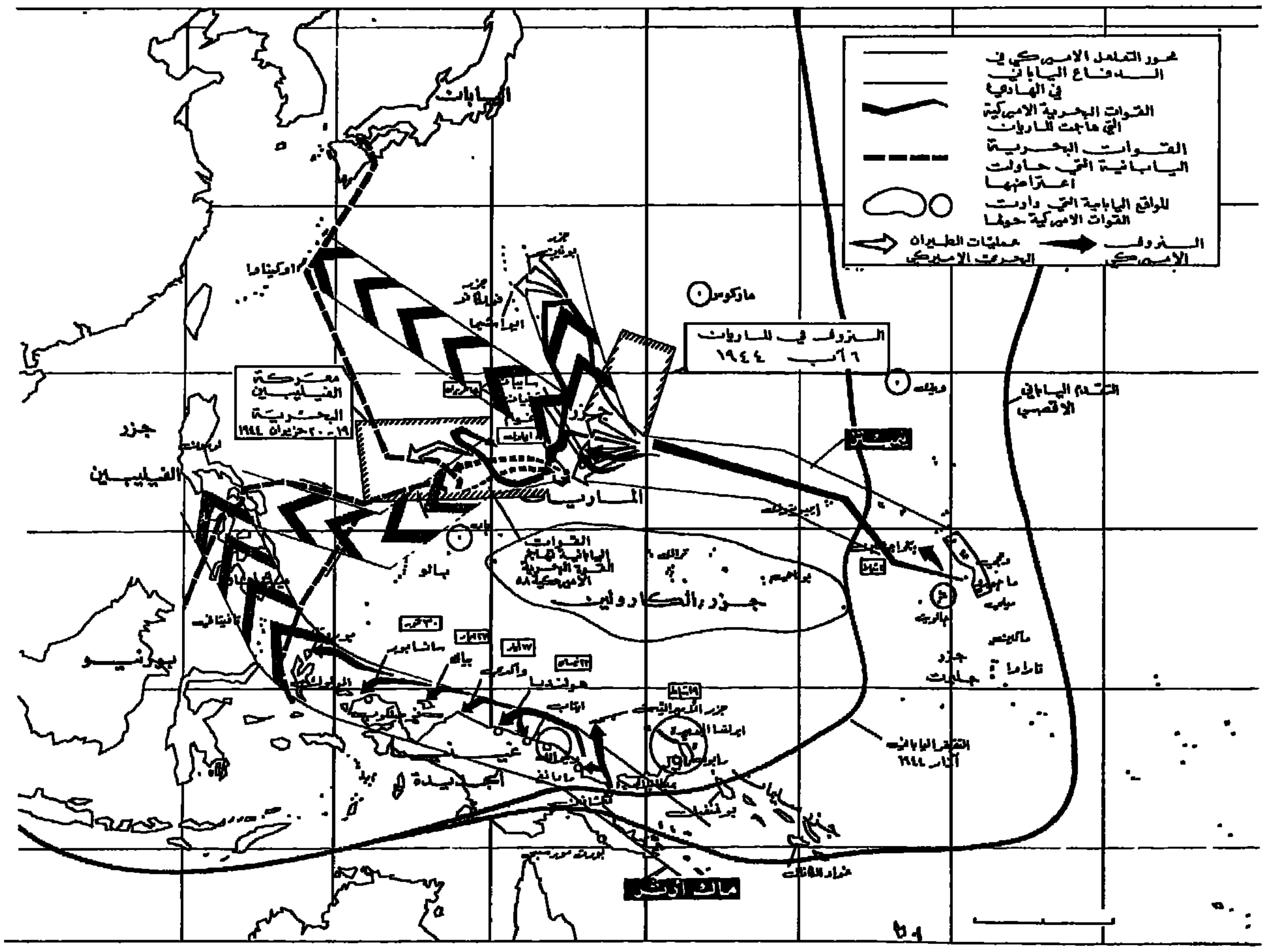

ففي ٦ حزيران وفيما كانت أقدام جنود «أيزنهاور» تطأ شواطئ «كالفادوس» و«كوتنتان». كانت القوّة البحريّة ٥٨، التابعة للأميرال «مارك ميتشر»، تُقلع من قاعدة «ماجورو» المؤقّتة في أرخبيل «مارشال». كانت تضمّ ٨٧ سفينة قتال، منها ١٣ حاملة للطائرات و٧ بوارج سريعة، مؤلّفة اسطولاً من أروع الأساطيل التي شقّت عباب الأمواج. وكانت مهمّتها أن تؤمّن السلامة العامّة لقوّات الغزو التي كانت تسبح باتّجاه جزيرة «سايبان»، التي اختيرت لتكون نواة النزول الأوّل. ومن «كواجالين». وفي جزر الأميراليّة، راحت القاذفات البريّة، التابعة لأسطولي الجوّ ٥ و١١، تساند الفرقة لسحق القواعد اليابانيّة الواقعة على مجال يمكّن من التدخّل، وهي «بيليليو» و«ياب» و«بولاوات»، وخصوصاً «تراك». كانت تلك المهمّات بالغة الخطورة، بما فيها من طيران طويل الأمد خلال طريق العودة، فوق مساحات بحريّة موحشة، وفي طائرات مصابة في الغالب بأضرار المدفعيّة المضادّة للطائرات. ولكنّها كانت مستمرّة منذ شهور بدقّة تشبه دقّة الساعة.

في ظلال هذه القوّة المتمثّلة بالقوّة البحريّة ٥٨ وبالقاذفات، تحرّكت قافلتان هائلتان باتّجاه «الماريان». كانت القافلة الأولى، وهي القوّة البحريّة ٥١، تحمل من «هاواي» فرقتي المشاة البحريّين ٢ و٤، وفرقة الجيش السابعة. وكانت الثانية، وهي القوّة البحريّة ٥٢، تنقل من «غوادالكانال» فرقة المشاة البحريّين ٣. فكان هنالك ٧٧ ناقلة، و٣٤ سفينة شحن، و٤٤ سفينة إنزال، محمّلة بالجند والعتاد، وكان لها من المواكبة والمؤازرة أسطول ضخم آخر: ١٤ حاملة طائرات مؤازرة، ٧ بوارج قديمة، ١٢ طرّاداً خفيفاً وثقيلاً، ١٢٢ مدمّرة، الخ. لم تكن السفن الـ ٦٦٤ بمجموعها، وبما فيها القوّة البحريّة ٥٨، وعدد الجنود الذي بلغ ١٢٧،٥٤١، على مستوى العمليّة النورمانديّة، ولكنّ الرحلات البحريّة كانت أطول بعشرين أو ثلاثين مرّة: ٣،٥٠٠ ميل من «هاواي»، و٢،٤٠٠ ميل من «غوادالكانال». كان المجهود العامّ مماثلاً، ولكنّ الفارق الوحيد الذي يميّزه من النزول النورمانديّ هو أنّه كان أميركيّاً بكامله. إنّه تعبير عن قوّة لا يمكن وصفها، خصوصاً وأنّ هذه القوّة لم تكن موجودة منذ أربع سنوات، وأنّها قد وُلدت من غير أن تغيّر تقريباً وجه الحياة اليوميّة بالنسبة للشعب الذي أفرزها.

لم تبقَ «الماريان» جزراً مرجانيّة كما كانت. إنّها ذرى سلسلة طويلة من البراكين ابتلعت أقدامَها وهادُ الهادىء السحيقة. وهي تكوّن من الشمال إلى الجنوب قوساً ذات انعطاف ضئيل، تمتدّ على ٥٠٠ ميل من «فارالّون دي باجاروس» حتّى «غوام». وأمّا سفوحها المخضوضرة فترتفع على علوّ مئات الأمتار. كان طقسها ما يزال استوائيّاً، ولكنّ لا وجود فيها للاختناق وللأبخرة الوبيئة التي نجدها في أدغال جزر «سليمان» و«غينيا الجديدة». وقصّة «الماريان» طريفة. كان «ماجيلان» قد أطلق عليها إسم «جزر اللصوص» إشارة لخفّة أيدي الوطنيّين «الشاموروّس» الذين قدموا لزيارة سفنه. ولكنّها لم تلبث أن حملت اسماً أكثر تشريفاً، وهو اسم «المارياناس»، تيمّناً بـ «ماريّا آنّا» النمساويّة زوج «فيليب الثاني». وقد أهمل الإسبان شأن هذه الجزر، ولكنّ الألمان ابتاعوها، وحصل اليابانيّون عليها، باستثناء «غوام» التي اكتفت «أميركا» بالاحتفاظ بها بعد انتصارها على «اسبانيا» سنة ١٨٩٩، وغايتها منها أن يكون لها فيها مستودع للفحم بين «الفيليبين» و«هاواي». ولكنّ اليابانيّين انتزعوها منها بعد «بيرل هاربور» بأيّام.

وفضلاً عن «غوام»، وفي جوارها المباشر، كانت جزر «الماريان» الكبرى هي «روتا» و«تينيان» و«سايبان». وكانت هذه الأخيرة، وهي العاصمة العسكريّة للأرخبيل، مقرّ الجيش اليابانيّ ٣١، بقيادة الجنرال «هيديبوشي أوباتي»، والفرقة المدعّمة ٤٣ بقيادة الجنرال «يوشيتنزوغو سايتو». وكانت عدّة الحامية، بما فيها التشكيلات البحريّة، تبلغ ٣١،٦٤٩ رجلاً. وكانت تحتلّ الجزر الأخرى عدّة دون هذه العدّة: ١٨،٥٠٠ رجل في «غوام»، ٨،٠٠٠ رجل في «تينيان»، وبضع مئات من الرجال في «روتا». وكان المجموع موضوعاً اسميّاً تحت إمرة اسم شهير، اسم منتصر «بيرل هاربور»، «شويشوي ناغومو»، الذي أودت به كارثة «ميدوي» من أرفع مراتب الأسطول ظفراً إلى قيادة محليّة قاتمة. كان موجوداً شخصيّاً في «سايبان»، إلاّ أنّه لم يكن يلعب فيها غير دور وهميّ.

كان التنظيم اليابانيّ متيناً، ولكنّ المخطّط الذي يقضي بمؤازرته بواسطة قوّات مقتطعة من «منشوريا» قد ذهب ضحيّة للغوّاصات الأميركيّة. وقد فقدت أكثريّة القوافل بعضاً من سفنها؛ وكانت نسبة الرجال الذين أنقذوا هامّة نسبيّاً، ولكنّ معظم العتاد قد ذهب إلى قاع البحر. وإليك هذا المثال: نُسفت «السايتومارو» بالطوربيدات في ٢٩ شباط، ومن مجموع الجنود الـ ٣،٠٨٠ المنتمين لفوج المشاة ١٨، تمكّن المنقذون من إنقاذ ١،٦٨٨، ولكنّهم وصلوا إلى «غوام» ومعهم ٧ بنادق فحسب، وقاذفة قنابل يدويّة، و١٥٠ حربة! وينتج عن ذلك أنّ وحدات كثيرة باتت من غير سلاح، وأنّ الوحدات جميعاً كانت مفتقرة للذخيرة.

بدأ غزو «الماريان» تماماً في الوقت الذي تحدّد مسبّقاً لشهور عديدة خلت، أي في ١٥ حزيران. وكانت القوّات تحت إمرة الجنرال «هولاند سميث»، من فيلق المشاة البحريّين. وقد كان لمشهد تحرّك تشكيلات الانقضاض وقع لا يزول من المخيّلات؛ كان الصباح بهيّاً، والبحر هادئاً، والنسيم عليلاً؛ وكانت منطقة النزول تمتدّ من كلتا ناحيتي رأس «أفتينا». وكانت الفرقة الثانية إلى اليسار، على الشاطئين «الأحمر» و«الأخضر»، والفرقة الرابعة إلى اليمين، على الشاطئين «الأزرق» و«الأصفر». وكانت تنتصب في صدر المنطقة، في الطرف الداخليّ، سلسلةٌ من الجبال تبلغ ذروتها ١،٥٥٤ قدماً. وفي المواضع الأماميّة كان البحر الأخضر يتحطّم على صخور المرجان، ثمّ ترقد مياهه داخل بحيرة مساحتها بضع مئات من الأمتار، وتهمد أنفاسه بعد ذلك على طول شاطئ ضيّق لاهب تحت القصف. وإلى جنوبيّ الرأس، وفي قطاع فرقة المشاة البحريّين الرابعة. كانت المنازل اليابانيّة في مدينة «شاران كانووا» الصغيرة قد ذهبت فريسة النار، وهي مصنوعة من الخشب والورق، إلاّ أنّ مدخنة مصنع للسكّر بقيت منتصبة سوداء فاحمة. وفي الساعة ٨،٥٠ تقدّمت ٣٤ سفينة إنزال إلى مسافة نصف ميل من الشاطئ، ثم انفتحت أجوافها وقذفت ٧١٩ جرّاراً ودبّابة برمائيّة راحت تنتظم بشكل موجات انقضاض. وكان المهاجمون مزمعين على ألاّ يتوقّفوا على الشاطئ ولو برهة واحدة، بل على الانقضاض بالنزول المصفّح وثبة واحدة نحو خطّ القمم. ومن هناك كانت الأودية المحرجة تنحدر حتّى خليج «ماجيسيين»، وهو فوهة نصفيّة لبركان غائص. وكان المهاجمون يعتزمون بلوغه وشطر الجزيرة جزئين في غضون يومين.

إلاّ أنّ أمر الانطلاق المهيب قد تحطّم. فعلى الشاطئ راحت أمواج مرتدّة، يبلغ علوّها بين ١٢ و ١٥ قدماً، ترهق الجرّارات والدبّابات البرمائيّة وتفكّك أرتالها. وتحت وطيس النار الحامية، التي انطلقت من رأس «أفتينا»، انحرفت الفرقة الثانية نحو الشمال وتشابكت كتائبها على الشاطئين «الأحمر» و«الأخضر». واجتازت الفرقة الرابعة «شاران كانووا» بسرعة، ولكنّها صادفت صعوبات في الانبساط نحو الشمال ونحو الجنوب. وكانت تعوز المصفّحات البرمائيّة القوّةُ اللازمة للتملّص من الحواجز

المضادّة للدبّابات؛ وبعدما غدت مرمى سهلاً للنار تخلّى المشاة البحريّون عنها للتقدّم مشياً على الأقدام أو زحفاً . لقد آمنت القيادة الأميركيّة إيماناً أعمى بجعل النزول آليّاً مئة بالمئة؛ وعند حاول الليل كان المهاجمون قد احتلّوا نصف المنطقة «د–١» فحسب. وأمّا الجنرال «يوشتزوغو سايتو»، الذي حلّ محلّ «أوباتي» المجمّد في «غوام» . فقد أرسل إلى «طوكيو» مذكّرة طنّانة تقول: «إنّ الجيش ٣١ سيشنّ هذه الليلة هجوماً مضادّاً بكامل قواه ، وسيبيد العدوّ ...»

وهكذا كان. ففي الساعة الثانية صباحاً انطلق هجوم من الطراز القديم على أنغام النفير. وفي وسط قبّة رسمتها القنابل المنيرة شهد مشاة البحريّة في الفرقة الثانية أشباحاً وكأنّها منبثقة من القرون الوسطى. كانت تشيح السيوف وتلوّح بالأعلام . وتلقّتهم نيران مروّعة حصدتهم حصداً . وبعثرت على السفوح ٨٠٠ جثّة . وبزغ الفجر والأميركيّون ما يزالون في جحورهم الفرديّة. فيما عادت الطائرات والسفن تسحق اليابانيّين والأمداد تنزل إلى الشاطىء دفقاً غزيراً. إنّ المدافعين ههنا؛ كما كانت الحال في «نورماندیا»، لم يعرفوا كيف يفيدون من سانحة الضعف في المهاجمين. ولقد تمّ من جرّاء ذلك إرساء رأس الجسر .

لقد وجدت "اليابان" "ميدوي" أخرى

ولكنّ حدثاً جديداً جاء يلقي الاضطراب في نفوس البحّارة. ففي الساعة ١٨.٣٥ من الليلة الفائتة أبصرت الغوّاصة «فلاينغ فيش» أسطولاً للعدوّ. يضمّ حاملات للطائرات عديدة. ينبثق من مضيق «سان برناردينو». بين جزر «لوسون» و«سامار» في اتّجاه الشرق. ولم يمض نصف ساعة حتّى كانت غوّاصة أخرى هي «سيهورس»، تعلن عن وجود تشكيلة من البوارج في عرض «مينداناو». في اتّجاه إلى الشمال بشمال شرقيّ. وكانت الوجهتان تسيران نحو هدف واحد. إلى «الماريان». كان الأسطول اليابانيّ قادماً لانتزاع سيادة الهادىء من يد الأميركيّين. لم يبقَ مصير «سايبان» وسلامة «طوكيو» وقفاً على القتال الدائر على السفوح. ولكنّه كان سيتقرّر في ساحة قتال مائيّة منبسطة بين «الفيليبين» و«الماريان». بين «غينيا الجديدة» و«اليابان» .

كانت البحريّة الامبراطوريّة تسمو بلا انقطاع. في احتجابها الموقّت. إلى تلك المقابلة الحاسمة. إلى ثأر «ميدوي». وبعد مقتل «ياماموتو» . قام خلفه «مينييشي كوغا»، ببناء ستراتيجيّته على هذا الانتظار. متجنّباً العمليّات المتفرّقة. موفّراً قواه لليوم الأوحد الذي سيمحو الهزائم جمعاء. وفي ٣١ آذار ١٩٤٤، اختفت طائرة جومائيّة بين «بالو» و«دافاو»، وقتل «كوغا». ولكنّ المذهب بقي هو ذاته في عهد خلفه الأميرال «سوموتويودا»: إعادة تنظيم الأسطول أوّلاً. ومن ثمّ خلق وضع ستراتيجيّ مناسب. وسحق العدوّ .

كانت «اليابان» فقيرة؛ وكانت طاقة مصانعها البحريّة والجويّة ضعيفة. وأمّا فتوحاتها الأسطوريّة في ١٩٤٢، فهي خدّاعة. كانت قد أتت ببعض الموادّ الأوّليّة كالقصدير والمطّاط والنفط، من غير أن تأتي بالترتيبات الصناعيّة الضروريّة للإفادة منها. وعلى هذا الأساس كان على اسطولها أن يستعمل للوقود النفطَ الخام . وهو صاف نسبيّاً . من «بورنيو». على الرغم من العقبات والأخطار الجمّة . وقامت «اليابان» بمجهود محموم. وبأعمال ارتجاليّة ضخمة. أدّت إلى خلق حاملات للطائرات جديدة وأساطيل جويّة جديدة صغيرة؛ إلاّ أنّ ثغراً مخيفة كانت كامنة في تلك القوقعة التي أعيد بناؤها. لم يكن قد طرأ على الرادار أيّ تحسين. وكانت وسائل الدفاع المضادّة للغوّاصات بدائيّة. ولم تكن الطائرات مصفّحة. ولا مزوّدة بالخزّانات ذات السدّاد الذي يمنع تسرّب الغاز. وأمّا الطيّارون فقد كانوا حاصلين على خبرة سطحيّة وعلى تدريب تافه. فالرجال المدهشون الذين هاجموا «بيرل هاربور» كانوا قد تحضّروا تقنيّاً ونفسانيّاً خلال سنوات عديدة، وها هم اليوم في زوايا الموت.

كانت الأركان العامّة البحريّة قد تاقت إلى الوضع الستراتيجيّ الملائم في جنوبيّ غربيّ الهادىء وعملت على تحضيره. وكان الحلم اليابانيّ هو في أن يخوض الأسطول الأميركيّ الكبير مثلّث «ياب–ميندانااو–غينيا الجديدة» على مقربة من «الفيليبين»، لحلّ مشكلة التموين، في نطاق القواعد البريّة التي تعوّض ضعف الطيران البحريّ. وأتت حملة «ماك أرثر» إلى «بياك» تحمل على الاعتقاد بأنّ هذا الحلم قد أوشك أن يتحقّق. وكانت مفرزة قويّة تضمّ البارجتين الجبّارتين «ياماتو» و«موساشي» قد بُعثت مسبّقاً كمقدّمة إلى «باتجان» في «المولوك». وكان معظم الأسطول، وخصوصاً فرق حاملات الطائرات الثلاث، ينتظر بالمرصاد بين «الفيليبين» و«بورنيو»... ولكنّ «أميركا»، بدلاً من أن تزجّ نفسها في شباك جنوبيّ غربيّ الهادىء، سدّدت ضربتها في قلب المحيط، إلى «الماريان»، و«طوكيو» منها على مدى نشاط القاذفات!

وهكذا فإنّ حزام الأمان الوطنيّ اليابانيّ قد أوشك أن يُخرَق. وإذا بالخطر يحدق بالوطن الأمّ وبرأس الأمبراطور على السواء! لم يكن بميسور البحريّة الامبراطوريّة أن تسمح باحتلال «الماريان» فتقف كما وقفت حيال غزو جزر «المارشال» مكتوفة الأيدي. ومن خلال طريقين؛ غربي «ميندانااو» وشرقيّها. تحرّك الأسطول السريع، بإمرة الفايس–أميرال «جيزابورو أوزاوا». صاعداً باتّجاه بحر «الفيليبين»، حيث كان المخطّط العدوّ يوجّه صدمته الحاسمة. كان أسطول «الشمس المشرقة» الأخير هذا مهيباً: ٤ حاملات طائرات ثقيلة، ٤ حاملات طائرات خفيفة، ٥ بوارج. ١١ طرّاداً ثقيلاً، طرّادان خفيفان، ٢٨ مدمّرة. وكان في جملة حاملات الطائرات حاملتان من المحاربات القديمات مغمورتان بالظفر وبالجراح وهما «زويكاكو» و «شوكاكو» . والحاملة «تايهو» التي أنجز بناؤها مؤخّراً. فأتت أكبر حاملة في العالم كلّه. وقد بلغ عدد الطائرات المنقولة بحراً ٤٢٩ طائرة. أي ضعفي عدد الطائرات المغيرة على «بيرل هاربور». ولكنّ الخروج لملاقاة العدوّ لم يكن شبيهاً بالرحلة السحريّة في كانون الأوّل ١٩٤١. فقد تكبّدت القوّة خسائر ألبستها ثوب الحداد، ومن جملتها مدمّرة. وذلك بسبب بعض الحوادث والاصطدامات. وامّا مصير الهجوم الذي شنّته الغوّاصات. على أنّه ملحق للعمليّة ، فقد أخفق إخفاقاً ذريعاً . وأمّا الغوّاصات الـ ٢٥. التي كانت مكلّفة بتطهير بحر «الفيليبين». فإنّها لم تُغرق سفينة واحدة. وقد دُمّرت ١٧ غوّاصة منها، دمّرت ستّاً منها المدمّرة «إنغلاند» وحدها.

وأمام «سايبان» قام القائد الأعلى للأسطول الخامس الأميرال «ريمون سبروونس». بالاتّصال سريعاً بالفايس أميرال «تورنر» قائد القوّات البحريّة للمساندة المباشرة. قسمت هذه القوّات قسمين: فالبوارج القديمة. وجزء من الطرّادات والمدمّرات. قد واصلت مهمّتها. مستمرّة في توطيد رأس جسر «أفتينا» بقصف مدافعها. وأمّا الباقي فقد انضمّ إلى القوّة البحريّة ٥٨ للانقضاض على العدوّ العائم. وفي وجه الجيش البحريّ اليابانيّ انتصبت ٧ حاملات طائرات كبيرة، و ٨ حاملات خفيفة. تقلّ ٩٥٦ طائرة متعدّدة الأجناس. تخدمها وتحميها ٧ بوارج سريعة. و٢١ طرّاداً، و٦٩ مدمّرة. ففي البحر وفي الجوّ على السواء كان التفوّق الأميركيّ بنسبة ١ ضدّ ٢ .

كان ١٩ حزيران يوماً بلغت فيه الرؤية درجة غير محدودة، فوق بحر غمره النور وتطايرت على صفحاته الأسماك الطائرة. وكان الأميرال

«تويودا» ينعم بتفوّق ثمين بفضل كشّافيه الذين قاموا بعمل جيّد: فقد كان عالماً بموقع العدوّ. وكان يتمتّع بتفوّق آخر هو أحد نتائج الضعف والتخلّف: فطائراته. التي لم تكن مصفّحة. كانت أكثر خفّة من الطائرات الأميركيّة. وأوسع مجالاً للعمل منها: ٤٠٠ ميل مقابل ٣٠٠ ميل. وهكذا كان العدوّ بمتناول يده. فيما كان هو نفسه بعيداً عن مرماه: إنّه لوقت مثاليّ لشنّ الهجوم.

وأخذت الطائرات تُقلع من على سطوح السفن: ففي الساعة ٨،٣٠ أقلعت ٦٤ طائرة من على سطح سفن المقدّمة. وفي الساعة ٨،٥٦ انطلقت ١٢٨ طائرة من فرقة «أوزاوا». وكان في عدادها طائرة المساعد الأوّل البحريّ «ساهيو كوماتسو» الذي أبصر أثناء ارتفاعه خطّ طوربيد كان منطلقاً نحو «التايهو». فانقضّ عليه منتحراً لإنقاذ السفينة الكبيرة. وأمّا الفرقة الثانية فقد أطلقت ٤٧ طائرة في الساعة ١٠ . ثمّ صدر أمر في الساعة ١١ موجّه إلى الفرقتين ١ و٣ بأن تطلقا ١١٤ طائرة أخرى. فقد ألقى «أوزاوا» على العدوّ بأربعة أخماس قوّاته، محتفظاً بحفنة من المقاتلات لحماية سفنه.

لم يعثر الأميركيّون على موقع العدوّ. ولكنّ الرادار أنقذهم إذ كشف عن العدوّ القائم على بعد ١٦٥ ميلاً. فأقلعت المقاتلات للحال بسرعة عجيبة. ودارت اشتباكات كبرى غربيّ السفن بادىء ذي بدء، ومن ثمّ إلى الجنوب. مع الموجتين التاليتين. وتكبّد المهاجمون خسائر رهيبة، فكانوا يهطلون من السماء نفانفَ من دخان ومن لهب. أو أنّهم، راحوا يتحطّمون على جزيرة «غوام» بعدما أعيتهم الحيلة. ومن جملة الـ ٣٧٥ طائرة التي أطلقها «أوزاوا» تمكّنت نحو من أربعين طائرة أو أقلّ من مقاربة السفن، وتمكّنت طائرة واحدة لا غير من تسديد ضربتها فأصابت «الساوث داكوتا» وقتلت ٢٧ بحّاراً. ولكن من غير أن تحدث في البارجة أضراراً خطيرة. وأصيبت سفن أخرى بأضرار طفيفة بعدما أخطأتها القنابل عن كثب. لقد كان الثمن باهظاً إلى حدّ يفوق كلّ وصف: فنهار ١٩ حزيران قد كلّف اليابانيّين ٣١٥ طائرة، والأميركيّين ٢٩ طائرة.

كان الطوربيد الذي أوقفه المساعد الأوّل البحريّ منتحراً. على مقربة من حاملات الطائرات قد انطلق من الغوّاصة «ألباكور» وهي بإمرة الكومندان «ج. و. بلانشار». كان الطوربيد هذا واحداً من ستّة أطلقتها الغوّاصة على «التايهو» سفينة الأميرال «أوزاوا». فلم يصبها منها غيرُ واحد. وذلك في يسارها على مستوى المصعد الأماميّ. ولكنّ الصدمة كانت خفيفة. والأضرار طفيفة. ولم يشبّ في السفينة أيّ حريق واسع النطاق. وأبلغ الكومندانُ الأميرالَ بأنّ سفينته قد بقيت متمتّعة بكامل إمكاناتها العمليّة.

ولم تنقض ساعتان حتّى كان طوربيد آخر يصيب «الشوكاكو». وقد وجّهته الغوّاصة «كافالا» بإمرة الكومندان «هـ.ج. كوسلر». ويبدو أنّ الإصابة كانت خطرة: فلقد خفّضت السفينة سرعتها، وخرجت من التشكيلة. وراحت تكافح النار التي شبّت في داخلها. وأمّا الوقود الذي كان يتسرّب من الخزّانات غير المحكمة السّداد. والسيّئة الوضع. فقد قدّم للحريق غذاء رهيباً. وبعد الساعة ١٥ بقليل بلغت النار أحد أنبار الذخيرة. فدوّت للحال سلسلة من الانفجارات مزّقت «الشوكاكو» إرباً. وقد بقيت «الزويكاكو» هي الناجية الوحيدة من حاملات الطائرات الستّ التي شنّت الهجوم على «بيرل هاربور».

وفوق «التايهو» لم يدم تفاؤل اللحظة الأولى طويلاً. إذ تطوّر فيها وضع مخيف؛ فصدمة الطوربيد قد فتّقت الأنابيب المعدنيّة وقطّعت أوصال الخزّانات. وامتلأت السفينة بخليط متفجّر مؤلّف من بخار الوقود ومن الهواء. حاول من في السفينة عزله من غير جدوى؛ فحدث ما كان متوقّعاً: ففي الساعة ١٥،٣٢ دوّى انفجار عنيف نسف الجسر وراح يلتهم أعماق السفينة. وأقبلت المدمّرة «واكاتسوهي» لتنقذ صورة الإمبراطور وتنقل «أوزاوا» إلى الطرّاد «هاغونو». ولم يكد الأميرال ينجو من سفينته حتّى اجتاحت النار «التايهو» من كلّ صوب، فغرقت في الساعة ١٧،٠٦ محرقة البحر من حولها. وتمكّنت المدمّرات بعدئذ من أن تنقذ بصعوبة فائقة ٥٠٠ من مجموع ضبّاطها وبحّارتها الـ ٢،١٥٠ .

إنّه لنهار كوارث يضاهي بفداحته «ميدوي»! لقد خسر «أوزاوا» اثنتين من سفنه الرئيسة، ولم يكن باقياً لديه غير نحو من مئة طائرة، في الوقت الذي كان فيه الأسطول الأميركيّ سليماً قبالته. ومع ذلك، بفضل حزمه الشديد، أو بفضل طاقته على التوهّم الخدّاع، لم يعتبر أنّه قد خسر المعركة. فقد أقنع نفسه، على ذمّة طيّاريه، بأنّ العدوّ قد تكبّد هو الآخر خسائر فادحة. وأبلغت قاذفات «الزويكاكو» أنّها قد أصابت قلب الهدف في إحدى حاملات الطائرات وأحد الطرّادات الكبرى. وأكّد طيّارو الفرقة الأولى أنّهم خلّفوا وراءهم أربع حاملات طائرات فريسةً للّهب. وقد دوّن تقرير آخر النهار «أنّه لا ريب في أنّ أربعاً أو خمساً من حاملات طائرات العدوّ. فضلاً عن بارجة وطرّاد كبير. قد أُغرقت. أو أنّها أرغمت على ترك القتال. وهذا لا ينفي كذلك احتمال كون سفن أخرى قد تفجّرت أو غرقت...» وكنتيجة لذلك كان «أوزاوا» مزمعاً على استئناف القتال في غضون يومين: في ٢١، بعد أن يملأ خزّاناته بالمازوت خلال نهار ٢٠ .

ولكنّ القادة الأميركيّين، الذين حقّقوا انتصاراً لا ريب فيه. قد أظهروا التعقّل والتروّي. وقد أعلن الأميرال «سبروونس» ما يلي: «سوف أهاجم غداً إذا ما تمكّنت من تحديد موقع العدوّ بدقّة مرضية». ولكنّ شيئاً لم يحدث بغية الحصول على هذه المعلومات البالغة الأهميّة. وقال «إيليوت موريسون»: «لم تُرسل طائرة استكشاف واحدة خلال ليل ١٩ إلى ٢٠ حزيران الحاسم ...» وكان أحد الأسباب هو إنسانيّة «ميتشر». فهذا الأميرال المصغّر، الذي يبلغ طوله ١،٠٦٤ سنتم، ووزنه ١٣٥ ليبرة. والذي كان يحبّ طيّاريه الذين يشاطرونه هذا الشعور. «كان يمقت فكرة إرسال كشّاف منفرد قد يُرغم على الهبوط في متاهات المحيط. بعيداً عن كلّ أمل في النجاة...» وبزغ صباح ٢٠ حزيران، وهو يتبدّى ببهاء الصباح المنصرم. يشهد أسطولاً أميركيّاً يسير بخطّ موازٍ لسير العدوّ. ولكن دونما علم له بذلك. وانطلقت دوريّات الفجر كالمعتاد وعادت من غير أن تعثر على أيّ أثر. وأقلعت دوريّات ما بعد الظهر بدورها. وكانت طائرات عديدة من طائراتها قد عادت أدراجها حين التقطت في الساعة ١٥،١٥ رسالة مشوّشة تشير إلى العثور على العدوّ. ولم تنقض دقائق حتّى كان ملازم البحريّة «نلسون» يؤكّد أنّه شاهد سفن «أوزاوا» بأمّ عينه. وعمد إلى تصحيح التقدير الخاطىء الذي أعطاه عن موقع هذه السفن. كان أسطول العدوّ على بعد ٢٥٠ ميلاً. على حدود مدى العمل تقريباً. ولم يكن قد تبقّى من النهار غير أربع ساعات. فهل يتوجّب الهجوم يا ترى؟ أم أنّه كان يجب التريّث حتّى نهار غد؟

واتّخذ «ميتشر» قراره: يجب شنّ الهجوم. وبعد عشر دقائق. وهو رقم قياسيّ، كانت ٢١٦ قاذفة ونسّافة ومطاردة تحلّق في الفضاء. وفي آخر لحظة أوقف «ميتشر» موجة ثانية مماثلة: فالمفروض أن تعود الطائرات ليلاً. وكان عدد هذه الطائرات أكثر من اللزوم.

بدأت العمليّة في الساعة ١٨،٢٠، وكانت حوادثها تجري في غمرة شمس حمراء تغوص رويداً في اليمّ. وقبلت ثلاثون مطاردة يابانيّة تقريباً أن تواجه القتال المتفاوت ببسالة. فتمكّنت من تخفيف حدّة الهجوم من غير أن تتمكّن من تحطيمه. واشتعلت حاملة الطائرات «هييو» وغرقت بعد ما

آصابتها الطوربيدات. وأصيبت «الزويكاكو» و «الشيودا» بأضرار. وكذلك البارجة «هارونا». وأغرقت ناقلتا بترول، وهي سفن ثمينة. ولا ريب في أنّ هذا الانتصار لم يكن ذلك الانتصار المدمّر الذي كان يمكن أن يتمّ «لسبروونس» و «ميتشر» لو توافرت فيهما جرأة أكبر. ولكنّ هذا النجاح كان ذا تأثير عميق. فمن مجموع الطائرات اليابانيّة، التي كان عددها ٤٣٠ طائرة في صبيحة ١٩ حزيران، لم يبقَ غير ٣٥ طائرة في عشيّة ٢٠ حزيران. وقد كتب التاريخ الرسميّ ما يلي: «إنّ أكثر النتائج أهميّة كائن في أنّ الطيران اليابانيّ المنقول بحراً قد دُمّر بكامله عملياً. وبهذا شُلّ هذا الطيران حتى نهاية الحرب.»

في الساعة ١٩.١٩، وفيما كانت أشعّة الشمس تغيب وراء الأفق، غادرت آخر طائرة أميركيّة ساحة القتال. فما كان من «أوزاوا»، الذي حداه العنادأو اليأس، إلاّ أن أصدر أمراً بشنّ هجوم ليليّ بواسطة السفن. وأطلق الأميرال «كوريتا» على رأس المقدّمة باتّجاه العدوّ. ولكنّ سفنه لم تكن تملك من المازوت مقداراً يكفي لهذه العمليّة، فدُعي «كوريتا» إلى العودة. وتحرّك الأسطول اليابانيّ السريع شطر «اليابان» خائباً.

وعادت الطائرات الأميركيّة في ليل حالك السّواد. وكان مستوى الوقود ينخفض بلا انقطاع، فسقط بعض الطائرات، وأعلنت الطائرات الأخرى جميعاً أنّها كانت تستهلك آخر نقاط الوقود لديها. وأما «ميتشر»، الذي أخذ منه القلق الشديد كلّ مأخذ، فقد راح يحسب حساب الوقت اللازم لهبوط الطائرات على سطح السفن خلال الظلمة، وهي عمليّة لم تكن لمعظم الطيّارين بها أيّة خبرة. فاتّخذ قراراً جريئاً. وأمر بإضاءة السفن. وإطلاق الأسهم، متعرّضاً لإرشاد الغوّاصات إلى موقعه. ومع ذلك فقد بقيت الخسارة فادحة؛ فمن جملة الطائرات الـ ٢١٦، كانت ٢٠ طائرة فحسب قد أسقطت في المعركة، ولكنّ ثمانين طائرة هبطت في البحر أو تهشّمت على سطح حاملات الطائرات. وفي أيّة حال مكّن انتشال الطيّارين من الماء من تخفيض الخسارة في الأرواح إلى ٣٨ ضحيّة. وهذا، لعمري، ثمن زهيد للمعارك البحريّةبالنسبة لمن ينتصر فيها، إذا ما قيس بالمذابح البريّة.

حزام أمن "اليابان" يُخرَق

قصب الهزيمة البحريّة على مصير «سايبان»؛ ولكنّ الاستسلام ليس بكلمة يابانيّة، فاستمرّ النزاع ضارياً مريراً كما كان.

تمكّن الأميركيّون من الاستيلاء على مطار «أسليتو» الرئيس، في ١٧ حزيران. وفي ١٨ أدركوا خليج «ماجيسيان» وشرعوا يطهّرون جنوبيّ الجزيرة. فوضع «هولند سميث» الفرقة ٢٧ التابعة للجيش الأميركيّ بين فرقتيّ مشاة البحريّة الخاضعتين لإمرته، وعطف خطّ هجومه بغية فتح الوسط والشمال. كانت الفرقة ٢٧ بقيادة «سميث» آخر يدعى «رالف»، جعله سميّه ورئيسه مسؤولاً عن النتائج الضعيفة التي حقّقها رجاله في ثلم الأشواك والنبات. المسمّى «وادي الموت»، والممتدّ عند أصل جبل «توبوتشاو». ثمّ ما لبث أن أقاله من منصبه، بعد موافقة «سبروونس» و «تورنر»، واستبدل به أحد رجال مشاة البحريّة، هو الجنرال «جارمان». ولسوف ينشأ عن هذا التدبير الحازم نزاعٌ حادّ سيمتدّ إلى مجالي السياسة والصحافة فيغذّي حملات أنصار «ماك أرثر» الذين كانوا يطالبون. مُلحفين. بإسناد قيادة المحيط الهادىء كاملةً إلى رجلهم العظيم. ولقد ثبتت موضوعياً صعوبةُ استخدام فيلق مشاة البحريّة، ووحدات الحرس القوميّ العامل. كفرقة المشاة ٢٧. جنباً إلى جنب؛ فالمستوى العسكريّ بينها كثير التفاوت.

مشاة البحريّة يطأون الثرى.

لقد أمسى وضع اليابانيّين رهيباً؛ فلم يبقَ لهم مدفع واحد، وأفواجهم تضمّ ما يتراوح بين ٢٠٠ و ٣٠٠ رجل فحسب، وهم مفتقرون إلى الماء. والأميركيّون من جهتهم يتقدّمون تحت غطاء من النار هائل، مطهّرين المغاور كلّها بقاذفات اللهب، ساحقين أقلّ مقاومة يصادفونها تحت بساط من قنابل الطائرات وقنابل المدفعيّة البحريّة. إستولوا على جبل «تابوتشاو». وطفقوا ينتزعون «غارابان»، عاصمة الجزيرة الصغيرة، خربةً خربة، حاصرين العدوّ بانتظام في الرأس الشماليّ. فالتمس «سايتو» باتّضاع من الإمبراطور أن يعذره لأنّه لا يدافع عن «سايبان» بما يليق من العزيمة، وبعدما أمر بهجوم انتحاريّ يُشنّ ليل ٧–٨ تموز، عمد إلى اتّخاذ التدابير النهائيّة: فقطع شريان معصمه بسيفه، ثمّ أجهز عليهضابط الخدمة بطلقة مسدّس. وفي مغارة مجاورة عمد الأميرال «شويشوي ناغومو»، بطل «بيرل هاربور»، والرجل الذي أبكى ٨٠ مليون يابانيّ عزّة وكبراً، إلى الوسائل عينها فوضع حدّاً لحياته.

حشد الهجوم اليابانيّ كلّ اليابانيّين وليس لمعظمهم من السلاح غير حراب أو مدى مغروسة في القصب. كان كرّهم في الليل خارقاً رهيباً. فسطوا على بطّاريّتين من بطّاريّات المدفعيّة، وشرّدوا عدّة كتائب؛ فاستبدّ الذعر بالأميركيّين فأخذوا يلقون بأنفسهم في البحر جماعات جماعات، واجتازوا بحيرة المرجان ولجأوا إلى صخر «تاناباغ»، حيث أقبلت المدمّرات عند الفجر لالتقاطهم. وأخيراً تمكّنت المدفعيّة والدبّابات من إبادة الشراذم اليابانيّة حتى آخر رجل، فكست ميدان القتال بـ ٤،٠٠٠ جثّة، حملت معها إلىالعالم الآخر ٤٠٦ أميركيّين. وهكذا تكون «سايبان» قد كلّفت ٣٠٦٧٤ رجلاً من مشاة الجيش الأميركيّ، بين قتيل وجريح ومفقود، و ١٠،٤٣٧ من مشاة فيلق البحريّة الأميركيّ.

بدأ الهجوم على «غوام» في ٢١، بنزول مزدوج قامت به فرقة مشاة البحريّة الثالثة واللواء الاحتياطيّ الأوّل. وبدأ الهجوم على «تينيان»، بعد ذلك بأربعة أيّام، بنزول فرقة مشاة البحريّة الرابعة. وتمّ فتح هذه الجزيرة الأخيرة المسطّحة الملائمة لتحرّك الدبّابات والطيران في غضون أسبوع واحد: بعدإبادة رجال الحامية الـ ٨،٠٠٠ إبادة شاملة. أمّا «غوام»، وهي أرحب وأوعر كثيراً، فقد استوجبت من المعارك ما هو أطول كثيراً. وأخيراً حُطّمت المقاومة المنظّمة في ١٠ آب، باحتلال جبل «سانتا روزا». وقتل «أوباتي»، قائد الجيش اليابانيّ الحادي والثلاثين، الذي فاته أن يشترك بمعركة «سايبان»، في ١١ آب. ولجأت إلى المقاومة في أدغال «غوام» جماعات من اليابانيّين أرادوا تحاشي عار الاستسلام أو واجب الانتحار.

دفع الأميركيّون ثمناً لاحتلال جزر «الماريان» ٢٣،٧٩٥ رجلاً بين قتيل وجريح ومفقود؛ وهو، لعمري، عدد ضخم بالنسبة لحملة ضمّت ١٥٠،٠٠٠ رجل. ولكنّ حزام أمن «اليابان» قد خُرق، وباتت «طوكيو» بمتناول طائرات «ب–٢٩».

طائرة جومائيّة أميركيّة تراقب عمليّات النزول ، وقد بدا الشاطئ وسط سحب الدخان واللهب .

إحتلال "إنجبي" في "ميكرونيزيا"

إحتلّ الأميركيّون جزيرة «إنجبي» في ١٧ شباط ١٩٤٤، ولم يُبد اليابانيّون سوى مقاومة معتدلة. والصور الواردة في هاتين الصفحتين تمثّل طبيعة القتال في «ميكرونيزيا» .

في تلك الجزر الصغيرة لم يكن بوسع مشاة البحريّة الأميركيّين أن يتقدّموا إلاّ زحفاً نظراً للمقاومة الضارية اليائسة التي كان اليابانيّون يبدونها .

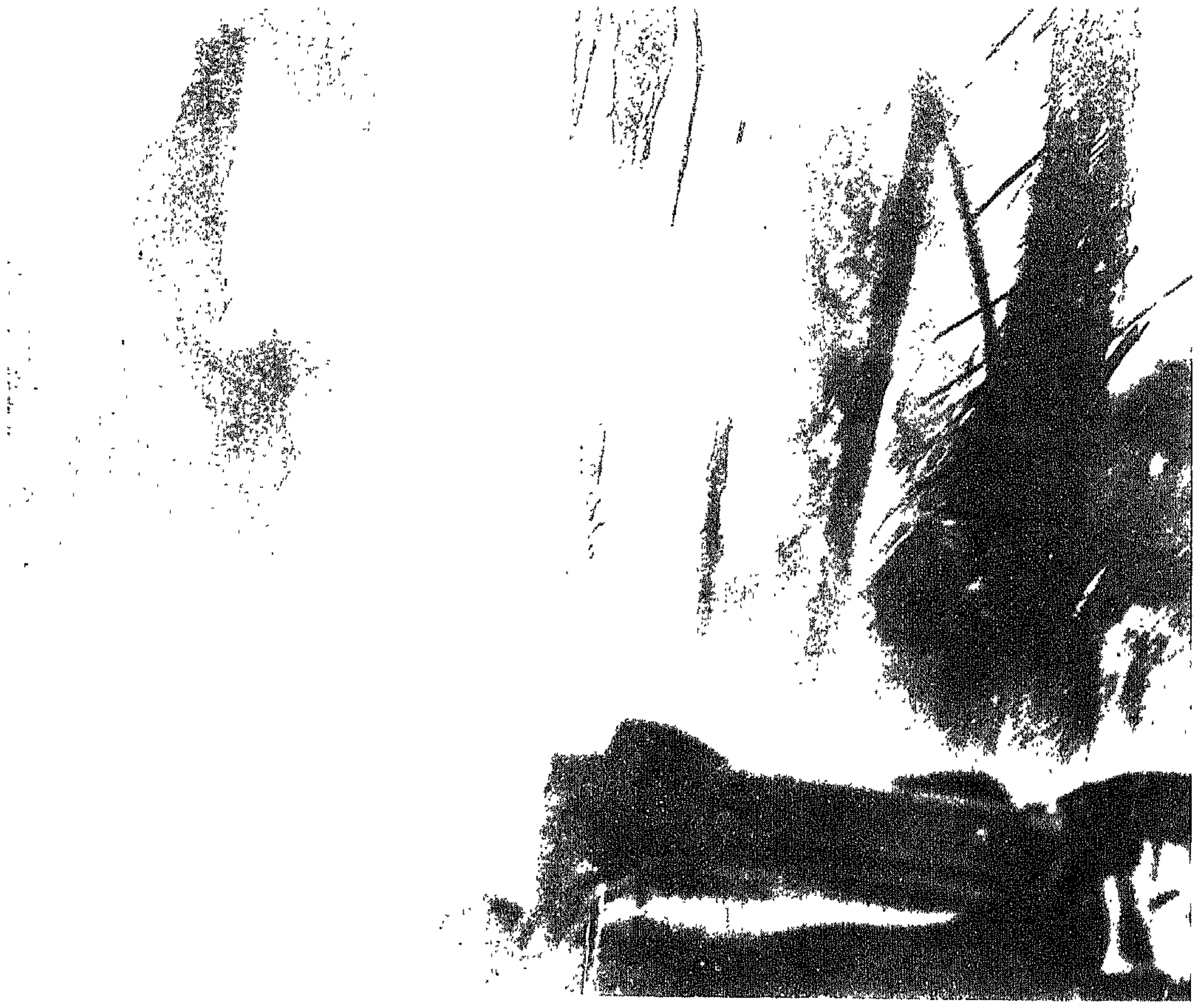

لقد توغلت هذه الدبابة البرمائية حتى بلغت قلب المقاومة العدوة ، فيما راحت أشجار جوز الهند تشتعل . ويبدو إلى اليسار شبح أحد مشاة البحرية . أهو الليل ، أم تراه النهار إنها من الصور التي تحمل مأساة حرب المحيط الهادىء .

الدبابة البرمائية الرائعة . ما إن تنزل من زورق الإنزال حتى تنطلق سريعة ، ومدفعها مصوب متأهب ، نحو النقطة التي عينت لها على الشاطىء . إنها هناك ، طليعة مشاة البحرية .

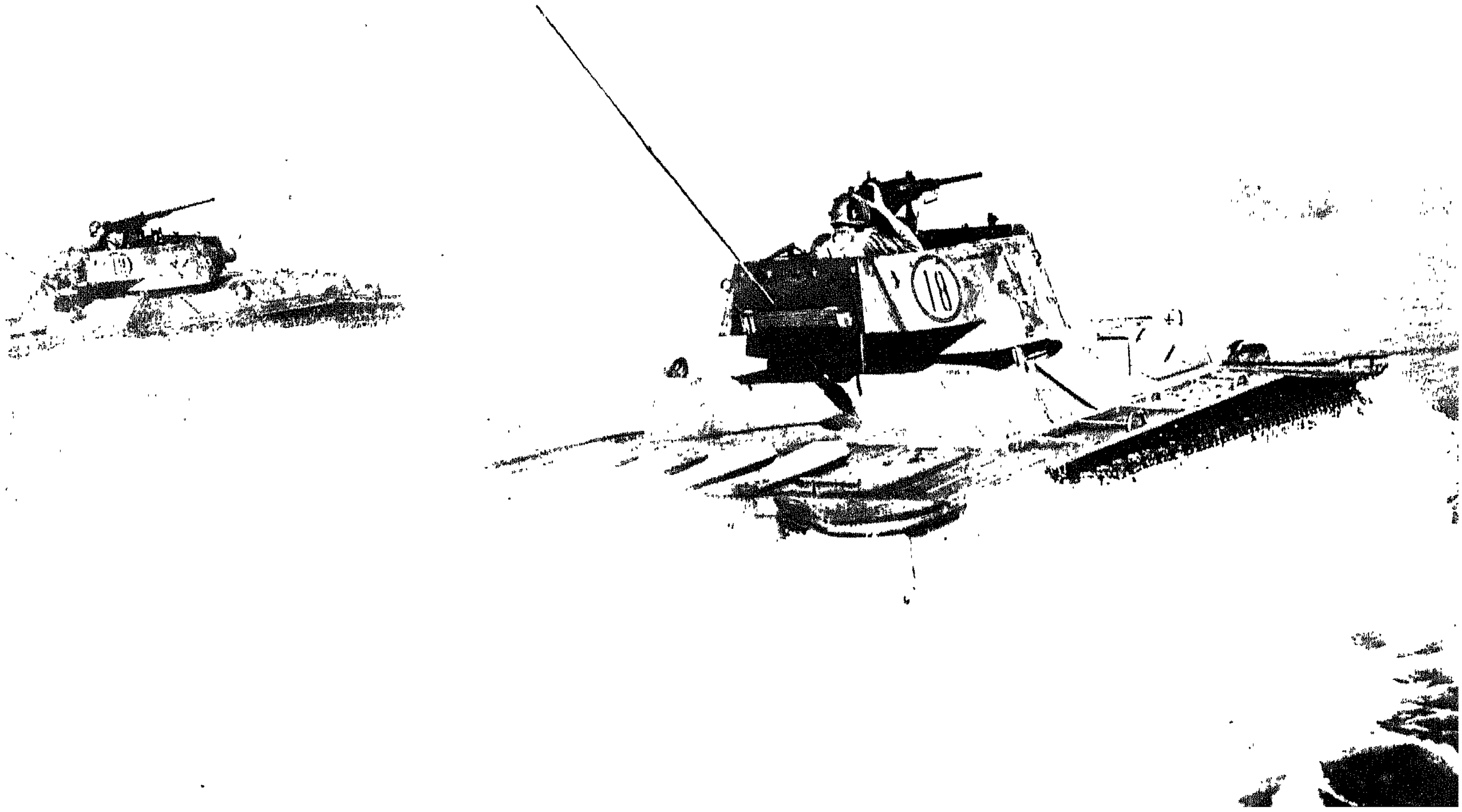

"أوستراليا"، معقل الغرب

منذ ٨ كانون الأوّل غاصت «أوستراليا» في غمرات الحرب إلى الرُكَب. وفيما كان اليابانيّون ينتقلون من نصر إلى نصر لجأت بقايا الطيران الأميركيّ الناجية من «الفيليبين» إلى «أوستراليا» . ولقد أبدى الأوستراليّون في الدفاع عن بلادهم وفي خدمة قضيّة الحلفاء ضروباً من البسالة نادرة .

الأوستراليّون يتدرّبون في بلادهم على فنّ النزول إلى الشواطىء .

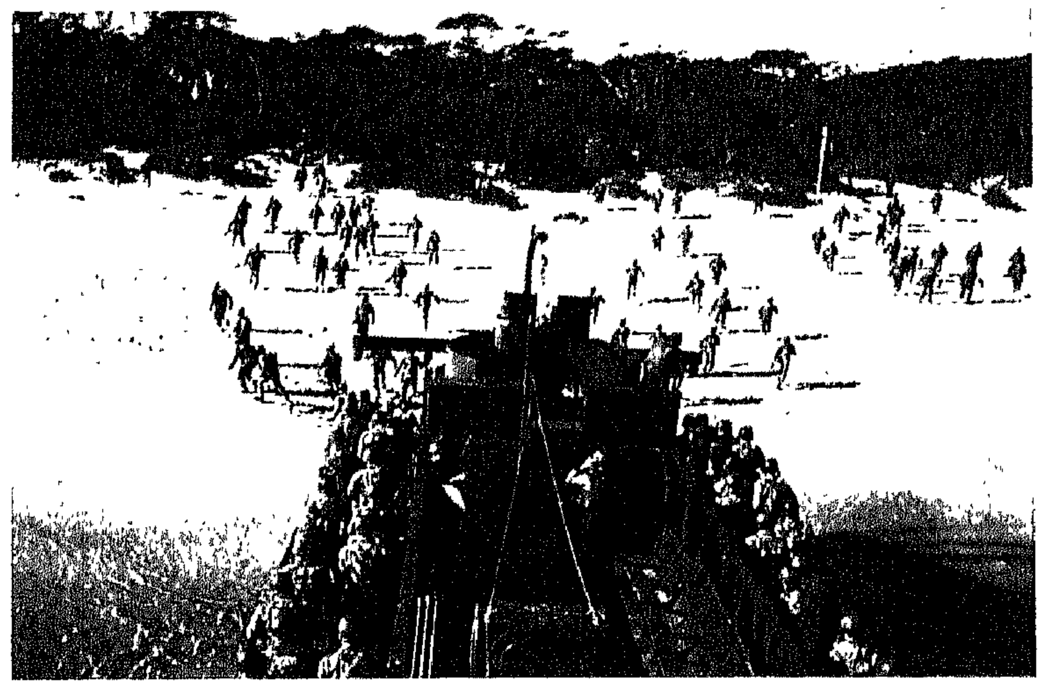

من جليد "روسيا" إلى مدار النار!

أتت معركة جزر «مارشال» مرحلة جديدة في الزحف إلى «طوكيو» . إنطلق الهجوم في ٣١ كانون الثاني ١٩٤٤ ، ولم تمرّ أيّام ثلاثة حتى سيطرت فرقة مشاة البحريّة الرابعة على المنطقة بعد تحطيم المقاومة اليابانيّة تحطيماً كاملاً .

في قلب شتاء ١٩٤٣ – ١٩٤٤ القاسي : صورة لاندحار «كيروفوغراد» في أوائل كانون الثاني .

صيف ١٩٤٤ : تشكيلة من الدبّابات الألمانيّة تتجمّع للهجوم .

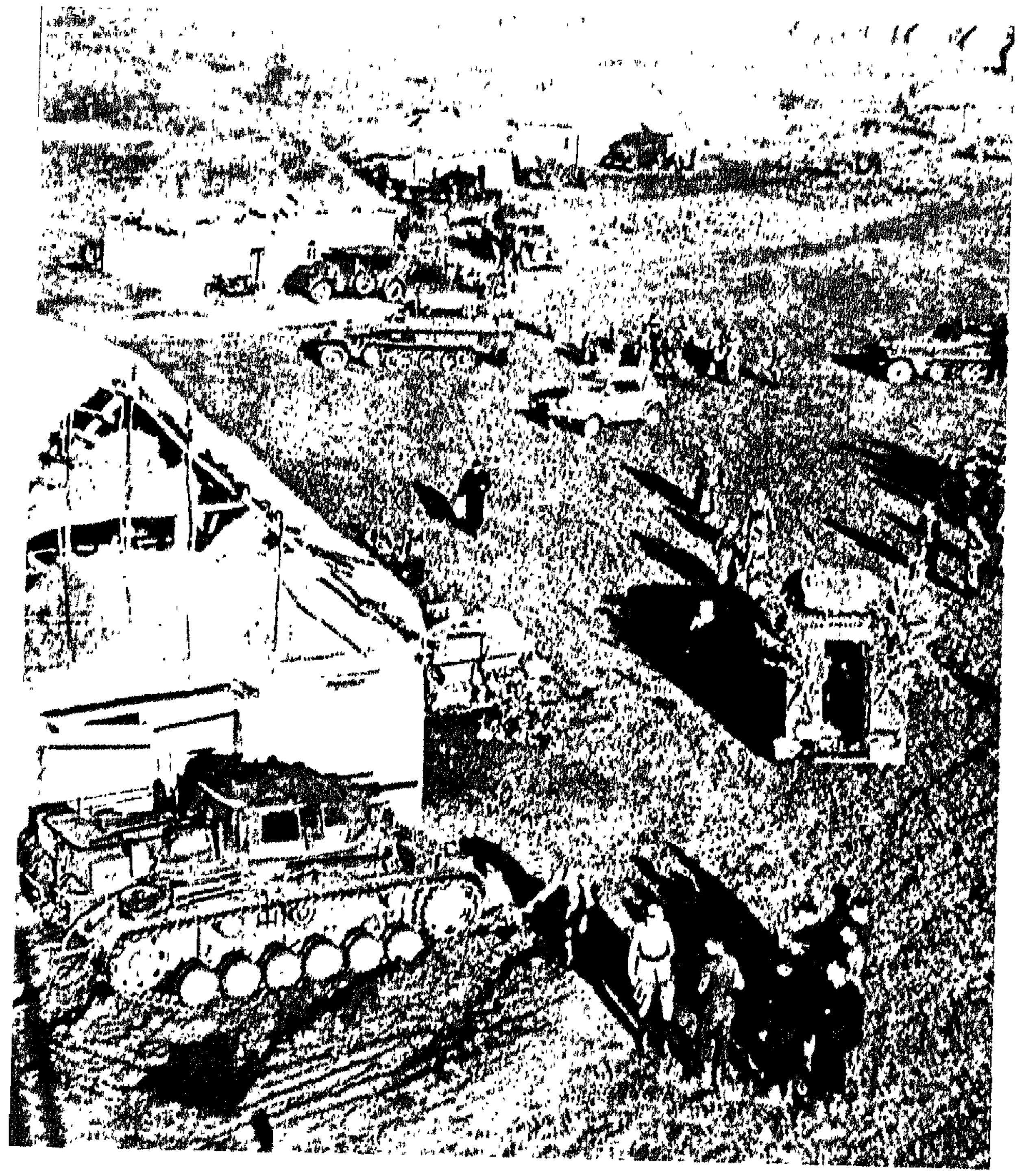

"يريد "هتلر" حرب إفناء ! فليأخذها منّا حرب إفناء !" (ستالين)

الزمان : ١٥ تموز ١٩٤٤ . المكان : جبهة «لينينغراد» في برزخ «كاريليا» . المشهد : رشّاشون سوفياتيّون قطعوا نهراً وانطلقوا عبر الشاطىء . لقد انهار الجيش الألمانيّ في كلّ جهة ، فبات تفكير الأركان السوفياتيّة محصوراً في المحافظة على استمرار التقدّم وسرعته .

جنود سوفياتيّون يصطلون النار على ضفّة «الدنيبر» قرب خزّان جبّار . لقد دُرّب هؤلاء الجنود الأفذاذ على حرب المستنقعات والمياه خير تدريب ، فكنت تراهم ، وهم يسيرون محمّلين بالأخشاب ، وكأنّهم غابة تسعى !

ألفصل الثامن والعشرون

١ - ٣١ - آب ١٩٤٤

تحرير (تابع)

إنقاذ «فرنسا»

مـا علم المارشال « فون كلوغي » بثغرة « افرانش » حتى بادر إلى مقرّ قيادة الجيش السابع في « مانس » ، حيث انفجر غضبُه بلسان عسكريّ صرف !

فالوضع «رديء في غاية الرداءة». والجيش السابع. إذ ترك فرقة الدبّابات «ليهر» في الخطوط الأماميّة. وفّر لبساط القنابل الأميركيّة فرصة تدمير أفضل وحداته الآليّة الكبرى؛ ولدى انكفائه في الاتّجاه الجنوبيّ الشرقيّ. متجاهلاً ما بلغه من أوامر صريحة حازمة. فقد اتّصاله بالشاطئ. وفتح ثغرة في الجدار الذي كان يحصر الاجتياح في الآجام النورمانديّة بمنتهى الصعوبة. وغدا أخشى ما كانت تخشاه القيادة الألمانيّة العليا. وهو وصول القوّات الآليّة المعادية إلى أرض حرّة طليقة. أمراً واقعاً ناجزاً.

والواقع أنّ «كلوغي» لم يكن ليخدع نفسه بالأوهام؛ فلقد صبّ جام غضبه وبارق صواعقه على المنفّذين. بحكم عادة عسكريّة قديمة؛ ولكنّه كان على يقين من أنّ الجبهة متصدّعة حتماً. هنا أو هناك. عاجلاً أم آجلاً. وكان قد أحال إلى قيادة الجيش العليا المذكّرة التي وقّعها «رومل» قبل إصابته بجرحه. والتي دارت على استحالة متابعة القتال، وطلب مقابلة الفوهرر ليعرض عليه الجلاء عن «فرنسا» حتى «السين» في أقلّ حدّ. فرفض «هتلر» استقباله. ورفض لذلك العودة إلى الجبهة الغربيّة. زاعماً أنّ وضع طبلتيه يحرّم عليه ركوب الطائرة.

في الوقت الراهن كان لا بدّ من سدّ ثغرة «أفرانش». ولذا تسلّم «كلوغي» إدارة الجيش السابع التكتيكيّة، متخطّياً حقوق «هاوسر». من غير أن يجرؤ على تنحيته عن قيادته. ثمّ أوعز إلى الجنرال «فاهرمباشر». قائد الفيلق ٢٥. بأن يقيم حاجزاً على طول خليج «مون–سان–ميشال». كانت القوّات المرابطة في «بروتانيا» قد رأت أفضل عناصرها تُفصل عنها على التوالي، ابتداءً من فرقتَي المظليّين ٥ و٣. ومروراً بفرق المشاة ٧٧ و ٢٧٥ و٣٥٣، إلى غيرها. بيد أنّ «كلوغي» رأى من حقّه أن يضعفها بعدُ. حفاظاً على المهمّة الأساسيّة التي أشارت إليها مذكّرة «قيادة الجيش الألمانيّ العليا» الأخيرة إذ قالت: «مصير الحرب رهن بحصر الغزو في نورمانديا.»

ولكن سبق السيف العذل! فقد ساعَد الإهمالُ الألمانيّ على تسليم الأميركيّين منفذاً للخروج من المقاطعة التي كانوا يشقّون فيها وينزفون منذ ٦ حزيران. فما استولوا على «أفرانش»، في ٣١ تموز. وسط جموع ألمانيّة متفكّكة. حتى انطلقت إحدى طلائع الفرقة المصفّحة ٤ إلى جسر «سيلون»، الواقع على بعد ٦ كلم جنوبيّ المدينة، على طريق «بونتورسون». كان الجسر بناء من إحدى عشرة قنطرة منخفضة يجري تحتها نهر سريع، ينحدر من «سويسرا» النورمانديّة ليمضي فيصبّ في خليج «مون–سان–ميشال»، بعد أن ينعطف في منعرجات كبيرة حول صخر «تونبلين». كانت قاذفات القنابل الحليفة قد أغفلته بتدبير من العناية، يوم انقضّت تهدم المباني الفنيّة الفرنسيّة؛ والجدير بالذكر أنّ الألمان أنفسهم لم يلغموه؛ فعبرته القوّة التابعة للكولونيل «كلارك»، قرب الساعة ٧ مساءً، واتّخذت على الضفّة الثانية ما يلزم من التدابير للدفاع عن قرية «بونتوبول».

كما في « روسيا » ، و «بولونيا» ، و «رومانيا» ، كذلك في «فرنسا» : تحريرٌ وأنقاض !

عــودة "بـاتون"

في اليوم التالي، أوّل آب. عاد «جورج باتون» إلى المسرح وقد تسلّم قيادة الجيش الثالث.

كان «باتون» قد أضاع وقته في الانتظار في «إنكلترا» حتى ٦ تموز. موطّداً بذلك اعتقاد الألمان بأنّ النزول الحقيقيّ لم يحلّ بعدُ، ما دام اشدّ الجنرالات الأميركيّين شكيمة كان باقياً في قاعدة الانطلاق. ولكنّه حصل على إذن بعبور «المانش» مع أركان عامّة صغيرة. وكان مكلّفاً بمهمّات متعدّدة موقّتة. كمراقبة الفيلق الثامن. وقد طُلب إليه أن يبقى في الخفاء لإطالة أمد الحيلة. وكانت الصفعة المشؤومة التي وجّهها للجنديّ «بينيت» في «صقلّية»، والتي أوغرت صدور الأمّهات الأميركيّات عليه حقداً، ما تزال عبئاً على وضع «جورج باتون». ولقد وعده «أيزنهاور» بأن يُسنَد إليه قيادة جديدة على الرغم من هذا الاعتبار. مقابل تعهّده بأن يتذرّع بالصبر قبل أن يفوه بأيّة كلمة، وبأن يتمالك نفسه ويضغط على يديه بشدّة إذا ما شعر بدنوّ الغضب. ولقد كان «باتون» خليقاً بأن يجثو متضرّعاً في سبيل الحصول على سانحة لخوض القتال!

كان مخطّط غزو «أوروبا» ينصّ على إيجاد مجموعتي جيوش بتجزئة الجيشين اللذين اشتركا في النزول جزئين: المجموعة ٢١، وهي تضمّ الجيش البريطانيّ الثاني، والجيش الكنديّ الأوّل؛ والمجموعة الثانية عشرة المؤلّفة من الجيشين الأميركيّين الأوّل والثالث. وقد أُسندت قيادة المجموعة الأولى إلى «مونتغومري»، والثانية إلى «برادلي»، وكان قوّاد الجيوش هم سير «مايلز ك. دمبسي»، و«ه. د. ج. كريرار»، و«كورتني ه. هودجز»، و«جورج س. باتون الأصغر».

في هذا التنظيم الجديد بقي دور «مونتغومري» مبهماً. فقد كان معلوماً أنّه سوف يؤمّن قيادة العمليّة بمجملها، فضلاً عن تمرّسه بقيادة مجموعة جيوشه. وذلك إلى أن يتسلّم «أيزنهاور» القيادة المباشرة لقوّات الحملة، في أيلول مبدئيّاً. وكان «مونتغومري» ينظر بامتعاض إلى هذا الحلّ الانتقاليّ الأخرق. فقد كانت له في الرئيس الأعلى لقوّات الحلف آراء دوّنها صديقه السير «آلان بروك» في يوميّاته السريّة، منها: «إن «أيزنهاور» لشخصيّة ساحرة، وهو منسّق بارع، ولكنّه ليس بالرئيس الحقّ... فهو لا يعرف من الستراتيجيّة شيئاً... إنّه يريد أن يتولّى القيادة، وبهذا سيطول أمد الحرب ستّة أشهر إضافيّة...» ففي عرف «مونتي» كان على «أيك» أن يكتفي بمركز الصدارة الاسميّة، تاركاً له القيادة الفعليّة.

باشرت المجموعة البريطانيّة للجيوش نشاطها في ٢٣ تموز. وبقيت المجموعة الأميركيّة للجيوش من غير حراك. وفي ٢٥ كان الجيش الأوّل الأميركيّ يعدّ ٢٢ فرقة قوامها مليون رجل، وهي كتلة صعبة القيادة، لا يمكن إدارتها في نطاق جيش واحد. وعلى الرغم من ذلك كان «برادلي» يخشى تفجير هذه القوّة. تهيّباً من الوقت الذي يصبح فيه «جورج باتون» تحت إمرته، (وكان «برادلي»، في الماضي تحت إمرة «باتون»). وقد قال في ذلك: «ليس هذا بالاختيار الذي أتوق إليه ...»

وأخيراً فرض «أيك» سلطته على «برادلي»، وحدّد له أوّل آب موعداً أقصى لولادة مجموعة الجيوش ١٢. احتفظ الجيش الأوّل بالفيالق ٧ و ١٩ و ٥، مع أكبر عدد من الفرق والدوائر والأركان العامّة الأكثر أهميّة: وضُمّت إلى الجيش الثالث الفيالق ٨ و١٥ و١٢ و٢٠؛ ولكنْ لم يكن لهذين الفيلقين الأخيرين في «فرنسا» غير أجزاء، وكان الفيلق ١٥ قد ولد منذ أمد قصير. والفيلق الوحيد الذي كان جاهزاً بالفعل هو الفيلق ٨، الذي كان يضمّ الفرقتين المصفّحتين ٤ و٦، وفرقتي المشاة ٨ و٧٩، فألقى «باتون» بهما في الثغرة. وقد أقام مع «مونتغومري» رهاناً، قيمته ٥ ليرات سترلينيّة. على أنّه سيكون في «بريست» يوم السبت المقبل

كانت طريق «بونتورسون» هي المسلك الوحيد. ولم يكن هنالك غير جسر «بونتوبول»، فتدفّق عبر مسالكه الذي يبلغ خمسة أمتار نهرٌ من الآليّات: دبّابات، ومدافع مسيّرة آليّاً، وشاحنات. وسيّارات «جيب» - وسيّارات مصفّحة، وعدّة الجسور، وجرّارات، وسيّارات إسعاف؛ كانت تجري ليلاً ومصابيحها مضاءة كلّها، كما لو أنّ الطيران العدوّ لم يكن له وجود. وقد أُهملت قواعد المسيرة كافّة؛ فكانت العناصر تتوغّل في الرتل حسب ترتيب وصولها إلى مراكز التنسيق، ولم تكن الوحدات تعود إلى التجمّع إلاّ على بساط الطرق النافذة نحو «رين»، و«رينان». و«فوجير»، و«كومبور»، و«فيتري»، و«لافال». واجتازت الفرق الأربع في الفيلق الثامن «سيلون» خلال ثمان وأربعين ساعة. وقد لحقت بها بالسرعة نفسها فرقتان من الفيلق ١٥. وبعد أمطار تمّوز القاتلة غدا الطقس رائعاً. وخرج الجيش الأميركيّ من الوهن الشديد الذي أوقعته فيه حرب السياجات؛ وأمّا المعدّات الهائلة التي كانت ترقد تحت الشباك المموّهة، نظراً لافتقار المساحة الملائمة لاستخدامها. فقد عادت إلى الحياة كما تعود أمّة كاملة من الحشرات بعثتها الشمس بعثاً جديداً.

كانت أوامر «باتون» في غاية البساطة: الفرقتان المصفّحتان ٨ و ٤ باتّجاه «رين»، والفرقتان المصفّحتان ٧٠ و٦ باتّجاه «بريست». وإذ التقى «باتون» صديقه «بوب غرو»، قائد هذه الوحدة الأخيرة، الذي كان ينظّم بنفسه سير العناصر على طريق «بونتورسون»، شدّ على كتفه بيده الفولاذيّة وقال له: «خذ بريست!». وإذ اعترض «غرو» قائلاً إن ٤٠٠ كلم تفصله عنها، أجابه «باتون»: «لا إخالك تتركني أفقد الليرات الخمس التي راهنت بها «مونتي»!».

كان مخطّطو غزو «أوروبا» قد حسبوا حساب حملة شتويّة في «فرنسا». كان على الجيوش الحليفة أن تحلّ في كانون الثاني على خطّ «أبفيل — أميانس — لاوون — ريمس—تروا»، فلا يمكن بالتالي أن يتمّ تحرير «أوروبا» الغربيّة قبل الصيف التالي. وفي هذا المخطّط كانت «بروتانيا» عتبةَ هذا الغزو. وكانت أعمال ضخمة قد أعدّت لتحسين مواصلاتها الفاسدة، وقد نُظر في بناء مرفإ كبير في ظلّ رصيف «كيبورون» الطبيعيّ. وكان على الجيش الثالث بكامله أن يجهد في غزو شبه الجزيرة الأرموريكانيّة، في الوقت الذي يقوم فيه الجيش الأوّل المنبسط نحو «اللوار» بحماية جانبه.

بيد أنّ الأفكار تتطوّر، والجرأة تسير قُدُماً. وأمّا «مونتغومري» الذي كان متورّعاً في مخطّطاته، جسوراً في ستراتيجيّته، فقد كان السبّاق إلى رؤية جادّات أسرع إلى النصر. وكانت المرحلة البروتانيّة تبدو له من غير طائل. وقد بدا له أنّ استخدام جيش مؤلّف من أربعة فيالق، في وجه فرق ألمانيّة هرمة أربع، أمر لا مبرّر له. وكان «باتون» يفكّر بالطريقة نفسها. وكان أفضل مرؤوسي «باتون» يفكّرون على طريقة قائدهم. وكان الجنرال «جون س. وود»، قائد الفرقة المصفّحة ٤، قد وصل أمام «رين» منذ عشيّة الأوّل من آب، وإذ وجد المدينة متحميّة استدار حولها. ولكنّه بدلاً من أن يسير باتّجاه «فان» و«لوريان»، وفقاً لأوامره، سار على «أنجير». وبعد ما دعاه قائد فيلقه «ميدلتون» للاتّجاه إلى «موربيهان» أطاع مرغماً وهو يقول: «ليس «لوريان» هو الموضع الذي ينبغي أن أذهب إليه، بل «شارتر». فالخطّة والوحي يقفان ههنا وجهاً لوجه. وأمّا المناورة التي ستعجّل في خاتمة معركة «فرنسا»، فقد انبثقت في الساحة نفسها، نتيجة لاصطراع الواقعين الفكريّين هذين.

في ٣ آب كتب «مونتغومري» ما يلي: «إنّني أبعث بالفيلق الأميركيّ الثامن بمفرده إلى «بروتانيا».» إنّ في الأمر لمبالغة: فلقد تقدّم في اتّجاه

«رين» جزء من فرقة المشاة ٨ فحسب؛ ولم تطأ أرض «بروتانيا» عجلة واحدة من عجلات فرقة المشاة ٧٩ التي استدارت نحو «لافال» و«لومانس». وكانت الفرقتان المصفّحتان ٤ و٦ هما الوحيدتان اللتان توغّلتا غربيّ خطّ «سان مالو– سان نازير». فوجدتا هناك بعض المشاة، وهم ٢٠٠٠٠ جنديّ فرنسيّ نظاميّ من جنود الكولونيل «إيون»، الذي هبط بالمظلّة في «فرنسا» قبل ٦ حزيران. ولقد تحرّر تسعة أعشار المنطقة تلقائياً. فأشرعت الأبواب. وسلّمت المدن للدبّابات الأميركيّة.

وبشطحة قلم أعلن «هتلر» الموانىء الفرنسيّة جميعاً أماكن حصينة: «دنكرك»، «كاليه»، «بولون»، «لوهافر»، «سان مالو»، «بريست»، «لوريان»، «سان–نازير»، «لاروشيل»، «رويان». والتعليل الذي عرضه في خطابه المسهب بتاريخ ٣١ تمّوز لم يكن باطلاً: فالقوّات التي تحتلّ المرافىء، والتي لم تكن تتمتّع بالسهولة في التحرّك، كانت مهدّدة بدمار أكيد إن هي خاضت القتال في الساحات المنفتحة، فهي إذاً تؤدّي مهمّتها على وجه أفضل إن هي أوصدت أبواب «أوروبا» البحريّة وإن هي احتفظت بالقواعد التي يمكن لحرب الغوّاصات أن تنطلق منها من جديد، بعد إنزال طراز ٢١. وبعد ما خاب أمل الفوهرر عند سقوط «شيربور» السريع، أمر بأن يُحقّق في أوضاع القادة، وبأن تُدرس حالتهم العقليّة. فأقال بعضهم، وجعل الآخرين يؤدّون قسماً خاصاً.

الجنرال «باتون» في سيارة جيب.

في «بروتانيا» إذاً قامت العناصر المشتّتة في الفيلق الألمانيّ ٢٥ بالتراجع إلى المرافىء، بدلاً من أن تحاول الإفلات باتّجاه الشرق. ولو أنّ الجرأة والثقة كانا أكثر فعالية لدى الجنود الفرنسيّين لتمكّنوا من الاستيلاء عنوة على «لوريان»، ولكنّ السانحة أفلتت من أيديهم. ووصلت الفرقة المصفّحة ٦ أمام «بريست» في ٧ آب، ولكنّ لم يكن لديها الإمكانات للإغارة على موقع هامّ كذاك. وبذلك خسر «باتون» رهانه! وكان حصار «سان–مالو» هو الحصار الوحيد الذي بوشر فيه للحال بواسطة مجموعة قدّمتها فرقة المشاة ٨٣. وبنحو ١٢٠٠٠ رجل، لم يعرف الكثيرون منهم بندقيّة من قبل. قام الكولونيل «أندرياس فون أولوك» بالتمركز على ضفّتي مصبّ «الرانس». وإذ تلقّى إنذاراً أخيراً يطلب منه الاستسلام، أجاب بأنّه سيدافع عن «سان – مالو» حتى آخر حجر فيها.

الحرب تمضي حثيثة الخطى

إندفعت معارك «فرنسا» الحاسمة خارجَ نطاق «الكلفادوس» و«الكوتنتان»؛ فقد انحرف زحف «باتون» نحو الشرق، لا يلقى أمامه غير فراغ؛ وأعرب أحد التقارير عن ذلك إذ قال: «يتعذّر علينا أن نفيدكم بأيّة معلومات عن العدوّ، إذ لا وجود لعدوّ أمامنا...» «فقد خلّت «البيرش» و«المين» من الألمان، ولم يصادف الزاحفون سوى بعض الحواجز المقامة على الطرقات. أو بعض جنود مصلحة التموين الذين يقعون في الأسر فيهلّل أكثرهم اغتباطاً بنهاية الحرب. وراح المدنيّون ورجال الدرك والعصاة يقودون الأرتال ويمحون ما علق في نفوس الأميركيّين من أنّهم يحرّرون الناس مكرَهين، وهو انطباع قد خلّفه استنكار القرويّين الذين غاظهم ألاّ تحترم القنابلُ الأبقارَ والماشية! ففي «لافال» مثلاً، حيث كانت كتيبة ألمانيّة تدافع عن الجسر، قاد رجالُ الشرطة البلديّة الأميركيّين إلى أحد سدود «المايين». ووصلت فرقة المشاة ٧٩، المنقولة من الفيلق الـ ٨ إلى الـ ١٥، إلى «مانس» في الساعة ١٧ من يوم ٨، قبل الفرقة المصفّحة الـ ٥ التي أخذت تتقدّم على محاذاة ضفّة «السارت» اليسرى. وقد كانت المدينة الكبيرة لساعات خلت، وهي عقدة المواصلات غربيّ «فرنسا»، مقرّ أركان الجيش السابع الأميركيّ ومستودعه المركزيّ. أمّا مجموع الفيلق الـ ١٥. الذي يقوده الميجر جنرال «واد ه. هايسليب». فقد بلغها بعد اجتيازه جسر «بونتوبولت» بأقلّ من أربعة أيّام.

تحقّقت نبوءة «هتلر» هذه المرّة، ففي الأرض العراء. وتحت حماية تفوّق جويّ ساحق. زوّد تحريكُ الآليّات الشامل الجيشَ الأميركيّ بالأجنحة. ووفّر له قدرة على التحرّك شبيهة بالّتي عرفتها فرق الدبّابات الألمانيّة عام ١٩٤٠. وقد أغرى هذا التشابهُ القوّادَ الحلفاء بمحاولة تطويق القوّات الألمانيّة في «نورمانديا»: كما سبق «لروندشتاد» و«بوك» أن طوّقا القوّات الفرنسيّة البريطانيّة في «الفلاندر». وسرعان ما خطر هذا الاحتمال المثير «لباتون»، الذي تغذّت حاسّته الستراتيجيّة بدرس عميق للتاريخ العسكريّ، وهو المدرسة الكبيرة الوحيدة التي تُخرّجُ القوّاد الكبار. ولذا قال «لهايسليب»: «لا يأخذنّك العجب إذا ما تلقيّت أمراً بالسير ناحية الشمال–الشرقيّ. وحتى ناحية الشمال ...»

هنالك شبه آخر أخّاذ بعام ١٩٤٠. ألا وهو ضيقُ الممرّ الذي توغّل فيه الزحف الآليّ. فيوم اندفع «باتون» على جسر «بونتوبولت»، لم يكن عرض الثغرة ليبلغ عشرة كيلومترات، والجبهة الألمانيّة لم تمزّق إلاّ في طرفها الأيسر؛ أمّا في ما عدا ذلك فقد تعرّضت لضغط شديد لم تثبت أمامه إلاّ متكبّدة خسائر لا تطاق، على المدى الطويل؛ ولكنّها كانت، في الوقت الحاضر، ما تزال صامدة. فالجيش الكنديّ الأوّل لم يتمكّن من الخروج من ضاحية «كين» الكبيرة، وصُدّ الجيش البريطانيّ الثاني أمام «فيليه–بوكاج»، ووقف الجيش الأميركيّ الأوّل يراوح بين «تورينيي» و«فيل ديو–لي–بول». أمّا جولة «باتون»، فقد كانت، على غرار جولة «غوديريان» عقب «سيدان»، أشبه بغارة منها باستثمار لنصر. وقد دعت إلى ردّه الفعل نفسها التي خطرت «لغاملان» و«فيغان» عام ١٩٤٠: ألا وهي سدّ الثغرة. فبينا يكتشف الحلفاء احتمال تطويق العدوّ، ركّز الألمان تفكيرهم على خنق الممرّ المفتوح عبر خطوطهم، وإيقاع العناصر التي اجتازته في الأسر. وهكذا اعتقد «هتلر» يقيناً أنّ مفتاح الظفر في الغرب قد بات في يده، أي أنّه قد غدا قادراً على قلب مجرى الحرب رأساً على عقب قلباً حاسماً نهائياً!

ثمّة اعتبار آخر قد أسهم في تغذية تفاؤله: ألا وهو الوضع الذي تصوّر الجيش الأميركيّ متردّياً فيه. فقد تأبّط دراسةً وضعها «فون

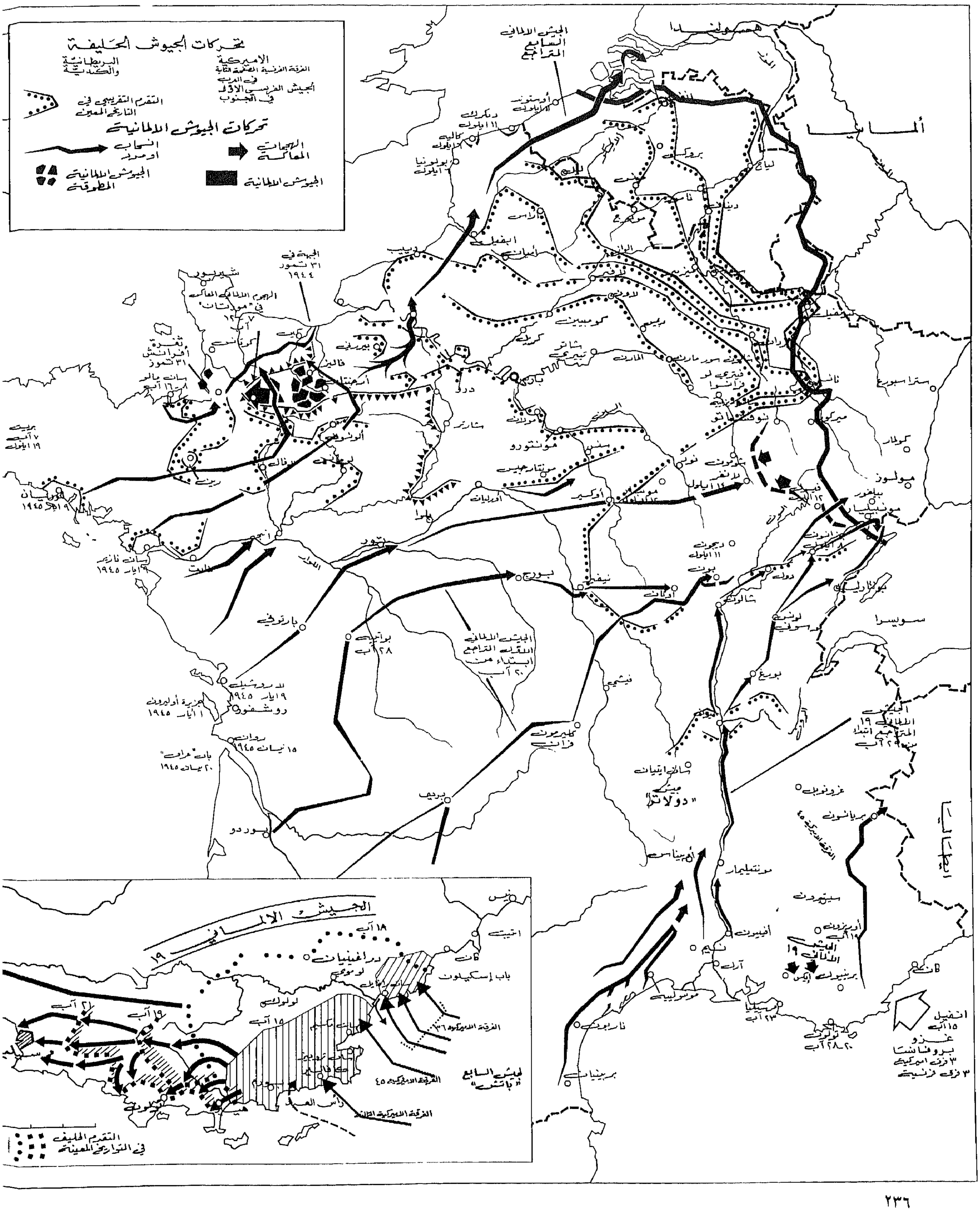

تحركات الجيوش الحليفة
الاميركية
الفرقة الفرنسية المصفحة الثانية في الغرب
الجيش الفرنسي الاول في الجنوب
البريطانية والكندية
التقدم التقريبي في التاريخ المعين
تحركات الجيوش الالمانية
الهجمات المعاكسة
انسحاب او مرور
الجيوش الالمانية
الجيوش الالمانية المطوقة
ألمانيا
سويسرا
الجيش الالماني
التقدم الحليف في التواريخ المعينة

كان التهديد الذي تعرّضت له «أفرانش» قد طرح على القيادة الحليفة مشكلة شائكة: أكان عليها أن تعيد «باتون» أدراجه، إبقاءً على صلاته بالشاطىء النورماندي؟ أم أنّها تجازف بقطع حبل سرّة الجيش الثالث الموقّت؟ لقد قرّر «أيزنهاور» شخصياً. صبيحة اليوم الذي أخذت فيه الدبّابات الألمانيّة تدنو من «سانت—هيلير—دو—هاركويه»، أن يعتمد جانب الجرأة المنطقيّة. فقد بلغت طاقة «مصلحة النقل الجوّي» ٢٠٠٠ طنّ يومياً. بحيث أنّه كان بالإمكان تأمين حاجات الجيش الثالث الجوهريّة أيّة كانت الاحتمالات. وباتت متابعةُ فتح «فرنسا» ممكنة، بالرغم من المجهود الأخير الذي يبذله «هتلر» لترميم جبهته النورمانديّة.

بيد أنّ اندفاع «باتون» لم يبقَ يرمي إلى إنشاء «المنزل» الذي وضعت عمليّة الغزو تصميمه؛ فالعناد الذي تشبّثت به الجيوش الألمانيّة بالأرض ولّد فرصة ممتازة لتطويقها وأسرها. وهكذا يمّم «باتون»— الذي كان يبغي «بريست» أوّلاً— شطر «ألونسون» لا شطر «شارتر»، مقوّماً محور مسيرته بما يزيد على ٩٠ درجة؛ حاملاً الدائرة التي بدأها منذ ثغرة «بونتوبولت» باتّجاه اليسار إلى ثلاثة أرباع مدارها. ومضى، على أن يبلغ في تقدّمه خطّاً يمرّ في «كرّوج» و «سي»، حيث يوافيه الجيش الكنديّ الأوّل القادم من الشمال مروراً «بفاليز» و «أرجنتان»، فيُغلقَ الملزمة ...

في الوقت الذي بدأت فيه هذه المناورة الالتفافيّة الضخمة، كان الجيش الثالث مشتّتاً على مسافة ٤٠٠ كلم تمتدّ من رأس «فينيستير» إلى ريف «مانس». فهو يقاتل على أبواب «سان—مالو»، محدقاً بمدينتها القديمة المحترقة؛ وهو يقوم بحصار «بريست» فاصلاً من أجله فرقة المشاة ٨؛ وهو إلى ذلك يسدّ منافذ «سان—لوريان» و «سان—نازير»، ويدرك نهر «اللوار» من «نانت» إلى «أنجيه». ولكنّه، مع هذا، يملك بسعة ما يلزمه من الحشود لتنفيذ مهمّته الجديدة. فثلاثة من فيالقه جاهزة بكاملها. أو بقسم منها: فالفيلق ١٥ الزاحف على «ألونسون» يشكّل مركز الثقل في العمليّة بكاملها؛ والفيلق ١٢ مستعدّ لتمديد عمله باتّجاه الشرق، كما أنّ الفيلق ٢٠ على استعداد لحمايته بوصله بالجيش الأوّل، قرب «دونفرون». وليس بين يدي الألمان لصدّ المناورة سوى بعض مفارز من جنود المؤخّرات؛ والفيلق المصفّح ٥٨ الذي يضمّ فرقة الدبّابات ٩ وفرقة المشاة ٧٠٨ الوافدة من جنوب «فرنسا» شراذم وأسمالاً.

كان ريف «ألونسون» مغايراً لأرياف «نورمانديا» التي خبرها الأميركيّون منذ شهرين. فالمراعي الخصبة، ومرابض الخيل، تتناوب والغابات الفخمة التي ينفّر فيها المدفعُ قطعاناً من الأيّل! ازداد الفيلق ١٥ قوّة بانضمام الفرقة المصفّحة الفرنسيّة ٢ التي نزلت إلى البرّ يوم ٣ آب في خليج «مون—سان—ميشال». مشى «لوكلير» بمقدّمته فانتزع جسور «ألونسون» سليمة. وما لبث أن اجتاز غابة «إيكوف»، وخرج عن طرقه المرسومة. فعرقل منطقة سير الفرقة المصفّحة الأميركيّة ٥. لم تكن «أرجنتان» في المنطقة الأميركيّة ولا في المنطقة الفرنسيّة، لأنّ فتحها كان قد تُرِك لكنديّي مجموعة الجيوش ٢١. ولكنّ دوريّة فرنسيّة قد دخلتها مع ذلك في الساعة ٥ من مساء ١٣ آب، نزولاً عند رغبة دركيّين محلّيّين! ثمّ انسحبت بعدما رفعت العلم الفرنسيّ برهةً على إحدى نوافذ بيت المختار. وغدت «فاليز»، التي شنّ الكنديّون هجومهم عليها من جديد، على بعد ٢٥ كلم. أي ما يعادل مسيرة ساعتين بالنسبة للدبّابات!

في ١١ آب أطلعَ «كلوغي» «هتلر» على ضخامة الخطر وقرب وقوعه. واقترح أن تُسحب من ناتئة «مورتان» ثلاثُ فرق مصفّحة لشنّ هجوم معاكس من الغرب إلى الشرق على جانب الفيلق الأميركيّ ١٥. فقبل «هتلر» المبدأ، ولكنّه أخذ يناقش التطبيق. فرفض أن يقبل التخلّي عن الزحف على «أفرانش»، وبالتالي لم يسمح إلاّ بتراجع محدود في منطقة «مورتان». معتبراً أنّ مشروع مناورة المارشال كان متردّداً ضعيفاً. فالواجب يقضي بتوجيه الهجوم ناحيةَ الجنوب الشرقيّ على «مانس» مباشرة لبتر ساق العدوّ عند أصلها. وإذا ما أبادت الدبّابات الفيلق الأميركيّ ١٥ استدارت ناحية الغرب وسارت على «أفرانش» مروراً «بماين»، بالاشتراك مع القوّات المخلّفة حول «مورتان».

كانت رؤيا «هتلر» خياليّة وهميّة؛ فالفرق المصفّحة التي يقذف بها في قطاعات الأفق كلّها ليست إلاّ حفنة من الدبّابات يخدمها رجال منهوكون، وقد أمسى تموينها بالوقود موقّتاً رهناً بالظروف، فضلاً عن أنّ قدرتها على التحرّك باتت ضعيفة جدّاً نظراً لسيطرة العدوّ على الجوّ. ولقد قال ذلك للفوهرر تلميذُ «غوديريان» المحبّب والضابط الباسل «إيبرباخ». في تقرير خاصّ: «لا بدّ من الانتباه إلى أنّنا، في الطور القمريّ الراهن، لا يمكننا أن نتحرّك أكثر من ٦ ساعات على ٢٤ ساعة، وذلك من الساعة ٣ إلى ٩، وبشرط ألاّ يخوننا ضباب الصباح...» ومع هذا، كان «هتلر» منطقيّاً في رفضه القبول بهذه الاعتبارات. ذاك أنّه لو قبلها لما وسعه إلاّ أن يسلّم بهزيمة «ألمانيا» النهائيّة، أي بإخفاقه وانتحاره. فهو لم يبق يكافح ليبعد الكارثة عن بلده، إنّما للمدّ في أيّامه!

طفقت الدبّابات المعيّنة تغادر ناتئة «مورتان» ليل ١٢ آب. كانت الخطّة المرسومة تفرض أنّها، انطلاقاً من منطقة «كرّوج»، ستشنّ هجوماً عامّاً نحو منطقة «سي»، خلال ليل ١٤—١٥ آب. بيد أنّ تلك كانت نظرة في البال مجرّدة: فقد اضطرّ «إيبرباخ» منذ ١٣ أن يعهد إلى فرقة الدبّابات الصاعقة ١١٦— المؤلّفة من ١٥ دبّابة! — أمرَ الدفاع عن «أرجنتان». وفي الغد اضطرّت فرقة الدبّابات الصاعقة ١ — المؤلّفة من ٣٠ دبّابة! —أن تغلق الجبهة من «كرّوج» إلى «لافرتي—ماسي»؛ ثمّ قضت الحاجة على فرقة الدبّابات الصاعقة ٢ — المؤلّفة من ٢٥ دبّابة! — بأن تصدّ الفرقة المصفّحة الثانية أمام «إيكوشي». أمّا فرقة الدبّابات ١٠، التي كان مفروضاً أن تهبّ للنجدة قادمة من ناحية «دونفرون»، فلم تستطع أن تقوم بالانتقال بسبب افتقارها إلى الوقود؛ وأمّا فرقة الدبّابات ٩، التي كان عليها أن تنضمّ إلى قوّات «إيبرباخ»، فقد دمّرها الفرنسيّون عمليّاً في غابة «إيكوف». وفي «رستنبورغ» احتشدت حول خارطة الفوهرر مجموعة جبّارة من الفرق المصفّحة كي تنقضّ على جانب الجيش الأميركيّ الثالث المتهوّر المعرّض. أمّا في «نورماندیا» فقد انبسط بعض فئات من المحاربين بين «فلير» و «غاسي» فعشّشوا في السياجات، وهي، إن كانت قادرة على مقاومة صامدة ذات شأن، عاجزة عن القيام بحركة هجوميّة. وهكذا يمرّ قوّاد الحرب المتعاظمون المتعجرفون كلّهم في مرحلة يرفضون فيها الإقرار بواقع الأمور.

أعادت مجموعة الجيوش ٢١ كرّتها في ١٤ آب، فشطبت القنابل الملقاة بين «كيسني» و «تاسيلي» فرقةَ المشاة ٨٥ من جبهة القتال الألمانيّة. ومع حلول المساء كانت الفرقتان الكنديّتان ٢ و ٤ على بعد ٧ كلم من «فاليز» التي قُصفت بعنف لم يُبقِ أثراً لرسم الشوارع. ومدّد البولونيّون الزحف شرقيّ «الديف»، ليزيدوا كثافة الحلقة التي تنطبق على الجيشين الألمانيّين العالقين في الشرك.

نزول صاعق في «بروفانسا» تطويق مخفق في «نورمانديا»

قال «هتلر» بعد أسابيع مشيراً إلى يوم ١٥ آب ١٩٤٤: «لقد كان أكثر أيّام حياتي سواداً ...» ولكنّ القدر كان يخبّىء له المزيد من السواد.

خلال الليل هطل على «بروفانسا» مظليّو الفرقة الأولى المنقولة جوّاً الأميركيّون والإنكليز بالآلاف . وفي الساعة ٨ صباحاً نزلت ثلاث فرق أميركيّة بين «كان» و«هيير» . إنّ عمليّة «أنفيل—دراغون» قد انطلقت والحالة هذه، تلك العمليّة التي أرجئت مراراً عدّة، والتي كان «تشرتشل» يناهضها، والتي أبقى الأميركيّون عليها لتحويل نظر الإنكليز عن «البلقان» أكثر منه لمقتضى ضرورة عسكريّة يقتنعون بها .

كانت القوّات التي اشتركت في هذه العمليّة ناتجة أصلاً عن تجزئة جيش «إيطاليا» . ففي ٢٨ تمّوز انتُزع الفيلق الأميركي السادس وفيلق الحملة الفرنسيّ من الجنرال «كلارك» بعد ما كانا في أوج ملاحقتهما . وبعد الاستيلاء على «ليفورنو» و«بيزا» و«سيينا» ، وقد أعيد إلى جنوبيّ «إيطاليا» لكي يصار إلى إبحارهما من هناك شطر الساحل البروفنساليّ . وأمّا فرقة مشاة المستعمرات التاسعة، التي احتلّت جزيرة «إلبا» في ١٧ و ١٨ تمّوز. وأمّا الفرقتان المصفّحتان ١ و ٥ اللتان كوّنتا في «الجزائر» ، فقد أتت تنضمّ إلى القوّات الفرنسيّة التي قُسمت بدورها إلى فيلقين كان لهما أن يؤلّفا جيشاً فيما بعد. وأمّا «جوان» فقد زال عن مسرح الحرب العاملة ليحلّ محلّه الجنرال «دي لاتردي تاسينيي» . وذلك على الرغم من موقفه الباهر أثناء حملة «إيطاليا». كان معادياً لعمليّة «أنفيل» . معتبراً بحقّ أنّ سهل «البو» إنّما كان المفتاح الستراتيجيّ للحرب. «وساحة القتال المثاليّة التي تقود إلى «فيينا» و«براغ»»، وإلى خطّ «الإلب» في وقت يسير». بيد أنّ السياسة — سياسة «روزفلت» السوفياتيّة — قد قرّرت عكس ذلك دونما إلتفات إلى الستراتيجيّة .

وقد رافق عودة هذا العدد الضخم من الجنود الفرنسيّين نحو أرض «فرنسا» رعشةٌ عاطفيّة قويّة . إلاّ أنّ التحضيرات ، والإبحار، وعبور «أنفيل» لم تكن لتشبه تقلّبات غزو «أوروبا» المؤثّرة إلاّ مشابهة طفيفة. ومع ذلك فقد كانت الحملة بالغة الأهميّة، وقد تطلّبت تحريك حوالي ٢٠٠٠ سفينة إنزال أو سفينة نقل، ومواكبة بحريّة مؤلّفة من ٣٠٠ سفينة حربيّة، منها البوارج «نيفادا» و«تيكساس» و «أوكلاهوما» و«راميليز». وراحت القوافل تقترب من الساحل الفرنسيّ عبر ثماني طرق انطلقت من «وهران» و«مدينة الجزائر» و«بنزرت» و«باليرمو» و«تارانتو» و«برنديزي» و«نابولي» و«كالفي». ولم يُشب العبورَ أو الاقتراب أيّ عارض قطّ، سوى حادث طارىء في الساعة ٣،٤٧، بالقرب من جزيرة «الشرق» حين عكّرت صفوّ الرحلة لبرهة وجيزة السفينة الألمانيّة «إيسكاربورت»، ولكنّ المدمّرة «سومرز» أتت عليها بصلية واحدة . وفي ذلك الوقت بالذات كان المغاوير الفرنسيّون والمغاربة من جماعتيّ «روميو» و«روزي» قد وطئوا الشاطىء في رأس «العبد» وفي ناتئة «إيسكيبيون» ؛ فضلاً عن مظلّيّي فرقة «إيربورن» الجويّة الأولى. وكانت عمليّتان لإنزال مظليّين مفتعلين قيد التحقيق أمام «جنوا» و«لاشيوتات» .

بدأ القصف الجويّ والبحريّ مع طلوع الفجر. وعند بزوغ الشمس كانت السماء غائمة، ولكنّ البحر كان هادئاً، وكانت النشرة الجويّة ممتازة. وراحت موجات الهجوم في فرق المشاة الأميركيّة ٣٦، و٤٥، و ٣، تحتشد من غير عقبات أمام «سان رافاييل» و«سان تروبي» و«كافالير» على التوالي؛ وقد وطئت جميعها الأرض باستثناء واحدة في الساعة الثامنة والدقيقة الواحدة، من رأس «كافالين» حتى ممرّ «أنتيور» البحريّ الضيّق .

كان الجيش الألماني التاسع عشر يؤمّن الدفاع عن الساحل المتوسطيّ. وعلى رأسه الجنرال «فريدريك فيسي» الذي حلّ لتوّه محلّ «فون شودنشترن» . وكان هذا الجيش ، بعدما اعتُصر لصالح جبهة «نورماندیا»، مقتصراً على سبع فرق لا تضمّ أقلّ من ٢٠ كتيبة شرقيّة . وعلى فرقة المصفّحات ١١ التي كانت موجودة لسوء الحظّ إلى غربيّ «الرون» في منطقة «مونبلييه» . ومنذ ساعات الصبح الأولى لاح للقيادة الألمانيّة أنّ المنشآت الناقصة في جدار المتوسّط، فضلاً عن القوّات الهزيلة المتمركزة فيها، كانت عاجزة عن مجابهة الغزو الجديد .

في «نورماندیا» لم يكن يومُ ١٥ آبّ يومَ هدنة؛ فلقد جلا الألمان عن ناتئة «مورتان»، فأعاد الأميركيّون احتلالها منقذين بذلك المحاصَرين في الخطّ ٣١٧، إلاّ أنّ سبعة فيالق ألمانيّة كانت محصورة بين «فلير» و«الديف»، في ممرّ طوله ٥٠ كلم وعرضه نحو عشرين، قال عنه رئيس أركان المجموعة «ب» العامّة «إنّ الوضع فيه يتأزّم من ساعة إلى ساعة». ولم يكن الجيب قد أُغلق بعدُ، ولكنّ تموينه قد غدا صعباً للغاية، وكانت القاذفات الحليفة تزرع فيه فوضى دامية. ومع ذلك فلا النزول في «بروفانسا»، ولا قتال «نورماندیا» المتفاوت القوى، كانا سبباً لهياج «أدولف هتلر»، وثورته، وقلقه الخانق، بل اقتناعه بخيانة جديدة : فالمارشال «فون كلوغي»، القائد الأعلى لجبهة الغرب، قد اختفى! كان قد أمضى ليله في «مول» في ١٤، في جوار «فيموتييه»، مركز قيادة «ديترتش» ؛ وعاد إلى الرحيل في الساعة ٥،٣٠من صبيحة اليوم التالي، باتّجاه «نيسي»،في جوار «فاليز»، مركز قيادة «إيبرباخ». ولكنّه لم يصل؛ وأمّا النداءات التي وُجّهت للشاحنة—الإذاعة التي ترافقه فقد لقيت أذناً صمّاء. وقد جرى البحث عنه في أنحاء الجيب كلّها، ولكنْ من غير جدوى.

ولم يتردّد «هتلر» في تعليل هذا الاختفاء: «فكلوغي»، الذي كان متورّطاً في مؤامرة ٢٠ تمّوز، والذي علم أنّ أمره قد افتضح، وأنّه هالك لا محالة ، قد انتقل إلى صفوف العدوّ! لقد ذهب إلى جيب «فاليز» للاستسلام على الأقلّ، أو للتفاوض في أمر استسلام جيشه على الأرجح .

وفي مستهلّ فترة ما بعد الظهر رفض «هتلر» أن ينتظر أكثر ممّا فعل.فأمر الجنرال «هاوسر» بأن يتسلّم موقّتاً قيادة مجموعة الجيوش «ب»، وراح يبحث عن رجل قادر على قمع خيانة «فون كلوغي» في مهدها. وبعدما تردّد في الاختيار بين «كيسلرنغ» و«مودل»، اختار الثاني واستدعاه إلى «رستنبورغ» للحال .

وعاد المختفي إلى الظهور في الواحدة صباحاً! كانت الطائرات الحليفة قد أحرقت سيّارته ، وأتلفت الشاحنة—الإذاعة ، وقتلت رفقاء رحلته أو أصابتهم بجروح . وكان قد أمضى يومه مختبئاً في حقل قمح، وقد كُتب عليه أن يلوذ بالجمود الذي يشل قوّاته خلال الساعات النهاريّة. وعند الغسق لم يجد سيّارة إلاّ بعد عناء كثير، ومن ثمّ بقي في الطريق ساعات قبل أن يبلغ «نيسي» حيث وصل ذليلاً ، رثّ الثياب، مرهقاً. وكان ترحيبُ «رستنبورغ» به برقيّة تمنعه من العودة إلى الجيب، وتأمره بإدارة المعركة من مركز قيادة «ديترتش» تحت رقابة نازيّ عليا !

وأطاع «كلوغي» الأوامر ، فعاد إلى «مول». وقد مكّنته المغامرة التي خاضها من أن يرسم «لجودل» لوحة حسيّة لإحدى الليالي في مؤخّرات جبهة «نورماندیا»: الطرقات التي اكتظّت بجموع غفيرة؛ الأرتال المتقاطعة التي تشلّ الحركة؛ عرقلة السير أمام الجسور المدمّرة؛ المدفعيّة وهي ترهق وتدمي المفارق؛ هدير الطيران العدوّ المتواصل ؛ السيّارات المشتعلة التي تستنزل قنابل جديدة بسبب النيران المندلعة فيها ... وكان «جودل» يصغي إلى هذا الوصف بشيء من الارتياب؛ ولكنّه لم يُعلم مخاطبه باستبداله الوشيك، واكتفى بإعلامه بأنّ الفوهرر سوف يسمح ولا ريب بإجلاء جيب «فاليز» .

كان الكنديّون في «فاليز». وأمّا البولونيّون ففي «ترون». وكان

الإنكليز يجتاحون وادي «الأورن». وفي «بروتانيا» كان الأميركيّون يُجهزون على «سان—مالو» حيث نقض «فون أولوك» عهده، فرفع العلم الأبيض على القلعة! وفي اتّجاه «باريس» استولوا على «درو»، وعلى «اللوار» استولوا على «أورليان». وفي «نورماندیا» راحوا يضغطون على قعر الجيب. فبات جليّاً أنّ كلّ شيء كان ينهار، وأنّ النهاية قد أقبلت...

وفي الواقع كانت إحدى أكبر فرص الحرب قد فاتت الحلفاء. فمن جملة قطاعات معركة «فرنسا» كافّة، بقي واحد هامدَ الأنفاس، وهو أكثر القطاعات أهميّة، ألا وهو قطاع «أرجنتان». لم يكن الفيلق الأميركيّ ١٥ قد جاوز الخطّ الذي بلغه في ١٣ آب. وكانت اثنتان من فرقه، الفرقة المدرّعة ٥ والفرقة ٧٩، قد سُحبتا من القتال وأُرسلتا إلى المنطقة الباريسيّة. وأمّا شعبة الكلاّبة التي كانت تُغلق جيب «فاليز» فقد توقّفت من تلقاء نفسها. وأمّا تطويق الجيش السابع، والجيش المصفّح الخامس، فقد بقي منقوصاً بعدما بوشر به بصورة محكَمة. فالأميركيّون يتشتّتون بسبب جولاتهم الميكانيكيّة الرحبة، بدلاً من أن يركّزوا اهتمامهم على الشيء الوحيد الذي يُعتبر في الحرب ذا أهميّة: ألا وهو إفناء العدوّ!

لقد كان «برادلي» هو المسؤول عن هذا الخطإ. وقد أقرّ بذلك إذ قال: «لقد كان القرار قراري أنا دون سواي...» «فمنذ ١٣ كان «هايسليب» قد طلب الإذن بمتابعة تقدّمه، وبالخروج من منطقة مجموعة الجيوش ١٢ لاحتلال «أرجنتان»، ولكي يمدّ يده إلى الجيش الكنديّ الأوّل باتّجاه «فاليز»، ولكي يُحكم من ثمّ إغلاق الدائرة حول العدوّ. وقد وافق «باتون» بحماسة، إلاّ أنّ «برادلي» تدخّل ممانعاً؛ قال في ذلك: «لقد كانت تعليماتي صارمة لدرجة أنّ «باتون» قد استدعى قوّات «هايسليب» من غير أن ينبس بكلمة...» وأمّا «مونتغومري»، القائد الأعلى لمسرح العمليّات. فلم يستعلم عن شيء، ولم يأمر بشيء. وأمّا «أيزنهاور» فقد كان غارقاً في أوساطه الرفيعة العالية، فلم يأبه للتدخّل في شؤون فيلق بسيط! وبقي «برادلي» هو الحكم المطلق. قال: «كنت شديد الرضى لكوني قد بلغت هدفي، وقد أنفت أن أحدّد لي هدفاً سواه.» إنّ الرجال ذوي المخيّلات العاديّة لا يصبحون على الإطلاق جنوداً عظاماً. فالهدف. في نظر «عمر برادلي»، كان خطّ «تينشبري—ران—سيس—مولان لامارش»، فيما كان متوقّعاً أن تقوم في «نورماندیا» «ستالينغراد» ثانية. وذلك بأسر جيشين ألمانيّين، وبتعجيل أجل الحرب بأن تُسدّد إلى العدوّ ضربة ماديّة ومعنويّة قاضية.

لم يكن «كلوغي» عالماً بالمهلة التي مُنحها. وبعدما تأكّله القلق الشديد، أمر بالجلاء عن الجيب من غير أن يحصل على إذن «هتلر». بدأ التراجع في ليل ١٦—١٧، وكان لزاماً التخلّي عن السيّارات بسبب انعدام الوقود. كانت المسيرة بطيئة في الظلمة، عبر الطرقات المتضرّرة التي اكتظّت بالحطام. وطلع الفجر يشهد أرتال الجيش السابع الطويلة، التي تجرّها الخيل، مجمّدة غربيّ «الأورن»، أمام جسر «بوتانج» وهو ممرّ النهر الأوحد. واختلق «كلوغي» تمويهاً، فنقل اهتمام العدوّ إلى نقطة أخرى، وذلك بأن أمر بشنّ هجوم على «بور—سان—ليونار» على مدخل الجيب. وقامت فرقة المصفّحات الصاعقة ٢ بتدعيم ممرّ التسلّل بطردها فرقة المشاة الأميركيّة ٩٠ من القمّة التي تسيطر على ممرّ «الديف» في «شامبوا». وخلال النهار تمكّنت ٤٥ قاذفة من طراز «هاينكل»، حوّلت إلى طائرات نقل، من أن تُنزل في الجيب بعض الذخيرة وقليلاً من الوقود للدبّابات الأخيرة الباقية. وقام «كلوغي» حتّى آخر لحظة بأعباء قيادته كجنديّ ماهر ذي خبرة.

ولكنّ ساعاته الباقية كانت معدودة. أتى «مودل» في صبيحة ١٧ يؤكّد قبول القيادة الحربيّة العليا بإخلاء جيب «فاليز»، حاملاً إلى «كلوغي» في الوقت نفسه رسالة جافية من «هتلر» جاء فيها: «لم تبقَ صالحاً للقيام بقيادة الغرب. أرجو أن تضع نفسك بتصرّفي».

واختلى «كلوغي» بنفسه لنصّ الجواب. وبعد ذلك تشاور بهدوء مع «بلومنتريت»، رئيس أركانه العامّة، وطلب أن تكون سيّارته جاهزة للساعة الخامسة، واستأذن خلفه بالانصراف بتأدّب. وقد استهلّ الرسالة التي تركها «لهتلر» على الوجه التالي: «عندما تبدأ بقراءة هذه السطور، لن أكون في عداد الأحياء...» وقد نفض فيها عن نفسه مسؤوليّة كارثة «نورماندیا»، متمنّياً «لمودل» أن يكون أسعد حظّاً منه. وأضافت الرسالة: «وأمّا إذا كان الأمر غير ذلك، وأمّا إذا لم تأتِك الأسلحة الجديدة التي تبني عليها آمالاً كباراً بالانتصارات المتوقّعة، فعندئذ يجب عليك أيّها الفوهرر أن تضع حدّاً للحرب. فالشعب الألمانيّ قد تألّم فوق طاقته. وقد حان الوقت لشجب هذه الفظائع الرهيبة».

وفي صبيحة اليوم التالي أوقف المارشال «كلوغي» سيّارته عند مدخل «متز». وقد رآه السائق يضع كبسولة بين شفتيه، وما لبث أن حمله إلى المستشفى وهو في الرمق الأخير. فهذا الذي قد أفقد متآمري ٢٠ تمّوز سانحتهم الأخيرة، انتقل في تلك اللحظة ينضمّ إليهم في عالم الآخرة.

وفي الجانب الحليف تنبّه المسؤولون إلى خطإ «برادلي» وعزموا على إغلاق الجيب. وانطلق الجيش الكنديّ الأوّل يهاجم باتّجاه «سان—لامبير». وجهّز الأميركيّون فيلقاً موقّتاً شنّ هجومه من «بور—سان—ليونار» باتّجاه «شامبوا». كانت المقاومة ما تزال ذات شأن، ولذا لم يكن الوصل قد تمّ بعدُ عشيّة ١٨. وقد تمكّن حشد من الأعداء من الفرار باجتياز «الديف» بين «ترون» و«شامبوا». وعادت العمليّات فنشطت في ١٩، فإذا بالأحراج تتلظّى بعدما أحرقتها قذائف الفوسفور. فهذه المنطقة النورمانديّة الرائعة، أرض مرابض الخيل، وأرض القصور، قد دُفنت تحت غشاء عفِن من الدخان الآسن الممتزج بالغبار والمطر. وغاصت الطرقات تحت كميّة هائلة من الحطام، واستحالت القرى مواضع هول طغت فيها على رائحة الحريق والنتانة البشريّة رائحةٌ هي من أرهب روائح الطبيعة: رائحة الخيل في طور تحلّلها. وراح الألمان يقاتلون بضراوة. وعند العصر تمكّنت الفرقة البولونيّة المصفّحة الأولى من طردهم من جبل «أورميل»، وهو دعامة محرّجة ضخمة كانت تبقي طريق التسلّل مفتوحة. ولحقت بهم فرقة المشاة الأميركيّة ٣١٧ قادمة من «شامبوا»، بعدما أخلت جرّاراتها الطرقات بإزالتها الركام والجثث في خليط فوضويّ. وبذلك يكون الجيب قد أُغلق. ولكنّ إغلاقه تأخّر عن الموعد الضروريّ خمسة أيّام! فأكثر من نصف الرجال الذين كانوا فيه، ويبلغ عددهم ١٢٠،٠٠٠، قد تمكّنوا من الخروج منه. وهكذا فاتت الحلفاءَ سانحة النصر الباهر التي كان يمكن أن يوفّرها استسلام جيشين ألمانيّين بلا قيد ولا شرط!

على الرغم من ذلك كانت الفريسة دسمة؛ فالجيب، الذي لم يبقَ جيب «فاليز»، كان بمثابة مثلّث يبلغ طوله نحواً من عشرة كيلومترات. بين خطّ «كين» الحديديّ و«الديف»، ويبلغ عرضه نحواً من ١٢ كيلومتراً بين خطّ «نيسي—كروي» وخطّ «أرجنتان—شامبوا». وقد تكدّس فيه أكثر من ٥٠،٠٠٠ ألمانيّ، أكثرهم من النهّابين؛ المستسلمين، الذين لا يتوقون إلاّ إلى الأسر. فأركانُ جيش عامّة، وأركانٌ عامّة لمجموعة مصفّحة، وأربع أركان فيالق عامّة، ونحو من عشرة أركان فرق عامّة، كانت هنالك سهلة المأخذ، ولكنّ المعركة لم تكن منظّمة، فما كان من البولونيّين، الذين تُركوا لأمرهم على جبل «أورميل»، إلاّ أن فقدوا الاتّصال مع الكنديّين، وانهمر المطر، ولم يعد

الطيران إلى الظهور، وتراخى المجهود البريّ نفسه. فالجيب الذي أتى إغلاقه متأخراً قد أغلق بصورة سيئة. وقد قرّر القادة الحازمون الذين أسروا فيه إعادة فتحه !

في ليل ١٩–٢٠ آب، «أوجين ميندل»، قائدُ فيلق المظليّين الألمانيّ الثاني، رتلين، وأصدر إليهما أمراً بالتحرّك بالصمت التامّ. وأمّا «هاوسر»، قائد الجيش السابع، فقد انضمّ إلى أحد هذين الرتلين ورشّاشه معلّق إلى عنقه. وتمّ اجتياز «الديف»، بالقرب من «سان–لامبير»، عند قدم تلّة ارتسمت فوقها مصفّحات العدوّ. وما إن اكتشف «ميندل» أنّ العدوّ يحتلّ جبل «أورميل»، حتّى التفّ من حوله حتّى بلغ «كودهار» بالقرب من دسكرة «كامامبير» الشهيرة. والتقى «هاوسر» الذي كان قد فقد إحدى عينيه أمام «موسكو»، والذي أصيب لتوّه برصاصة هشّمت فكّه، وكان الدم يسيل منه. جلس القائدان في حفرة من الحفر التي أحدثتها القذائف وراحا يرتجلان هجوماً لإعادة فتح الجيب بواسطة فرقتي المصفّحات الصاعقتين ٢ و٩، وهما تضمّان ٢٠ دبّابة فحسب! وبعد ذلك حمّل «ميندل» شاحناته بالجرحى بمن فيهم «هاوسر»، وغطّاها بالصلبان الحمراء، ثمّ أطلقها في وضح النهار على طريق «فيموتييه». فتوقّف إطلاق النار برهة ريثما تمرّ بسلام.

وتمكّن قوّاد كبار من النجاة من الجيب بظروف «ميندل» عينها، وهم: «ماهلمان» قائدُ فرقة المشاة ٣٥٣، و«فون لوتفيتز»، قائد فرقة المصفّحات٢، و«مييير»، قائد الفرقة المصفّحة الصاعقة ١٢، وغيرهم. وبدلاً من أن يجني الحلفاء قطافهم المثمر لم يتمكّنوا إلاّ من أسر جنرالات ثلاثة، منهم «فون إلفلدت» خليفة «فون شولتز» على رأس الفيلق ٨٤.

لقد أدّى هجوم «ميندل» المعاكس شماليّ جبل «أورميل» إلى إعادة فتح منفذ. واجتاز بضعة آلاف من الرجال، وكذلك بعض الآليّات، «الديف» على جسر «سان–لامبير» الذي بقي صالحاً للاستعمال، وتمكّنوا من النجاة في ليل ٢٠–٢١. وكانت سيول المطر العارمة تزيد من دياجير الظلمة. وتمركز «ميندل» في زاوية حرج «كودهار»، عند أقدام جبل «أورميل» الذي كان البولونيّون يرقدون فوقه وقد أصابهم العياء. وكان رجال «ميندل» يرقدون هم أيضاً بمن فيهم المراقبون المرهقون. ولكنّ الجنرال بقي واقفاً على قدميه؛ وراح يوجّه بنفسه نحو «فيموتييه» مجموعات الرجال التي كانت تنبثق بهدوء من غمرة الليل والمطر. وقبل الفجر بساعة واحدة صرّح الناجون من كتيبة للرماة بأنّه لم يبقَ هنالك أحد في أعقابهم. فأيقظ «ميندل» رجاله، وأمرهم بالانصراف، وعاد إلى الانتظار حتّى الخامسة تماماً، ثمّ انصرف بدوره ماشياً، وهو يكاد يكون وحيداً. وتضاعف عصف المطر. أمّا معركة «نورماندي» فقد انتهت.

رتل مصفّح يجتاز «أرجنتان».

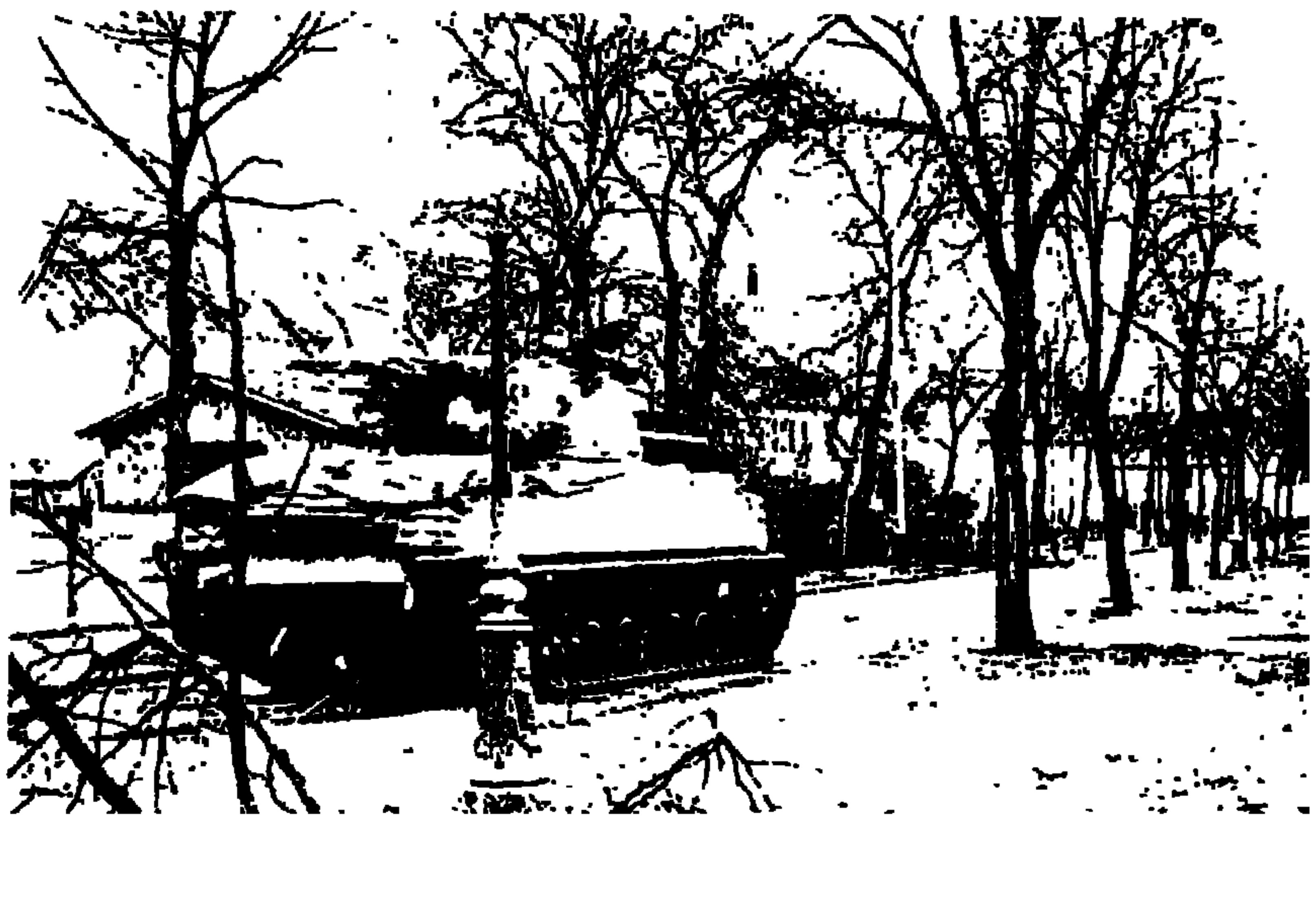

نهـايـة «فيشـي»

كان بوسع هزيمة «نورماندي» الألمانيّة أن تكون أشمل وألمع وأبهر. إلاّ أنّها كانت، في أيّة حال، حاسمة؛ فلقد فقد الجيش الألمانيّ معركة «فرنسا»، بل «فرنسا» ذاتها، بشكل نهائيّ.

كثيرون هم الذين خرجوا من جيب «فاليز»؛ غير أنّ من بقوا منهم فيه، بين قتلى وأسرى، يشكّلون نخبة المحاربين، أمّا الجيشان اللذان كانا فيه فقد دُمّرا عمليّاً؛ وأمّا فرق الدبّابات التي حملت عبء القتال الأثقل فقد أمست أثراً بعد عين. فلم يبقَ من الفرقة ١١٦ سوى ٥٠٠ رجل، ومن الصاعقة ٢ سوى ٤٥٠، ومن الصاعقة ١٢ سوى ٣٠٠، وهلمّ جرّاً. أمّا الفرقتان ١ والصاعقة ١٠ فلم يبقَ لهما سوى دبّابة واحدة.

ومع هذا ما فتئت وحدات النخبة هذه صامدة، فيما تفكّكت الأخرى، وراح قطيع من البشر ينساب على جسر من جسور «رووان» وقد رُمّم قسمٌ منه، فيما مضت جماعات من الجنود تجتاز نهر «السين» في كلّ ما يطفو، وحتّى في براميل عصير التفّاح المبقورة؛ ونشبت معارك دامية حول المراكب القليلة النادرة. هذا، ورجال الدرك الألمان يوجّهون الفراريّين نحو منطقة «أميان» حيث أُعيد جمعُ شملهم وتسليمهم.

وما لبثت المؤخّرات أن ارتحلت، فبدأ الجلاء عن «باريس»، وانكمشت أركان «سان جرمان» و«لاروش–غويون» على نفسها تحت إسمنت «مرجيفال». ولم يبقَ «مودل»، الذي كان «هتلر» يتوقّع منه أن يجترح معجزة، سوى قائد مرهق يئنّ من جراحه الكثيرة التي ما كان ليحسّ بها في حمّى الانتصار. فحلّ الجيش السابع، وصَهر حطامه في الجيش الخامس المصفّح الذي أعاده إلى «إيبرباخ»، وأمره، بناءً لتوجيهات «هتلر»، بأن يتمسّك «بتوك» عن طريق «تروفيل–ليزيو–غاسي». ولكنّه نبّه «قيادة الجيش العليا» إلى أنّ كلّ أمل بالمقاومة جنوبيّ «السين» قد تلاشى؛ ورغبة منه في تحاشي الانهيار الشامل، طلب ٣٠ فرقة جديدة تكون ٩ منها مصفّحة. ولم يكن سحبها ممكناً إلاّ من الجبهة الروسيّة، و«مودل»، العائد من هناك، أدرى الناس باستحالة سحب كتيبة واحدة.

كان على الجيش المصفّح الخامس أن يلتحم بالجيش الأوّل المكلّف بحماية المنطقة الباريسيّة، بتمركزه بين «درو» و«أورليان». هذا على أن ينبسط الجيش الأوّل في ما بعد على «الإيون» ليتّصل بالجيش التاسع عشر المتراجع من الساحل المتوسّطيّ. وهكذا يتمّ بناء جبهة متماسكة تحمي مواقع إطلاق القنابل الطائرة من «المانش» إلى «بيزانسون».

كان الجيش الأوّل، الخاضع لقيادة جنرال المشاة «كورت فون درشيفالري»، يحتلّ شاطئ الأطلسيّ من «اللوار» إلى «البيرينيه»، وكان عليه بالتالي أن يتراجع عبر القسم الأكبر من «فرنسا» ليقوم بالدور الستراتيجيّ الذي انتُدب له. بيد أنّه كان عاجزاً! فكلّ من فيلقيه يتألّف من فرقة واحدة من الأجناد الثابتة التي يبلغ اختلاط العناصر والألوان فيها حدّ الاشتمال على فوج هنديّ (هو الفوج ٩٥٠) جنّد أفرادَه العميلُ «شاندرا بوز». صدر في ١٦ آب أمرٌ يقضي بانسحاب التشكيلات غير المقاتلة إلى شرقيّ خطّ يمتدّ من «أورليان» إلى «كليرمون فرّان»، فقُذف إلى الطرقات بـ ١٠٠٠٠٠ رجل وامرأة من الجيش الألمانيّ ليس لهم من وسائل النقل، اجمالاً، إلاّ أقدامهم. وتحرّكت تشكيلات المحاربين بعد ذلك بيومين للحاق بالأولى، باستثناء الحاميات التي تُركت في الموانئ. ولكنّ قطع الطرقات، وهدم الجسور، وهجمات رجال المقاومة المتتالية، جعلت السير بطيئاً للغاية.

حلّ ٢٨ آب، وقد انقضى أسبوع على بدء التراجع. فإذا القسم

الأكبر من الفيلق ٦٤ ، القادم من ناحية «الروشيل». لم يجتز بعد «بواتييه». كانت «أورليان» قد عيّنت كنقطة للالتقاء العامّ. إلاّ أنّ الأميركيّين سبقوا الألمان إليها. فلم يبقَ لهؤلاء إلاّ أن يتابعوا السير نحو الشرق للقاء الجيش التاسع عشر.

ما ابتعد الجنود الألمان حتّى انعتق جنوبيّ غربيّ «فرنسا» ووسطها تلقائيّاً. وتشمل المنطقتان ما يقدّر بثلاثين محافظة تقريباً. تغطّي ٥ مناطق من ١٢ منطقة عسكريّة حاولت هيئة أركان الجنرال «كونيغ» أن تحدّد بواسطتها معالمَ تلك الكتلة المبهمة التي تشمل القوّات الفرنسيّة الداخليّة. وهي: ب (بوردو). ر٣ (مونبولييه). ر٤ (تولوز). ر٥ (ليموج). ر٦ (كليرمون فرّان). فخرجت السلطات الثوريّة، التي شكّلت في المقاومة السريّة، إلى النور بضجيج وجلبة. كانت مدينة «الجزائر» قد عيّنت مفوّضين للجمهوريّة. ومحافظين ونوّاب محافظين. إلاّ أنّ المؤثّرات الشيوعيّة أو الفوضويّة هي التي تغلّبت في عدّة مقاطعات. وكاد يرافق التحريرَ في كلّ مكان استيلاءٌ ثوريّ على السلطة. ولا ريب في أنّ مؤرّخاً يعمد إلى أساليب ««تين» في وصف سريرة الثورة الفرنسيّة وأسرارها. سيحيي تلك الحقبة الغريبة الرهيبة في غضون سنوات. أمّا الآن فذلك غير ممكن. وكلّ الذين حاولوا بحث الموضوع قد أخفقوا؛ فوثائق تلك الفوضى العفويّة الجديدة، وملفّات فترة الرعب تلك، ما تزال دفينة سرّ رهيب. ولم يستطع أحد حتّى الآن أن يُحصي، ولو بصورة تقريبيّة. عدد الأفراد الذين أعدموا بشكل اعتباطيّ، أو بالاستناد إلى عدالة مزوّرة. ولاشكّ في أنّ جرائم شنيعة قد أرتُكبت بالجملة، ليس لها من التبرير إلاّ أنّها انتقام لجرائم حيوانيّة فاجرة مماثلة ارتكبها الغستابو ورجال الشرطة الفرنسيّة وبعض وحدات الفرق الصاعقة. وكان لا بدّ من انقضاء بضعة أشهر قبل أن تستقرّ السلطة في المحافظات الجنوبيّة. فيسلّم قمعُ أعمال التعاون مع العدوّ إلى المحاكم النظاميّة وحدها.

كانت «فيشي» تقع على حدود مقاطعة «أوفرن» للمقاومة السريّة. فخشيت السلطة المحتلّة انقضاض رجال المقاومة عليها واختطاف المارشال «بيتان». ولذا نُقل العجوز في ٧ أيّار، في موكب ألمانيّ ضخم، إلى قصر «فوازان» بالقرب من «رانبويي». وما انقضى أسبوعان حتّى غيّر الألمان رأيهم فقرّروا. متذرّعين بنزول وشيك شماليّ «فرنسا»، أن يعيدوا مَن لا يزال يُدعى رئيس الدولة الفرنسيّة إلى عاصمته، مدينة المياه المعدنيّة. فأصرّ «بيتان» على أن يعود عن طريق «نانسي»، «إيبينال»، «ديجون»، «ليون». «سانت-إتيان»؛ حيث استُقبل بالهتاف والتصفيق كما استُقبل في الشهر الفائت لدى زيارة قام بها إلى «باريس» و«رووان»، ممّا زاده اعتقاداً بأنّه ما انفكّ يجسّد الشرعيّة محتفظاً بمحبّة الشعب الفرنسيّ، وشجّعه على توجيه رسالة إلى «ديغول» يعرض فيها عليه أن يقاسمه السلطة خلال بضعة أشهر. حتّى إذا انقضت الفترة الانتقاليّة. انسحب هو من الحكم لينهي أيّامه في خلوة هادئة. غير أنّ هذا الاثر الساذج لم يلقَ أيّ جواب قط.

إنقضى حزيران وتموز بسلام. ووسمت الأسلاك الشائكة، التي أحدقت بفندق «بارك»، مدينةَ «فيشي» بطابع الحكم العرفيّ، إلاّ أنّ الطمأنينة الخارجيّة لم تعكّر، فالمآسي الفرنسيّة تجري في أماكن أخرى: في «نورماندي» المنكوبة، في «الفيركور» حيث سالت دماء رجال المقاومة. في «أورادور-سور-غلان» حيث أبادت فرقة «الرايخ» السكّان كلّهم. أو على قارعة الطريق حيث اغتال رجال الشرطة «جورج ماندل» ثأراً لاغتيال وزير الأنباء «فيليب هنريو». كانت «فرنسا» منذ ١٩٤٠ قد سلمت من الزوبعة التي عصفت بالعالم، وإذا بالحرب تضاعف فجأة طرق جلدها وتعذيبها؛ ولكنّ مدينة المياه المعدنيّة التي جعلت منها

المارشال «بيتان» يغادر «فيشي».

النكبةُ رأس «فرنسا» السياسيّ بقيت واحة هدوء وسلام.

في ٨ آب غادر «لافال» «فيشي» خفيةً؛ وفي ١٢ انتقل من «باريس» إلى «نانسي». حيث كان «إدوار هيريو»، رئيس مجلس النواب. قد تظاهر بمسّ من الجنون لطيف، وفّر له سبيل اللجوء إلى مستشفى الأمراض العقليّة؛ فإذا بلقاء السياسيّين العريقين يتمّ بالدموع. كانت خطّة «لافال» تقضي بدعوة مجلس ١٩٤٠ الوطنيّ كيما يستقبل به الحلفاءَ ويفاوض «ديغول». وعلى غرار «بيتان»، كان ينوي الانسحاب، أو الهجرة إذا لزم الأمر، بعد أن يثبّت أركان الشرعيّة الجمهوريّة. غير أنّه، على نقيض المارشال، ما كان يفكّر إلاّ بالاعتزال الموقّت.

أخفقت المحاولة إخفاقاً ذريعاً. فأبدى «هيريو». وقد أعيد إلى «باريس»، الكثير من التحفّظ والتخوّف، بعد النشوة العاطفيّة التي أثارها خلاص «فرنسا». فعمد الهتلريّون، وليس ما يدعوهم إلى إعداد مستقبل «فرنسا»، إلى توقيف رئيس المجلس، وأعادوه إلى الأسر في ضواحي «برلين». ثم أرغموا «لافال» على نقل حكومته إلى «بلفور»: فرفض «لافال» معلناً أنّه سينتظر الحلفاء في فندق «ماتينيون»، فأتى الردّ عليه بالقوّة والإكراه؛ وفي الساعة ٢٣ من ١٧ آب مضت به قافلة من الغستابو باتّجاه الشرق. فقال وهو يستقلّ السيّارة: «ما أنا غير أسير ...»

وبعد ثلاثة أيّام أتى دور «بيتان». ففي الساعة ٧ من يوم ٢٠ آب حطّم جنديّ ألمانيّ باب غرفة نومه بقضيب من حديد. كان رجال الحرس في مدخل فندق «بارك» مزوّدين برشّاشات محشوّة، وبصناديق من القنابل اليدويّة مفتوحة، ولكنّ «بيتان» منعهم من اللجوء إلى مقاومة ميؤوسة؛ فخرج منتصب القامة، شاحب اللون، بحضور السفير البابويّ، والوزير السويسريّ المفوّض، اللذين كان قد استدعاهما ليسلّمهما احتجاجاً على عمليّة الخطف التي يتعرّض لها. وحين تحرّك رتل السيّارات الألمانيّة الذاهبة بالمارشال «فيليب بيتان» وقرينته، تحت رذاذ أغبر، أنشدت جماعة صغيرة من المخلصين نشيد «المارسيلياز». أمّا عهد «فيشي» العاصمة فقد انقضى.

"تولون"، "مارسيليا" "مونتيليمار"، "ليون"

في «بروفانسا» كانت العمليّات الحليفة تسير بسرعة لم تكن بالحسبان. وقد أخضعت أوكار المقاومة الساحليّة بشدّة. ومنذ العشيّة الأولى تمّ الاتّصال بين القوّات التي نزلت من البحر والقوّات الهابطة بالمظلاّت. وجرى اعتقال الجنرال الألمانيّ «نويلنغ» في «دراغينيان» مع أركانه العامّة، وهو قائد فيلق الاحتياط ٦٢. وانطلقت مفرزة مصفّحة

باتّجاه «غرونوبل». عبر طريق «نابوليون». واستولت فرقة المشاة الأميركيّة ٣ على «برينيول»، ثمّ توجّهت شطر «إيكس». وبلغت الفرقة ٤٥ وادي «الدورانس» الأسفل، ويمّمت شطر «أفينيون». ولحقت الفرقة ٣٦ بالمفرزة المصفّحة. وراحت القيادة الألمانيّة تستغيث مستدعية قوّتها الوحيدة القادرة على ضفّة «الرون» اليسرى، وهي الفرقة المصفّحة ١١. ولكنّ الجسور قد دُمّرت جميعها، فبات عبور الدبّابات بمراكب مرتجلة بطيئاً جدّاً. لم يكن يداعب الجيش الألمانيّ أيّ أمل في صدّ الغزو الجديد، أو على الأقلّ في كبحه، فاقترح التخلّي عن القتال والجلاء الفوريّ عن جنوبيّ «فرنسا».

في ١٧ أذعن «هتلر» لهذا التخلّي القاسي. فإلى جناح الجيش ١٩ الأيسر سوف ينسحب حطام الفيلق ٦٢ إلى «إيطاليا» حيث ينضمّ إلى قوّات المارشال «كيسلرنغ». وكان على الفيلقين الآخرين، فيلق الطيران الرابع، والفيلق ٨٥، أن يتراجعا، الأوّل عبر الضفّة اليمنى، والآخر عبر ضفّة «الرون» اليسرى. كان وضعهما خطيراً: فالخطوط الحديديّة مقطوعة، ولم تبقَ «السيفين» و«الألب» غير أعشاش للمقاومة. وفي صفوف الأرتال المتراجعة كان عدد الرجال غير المقاتلين ثلاثة أضعاف المقاتلين، إذ لم يكن ثمّة جيش واحد يضمّ نسبة من الجنود المُبعَدين ومن الطفيليّين كنسبة قوّات الاحتلال الألمانيّة هذه. وهكذا، فلو أنّك نظرت إلى الطرق التي غشّتها حشود غفيرة لرأيت رتلاً من المساعدين التونكينيّين الذين انتقلوا إلى خدمة «ألمانيا» بعد ما استُدعوا لمحاربتها! وكان هنالك خطران يُحيقان بتلك الجماعة: الطيران وتقدّم الأميركيّين السريع في «الألب»، فقد كان بميسورهم أن يعترضوا الجيش ١٩ بعد اجتيازهم أودية «الإيغ» و«الدروم» و«الإيزير»، وانعطافهم باتّجاه «الرون». وعندما قام «بلاسكوفتز»، قائد المجموعة «ج»، بتبليغ الجيش ١٩ قرارَ الفوهرر، أضاف قائلاً: «حاولوا بلوغ منطقة «شالون–سور–سون». إنّها قضيّة ساعات. هذا، وإنّكم لن تتلقّوا أيّ أمر آخر بعد الآن.»

لقد استُثنيت حاميتا «تولون» و«مرسيليا» من أمر التراجع، إذ كان عليهما، حسب الكلام المفخّم المألوف، أن تدافعا حتّى آخر طلقة عن القلاع التي كلّفها الفوهرر بها. ولكنّ القوّات لم تكن جديرة بالقيام بمثل هذه المهمّة. فقد كانت تحمي «تولون» فرقة الموقع ٢٤٢، بإمرة الجنرال «باسلر»؛ وكانت الفرقة ٢٤٤، بإمرة الجنرال «شافر»، هي التي تؤمّن حماية «مارسيليا». وكانت هاتان الفرقتان وحدتين كبيرتين من النسق الثاني تضمّان كتائب شرقيّة عديدة، ونسبة قويّة من الرجال المسنّين والمُعاقين. فهي، بكونها عاجزة عن القيام بأيّ تحرّك تكتيكيّ، وبالتالي بأيّ دفاع مرِن، لم تكن قادرة إلاّ على بسط ستار بشريّ رقيق حول دائرة المدينتين الكبيرتين الشاسعة.

هذا وقد جُعل غزو «تولون» و«مرسيليا» من نصيب القوّات الفرنسيّة. يا لها من مهمّة مقيتة! فقد كان من شأنها أن تبقي على الساحل فرقَ الجنرال «دي لاتر»، فيما كانت القوّات الأميركيّة تحرّر قطعاً واسعة من الأرض الفرنسيّة. كان الاستيلاء على «تولون» والاستيلاء على «مرسيليا» قد حُدّدا لـ ٥ و ٢٥ أيلول على التوالي. وبوجه الإجمال كان سياق العمليّة قد نُسّق على نمط وقور بطيء. ولم يكن متوقّعاً بلوغ «ليون» قبل ١٥ تشرين الثاني. ويعود السبب في وضع هذا التقويم إلى المبالغة الهائلة في تقدير قوّات العدوّ.

إلاّ أنّ الأميركيّين قد تحرّروا من قيود هذه التواريخ، فتمّ اجتياز «الدورانس» في «أوريزون» في ١٩ آب، فيما لم يكن متوقّعاً عبوره إلاّ في ٣٠ أيلول. وقد بات لزاماً على «دي لاتر»، والحالة هذه، أن يُعجّل هو الآخر في إنجاز عمليّاته في «تولون» و«مرسيليا» كي تتمكّن القوّات الفرنسيّة من السير نحو «بورغون» و«الألزاس» في أسرع وقت ممكن. وأمّا «ألكسندر م. باتش»، قائد الجيش السابع الذي كان «دي لاتر» ما يزال متقيّداً بسلطته حتّى إنشاء مجموعة الجيوش ٦، فقد قبل بذلك.

بدأ حصار «تولون» في ٢٠ آب، قبل أن ينجز النسق الثاني في الجيش الفرنسيّ عمليّات إنزاله. وكانت الجبال التي تحيط بالمدينة كثيرة الوعورة، فجعلت من المحاصرة سلسلة من التسلّق عبر ممرّات ضيّقة أو جدران تكسوها الأشواك. وفيما كانت الفرقة الفرنسيّة الخفيفة الأولى تخوض قتالاً عنيفاً في سبيل «هيير»، إلتفّت فرقة المشاة الجزائريّة حول المدينة، يقودها «مونسابير»، وبلغت البحر في «باندول» و«ساناري».

وبعدما تمّ تطويق المرفإ الحربيّ الكبير شُنّ الهجومُ عليه من البحر والجوّ والبرّ. وقام أسطول فرنسيّ–أميركيّ قويّ، يضمّ «النيفادا» الهرمة و«اللورين» الأكثر هرماً، بقصف شبه جزيرة «سان–ماندرييه» وبطّاريّات رأس «سيسيي». وكان الحاكم الألمانيّ، الأميرال «روهفوس». يعتزم سدّ المرفإ بأن يُغرق فيه البارجةَ «ستراسبورغ» والطرّاد «لاغاليسونيير» اللذين أُعيد تقويمهما بعد انتحارهما في ١٩٤٢؛ ولكنّ ٣٥ طائرة من طراز «ب–٢٥» حالت دون تحقيق هدفه بأن أغرقت هاتين العمارتين داخل المصنع البحريّ. وفي البرّ كان الألمان يقاومون بعصبيّة شديدة؛ كان القتال يدور في غمرة الحرّ الشديد، وتحت ضباب من الغبار كثيف، وسط أحراج الصنوبر الملتهبة. إلاّ أن نزول فرقة مشاة المستعمرات ٩ إلى خطّ النار، ونشاط المدفعيّة القويّة، لم يتركا للمدافعين أيّ أمل في الصمود. واستولى الفرنسيّون تسلّقاً على الحصون الثلاثة التي تسيطر على «تولون» وهي «لي كوم» و«لوفارون» و«لوكودون»، وتسلّلوا من ثمّ إلى المدينة من خلال خور «الداردين». وفي ٢ آب، وعلى الرغم من المقاومة المحليّة، سقطت المدينة في أيديهم.

كان المعقلُ هو شبه جزيرة «سان–ماندرييي» مفتاح المرفأ. فالتجأ الأميرال «روهفوس» إليه. وانصبّت على شبه الجزيرة تسحقها ٧٨٥ طنّاً من القنابل، وأكثر من ٨،٥٠٠ قذيفة من القذائف البحريّة تتراوح عياراتها بين ١٣٨ و٣٤٠. فاستسلم «روهفوس» في ٢٨ آب. ومعه ١،٨٠٠ بحّار وجنديّ هم آخر المدافعين عن «تولون».

في ذلك التاريخ كانت «مرسيليا» قد غدت حرّة. كان الهجوم محدّداً لما بعد الاستيلاء على «تولون»، ولكنّ «مونسابير» راح يجوب المسافات من غير توقّف، وفي نيّته ألاّ يدع الأميركيّين «يحصلون بمفردهم، وفوق طرقات «فرنسا»، على قبلة الظفر المحرر». ومن عقدة طرقات «لوكان» راح يوجّه نحو «مرسيليا» قسماً من فرقة المشاة الجزائريّة ٣، ومجموعة من المشاة المغاربة، ومجموعة قتال من الفرقة المصفّحة الأولى. سقطت «أوبان» في ٢١، بعدما تدفّق عليها المهاجمون من الشمال والجنوب، وتمّ بلوغ ضاحية «سان–جوليان» في اليوم التالي. وانتاب القلق «دي لاتر» لدى مشاهدته حفنة الرجال تغوص في بحر من البيوت، فمنع موقّتاً اجتياز «الجاري»، وهو جدول يفصل «مرسيليا» عن ضواحيها؛ ولكنّ فيلق المشاة الأفريقي ٧، التابع للكولونيل «شابوي»، غاص في قلب الجموع. وفي الساعة ٨ من نهار ٢٣، خرج إلى جادّة «المادلين» التي قادته إلى «الكانوبيير». وفي الساعة العاشرة بلغ «المرفأ القديم»؛ شاطراً بذلك دفاع العدوّ شطرين. ودخل ضابط استعلامات «شابوي»، وهو «الكابتن» الراهب «كروسيا»، إلى مركز البريد، وبكلّ بساطة اتّصل هاتفيّاً بالجنرال «شافر» يدعوه إلى الاستسلام! وقبل الحاكم الألمانيّ بالاجتماع إلى «مونسابير» في حصن «سان–جان»، ولكنّه تصلّب حين أُبلغ أنّ ما يُطلب منه إنّما هو استسلام بلا قيد ولا شرط. فانفصمت الهدنة. وفي الساعة ١٩،١٥ عادت معركة «مرسيليا» إلى حالها.

لا يُستَبْعد أن تكون معركة «مرسيليا» هذه أكثر معارك الحرب بهاءً. فقد دارت رحاها وسط حشود من الناس طغى عليهم الهياج، كانوا ينتقلون من مرحلة الغفلة إلى طور الهلع الشديد. وكان ٥٠٠ من القوّات غير النظاميّة، أصبح عددهم ٢٠،٠٠٠ بعد النصر، يحاربون إلى جانب القوّات النظاميّة. وأمّا «مونسابير» فقد ارتدى بزّته التي كان يرتديها سنة ١٩٣٩، وأقام في مقرّ المحافظة، في شارع «سان—فيريول»، في بقعة من الأرض محايدة، وكان على الراغب في الوصول إليه أن يسير بين الرصاص سيراً متعرّجاً. وكانت «الكانوبيير»، بعد ما قصفها مدفع حصن «سان—نيكولا»، مثقلة بالقُطُر المدمّرة التي تشابكت بأسلاكها الكهربائيّة. وقد تمّ اقتحام الهضبة وكاتدرائيّة «نوتردام—دي—لا—غارد» على مرأى من آلاف الفضوليّين.

في ٢٧ خُيِّل «لشافر» أنّه قد استهلك كلّ مورد للمقاومة لديه فاستسلم. بلغ عدد الأسرى ٣٧،٠٠٠، منهم ٧٠٠ ضابط، وهو عدد يبلغ ضعفي عدد أسرى «تولون». وما من شكّ في أنّ المعركة لم تكن لتنتهي بهذه السرعة لو أنّ الحامية كانت مشبعة بروح العصبيّة التي بشّر بها «هتلر».

وعلى بعد ١٠،٠٠٠ كلم من «بروفانسا» كان مرفأ آخر ينوء تحت الحصار هو «بريست»: ففي ٢٥ آب كان الفيلق الأميركيّ ٨ قد هاجم المعسكر المحصّن وهو يطمح إلى الاستيلاء عليه في غضون خمسة أيّام. وعلى الرغم من أنّ جنرال المظلّيّين «رامكي»،لم يستشهد تحت أنقاض المدينة، فقد أبدى حيال تفوّق العدوّ الماديّ حزماً رائعاً. ولم تسقط «بريست» إلاّ في ١٩ أيلول، وكانت سيّئة الحال لدرجة أنّ مرفأها لم يرجع صالحاً للاستعمال إلاّ بعد شهور من الترميم طويلة.

وفي وادي «الرون» كان مصير الجيش الألمانيّ ١٩ على كفّ عفريت. وكان رجال مقاومة «الألب» الممتازون قد جعلوا من المسيرة نحو «غرونوبل» والحدود الإيطاليّة أمراً سهلاً للغاية، ممّا مكّن الفيلق الأميركيّ ٦ من تركيز القسط الأوفر من قوّاته للإطباق على أرتال العدوّ التي كانت صاعدة نحو «ليون» بجهد وعناء.

في ٢٢ آب، قُطِع التراجع الألمانيّ شماليّ «مونتيليمار». وكانت إحدى المفارز قد تقدّمت الفرقة ٣٦، فوصلت إلى الطريق رقم ٧، ورفعت مدفعيّتها إلى غابة «مارسان» التي تشرف على الوادي من مسافة ٥٠٠ متر تقريباً. يا لها من مناظر رائعة! كانت المنطقة بكاملها تنبسط أمام شدق المدافع الأميركيّة: ضفّتا «الرون»، و«الدروم» الذي يصبّ في النهر الكبير، والطريق وخطّ السكّة الحديديّة على الضفّة اليسرى اللذان يفترقان في سهل «لوريول» الصغير الخصب، ثمّ يعودان فيتّجهان معاً شطر قرية «كوكورد» ويجتازان من ثمّ الممرّ المسمّى «باب مونتيليمار» جنباً إلى جنب. لقد أمسك بالجيش ١٩ من خناقه. وقد بدا أنّه لا مفرّ البتّة من الاستسلام.

غير أنّ قوّاد القوّات الألمانيّة، وجزءاً منها، قد احتفظوا بالعزم. فقد صُدَّت محاولات أميركيّة عدّة للاستيلاء على «مونتيليمار» من خلال وادي «روبيون». وبعدما دعّم «فيسي» هذه الركيزة جمع فرقة المصفّحات ١١ وفرقة المشاة ١٩٨ معاً ووضعهما تحت إمرة «فون فيترشايم»، وأصدر إليه أمراً بأن يعيد فتح طريق «ليون» مهما بلغ الثمن. كانت التحرّكات صعبة بصورة تفوق كلّ وصف، وكانت الاتّصالات تتصدّع في كلّ لحظة، وأمّا شاحنات الغازوجين القديمة فقد كانت الآليّات المتحرّكة الوحيدة لديهم، وكان على العناصر الذاهبة إلى الجبهة أن تشقّ سبيلها بالقوّة وسط الحشد اللاغط الذي كان يعرقل السير على الطريق رقم ٧. وقد شُنّ هجوم أوّل فثان فثالث فرابع خلال النهار والليل، بيد أنّها أخفقت جميعها. وقد ارتكبت القيادة الأميركيّة الخطأ نفسه الذي ارتكبته في «فاليز»: فهي لم تأخذ بزمام القتال كما يجب. وهي لم تكرّس قوّاتها كافّة لشدّ الحبل الذي طوّقت به عنق العدوّ. وبدلاً من أن يرسل «تراسكوت» في طلب الفرقة ٤٥، وكلّ من باستطاعته أن يقاتل، باتّجاه «مونتيليمار»، إذا به يسحب إحدى المفارز ويرسلها إلى وادي «الإيزير» في مهمّة استكشافيّة! فأضعف بذلك نفسه في المكان والزمان الحاسمين.

في الساعة ٨ من صبيحة ٢٦ أعلم «فيترشايم» رئيسه بأنّه قد تمّ استعادة «كوكورد»، وأعيد فتح الطريق. كان التراجع قد بدأ ثانية منذ أمد قصير، فإذا بمياه «الدروم» تفيض فجأة، معطّلة المعبرين الوحيدين موقّتاً، ولم يعد الفيلق ٨٥ إلى مسيرته إلاّ في ٢٧ ظهراً. وأمّا المدفعيّة الأميركيّة، التي كانت تطلق نيرانها بدقّة وسهولة من مرتفعات «مارسان»، فقد سدّدت إلى الرتل الألمانيّ ناراً رهيبة سحقت السيّارات، وفجّرت عربات المؤن وأبادت البهائم، ملقية فوق الطريق خليطاً عجيباً من الحديد الملتوي والأجساد المسحوقة. وأمّا التاريخ الأميركيّ فهو يصف ذلك بقوله: «لقد كان ذلك حلم رجال المدفعيّة». ولكنّ بعض ضبّاط الأركان العامّة الألمان الحازمين راحوا يعجّلون بالعبور، ويلقون في «الدروم» بقايا الجيش ١٩.

وإلى ما وراء ذلك كانت القوى الحليفة والألمانيّة تتّجه بكاملها نحو «ليون». وجعل «فيسي» فيلق الطيران الرابع يحتلّ وسط المدينة كيما يتمكّن الفيلق ٨٥ من اجتيازها من غير عناء. وكان الأميركيّون قادمين من «غرونوبل» و«فالانس»، وكان الفرنسيّون، الذين فرغوا من احتلال «مارسي» وعبور «الرون» في ظروف بهلوانيّة، قادمين من «سان إتيان» وفجّ «أربريل». وقام مناضلو منطقة «را» الفرنسيّون، بقيادة الكولونيل

جيوش أميركيّة تنزل في أحد شواطىء «بروفانسا» يوم ١٥ آب.

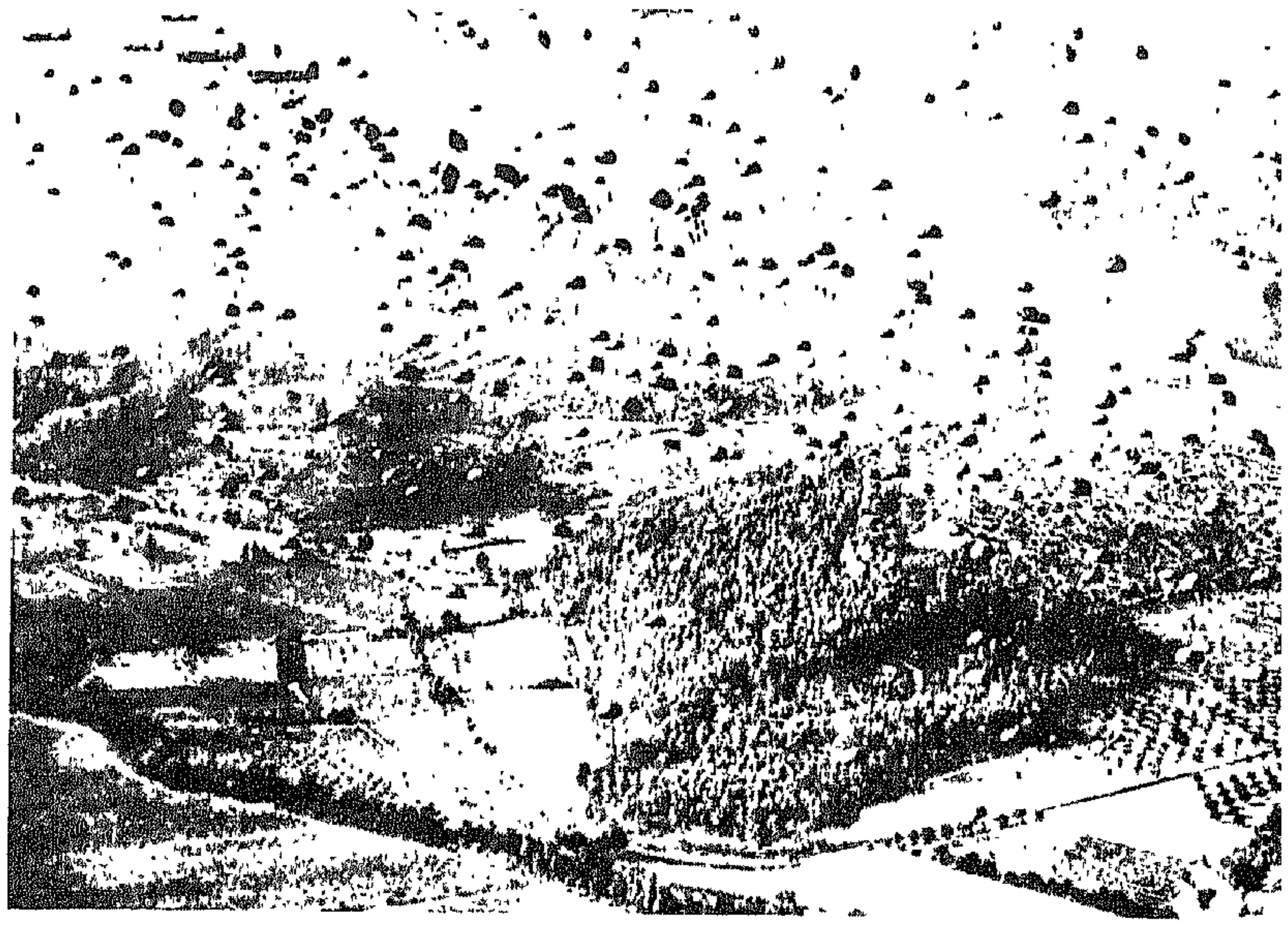

هبوط المظليّين بين «نيس» و «مرسيليا» .

«ديكور». بالانتظام على كلتا ناحيتي المدينة في مجموعات ثلاث. وقد بدا من جديد أنّ مصير الجيش الألمانيّ ١٩ كان الأسر لا محالة . ولكنّه سوف ينجو مرّة أخرى نتيجة لافتقار التنسيق في صفوف مطارديه. وخلال ثلاثة أيّام راح حشد مرهَق يجتاز «ليون» جارفاً مجموعات من الحرس في بزّات سوداء، يتجّه نحو «بور» عبر رصيف «السون». ولم تنشب الثورة في المدينة، وذلك بسبب انعدام التشجيع من قبل السلطات الفرنسيّة والحليفة، أكثر منه بسبب القمع الشرس الذي كان يعصف حتّى آخر لحظة. وفي أوّل أيلول نضب دفق الهاربين . وفي ٢ أيلول من الفجر حتّى المساء، وتحت المطر، قام عنصر هندسيّ صغير بنسف جسور «الرون» كافّة ومعظم جسور «السون»، وذلك من غير أن يعكّر صفوه أحد. ويوم الأحد في ٣ أيلول دخلت الفرقة الفرنسيّة الخفيفة إلى «ليون» وعلى رأسها الرماة البحريّون . ولكن من جملة ٢٠٩،٠٠٠ رجل خاضوا عمليّة التراجع، تمكّن «فيسي» من إنقاذ ١٣٠،٠٠٠ والسير بهم نحو ثغرة «بلفور» .

في الحرّ والغبار وقف سكّان «مرسيليا» يرحّبون بقوّات الجنرال «دولاتر دو تاسيني» . فلأجيال خلت ما عرفت «مرسيليا» حرباً مثيرة كتلك التي شهدتها بين ٢٣ و ٢٧ آب .

هل تلقى باريس مصيرَ "فرصوفيا"؟

أنتزعت مدينتا «فرنسا» الثانية والثالثة من العدوّ خلال أسبوع . إلاّ أنّ تحرير «باريس» قد سبق تحريرهما وكسفه .

والواقع أنّ انتظار هذا التحرير قد طال . كان بوسع أيّ من فيالق «باتون» الثلاثة أن يزحف عليها منذ مطلع آب . ولكنّ خطّة الغزو كانت قد وضعت ترتيباً آخر : كان على «باريس» أن تسقط . لا بهجوم مباشر . بل بتطويق. فقد صدفت القيادة الحليفة عن أنْ تزجّ بنفسها في متاهة المدينة . وخشيت ما قد تلحقه حرب الشوارع من أضرار بتراث فنّي لا مثيل له ، هذا فضلاً عن أنّ مصالح التموين والنقل العسكريّة قد حسبت . في نظرة أكثر واقعيّة . أنّ تزويد «باريس» المحرّرة بالمؤن يقتضي ٤٠٠٠ طنّ يوميّاً، أي ما يعادل استهلاك ثلاثة أيّام من الوقود . لا بدّ أن تفقدها النقليّات العسكريّة على حساب العمليّات. كان على «باريس» اذاً أن تسقط سقوط الثمرة اليانعة. حوالي ١٥ تشرين الأوّل. أمّا ما قد يتمخّض عنه شهران من الانتظار . بالنسبة لأربعة ملايين من الرجال والنساء والأطفال قُطعت عنهم المؤن ولم يبقَ لديهم شيء من احتياطيّ الموادّ الغذائيّة؛ وباتوا لا يكسو عظامَهم شيءٌ من الدهن. فأمر يبدو أنّه لم يخطر ببال .

كانت مشكلة «باريس» شائكة كذلك بالنسبة للألمان. فالدفاع عن المدينة، على أساس الاحتفاظ بها ، كان يفرض عدداً كبيراً من الرجال ويثبّت الجبهة على «السين» ؛ ممّا كان لا يتّفق وتوصيات هيئة الأركان . ومع هذا، فقد قرّر «هتلر» أن يبقي في العاصمة الفرنسيّة حاميةً فرض عليها أن تقاتل حتّى آخر رجل، على اعتبار أنّ التضحية بها، ثمّ بالمدينة. سيسهّل إقامة موقع للمقاومة على «السوم» وعلى «المارن». ويوفّر للجيش الألمانيّ استراحة ثمينة.

وراح «هتلر» يبحث عن رجل يدفنه تحت أنقاض «باريس». كان قائد الموقع جريحاً كبيراً عريق النسب، هو الجنرال بارون «فون بوانبورغ — لنغسفيلد»، كان قد تميّز في ٢٠ تموز بمبادرته إلى اعتقال رجال الصاعقة. فاقترح «بورغدورف». رئيس موظّفي «قيادة الجيش العليا». أن يستبدل به الجنرال «ديتريتش فون شولتتز» الذي أعفي حديثاً من قيادة الفيلق ٨٤ بسبب خطإٍ لم يرتكبه. وأصرّ «هتلر» على تزويد هذا الجنديّ المشكور العزيمة بأوامره شخصيّاً. فمضى «شولتتز» إلى «رستنبورغ» في ٧ آب. لا يحسب أقلّ حساب للدور الذي استدعته من أجله ثقة الفوهرر.

لقد أساء بعض مؤرّخي تحرير «باريس» معاملة «شولتتز» فصوّروه جنديّاً عتيقاً كاد يصيبه الذهول. وليس ذلك من الشهامة والحقّ في شيء. فقد كان «شولتتز». ربيبُ جيش معاهدة «فرساي». كثيرَ السمنة. مريضَ القلب. ذا نظّارة واحدة، وكان جنديّاً نبيهاً قديراً، وفي وقت ما كان أفتى رؤساء فرق الجيش الألمانيّ. كان. ككلّ الضبّاط المتمهّنين تقريباً. غريباً عن السياسة مبدئيّاً، فلم يكن في الأساس هتلريّاً ولا خصماً للهتلريّة. ولكنّه أخذ يفكّر عندما بدت له الهوّة التي يقذف فيها الرايخ

الثالث «ألمانيا». ومع أنّه كان جنرالا فتيّاً صغيراً، تجاسر فسأل المارشال «فون مانشتاين» عمّا يعرفه عن المؤامرة العسكريّة التي دُبّرت ضدّ «هتلر». ولكنّ «مانشتاين». صاحبَ الذكاء الفذّ والخُلق الرفيع، كان قد اختار الطاعةَ حدّاً له. فنصح الضابطَ الفتيّ بالتزامها، من غير أن يخفي عليه ما يشعر به من تشاؤم عميق، ومن مقت للطاغية. فأذعن «شولتتز» لذاك الصوت الموسوم بطابع السلطة والنفوذ؛ ولكنّ ذلك لم يمنعه من أن يسائل نفسه عن الحدود التي تتوقّف عندها الطاعةُ. قبل أن يُعهد إليه بقيادة موقع «باريس».

ما أُدخل إلى حضرة «هتلر». بعد التفتيش الذي غدا إلزامياً. حتى ألفى نفسه إزاء «رجل كهل أغبر الشعر مقوّس الظهر مرتجف الأوصال»؛ فصافحه بحذر وانتباه. وراح يسمع سرداً كاملاً لتاريخ القوميّة–الاشتراكيّة. وعندما وصل «هتلر» إلى رواية ٢٠ تموز شهد نوبة من الجنون الدموي المشبوب. «كان ارتجاف بدنه يهزّ الطاولة التي جلس إليها هزّاً عنيفاً. وراح يرغي ويزبد ... فأدركت أنّني أمام مجنون.»

بيد أنّ الأوامر الخطيّة التي سُلّمت «لشولتتز» لم تحمل أثر ذاك الجنون. فقد مُنح سلطات حاكم موقع محاصَر تمتدّ صلاحيّاتُه إلى مختلف أقسام الجيش الألمانيّ، ورُبط «بقيادة الجيش العليا» المباشرة، وزُوّد بتوصيات مشدّدة بشأن العلاقات التي يجب أن يقيمها مع قيادة الجبهة الغربيّة؛ والشرطة. والسفير «أبتز» الخ ... أُوعز إليه أن يطهّر «باريس» من جنودها المبتعدين عن خطّ النار ويجعل منهم «عبرة لكلّ من يتهرّب من القيام بواجبه الفعليّ على الجبهة». وطُلب إليه أخيراً أن يؤمّن الهدوء في «باريس الكبيرة»، فيمنع كلّ تمرّد، وكلّ تخريب، وكلّ عمل إرهابيّ. من غير لجوء إلى تدابير خاصّة تعتمد الزجر والإرهاب.

لمّا وصل «شولتتز» إلى مقرّه في ٩ آب كانت «باريس» هادئة. فالباريسيّون، وقد باتوا على بيّنة ممّا يجري، يترقّبون النتيجة التي ستسفر عنها معركة «نورمانديا»؛ والمصانع ماضية في عملها؛ أمّا القُطر فيصل بعضها؛ ويوزَّع بعضُ البريد؛ وأماكن التسلية تفتح أبوابها؛ والأولاد يلعبون في الحدائق العامّة؛ وقد انتشرت على ضفاف «السين» جماعات أرادت أن تحافظ على مظاهر حياة الشاطىء؛ ولكنّ التموين غدا صعباً؛ وأخذت محطّات الميترو تغلق أبوابها واحدة بعد واحدة؛ ولا يُوصَل التيّار الكهربائيّ سوى نصف ساعة في اليوم. هذا، ورحيل مصالح الجيش الألمانيّ وأركانه ماض على قدم وساق؛ وتوارت النساء المساعدات، أو «الفئران الغبر»؛ أمّا منظّمة الغستابو، وقيادة سلاحَي البحريّة والطيران، فقد رحلت، أو هي على أهبة الرحيل. كان «شولتتز» جنديّ الجبهة، يمنّي نفسه بافتتاح مطاردة المتوارين المستخفين. إلاّ أنّه كان يريد تجنيدهم في تشكيلات طوارىء. فإذا بهم يلجأون إلى مخابىء جديدة!

وكذلك أخذ في الرحيل جماعةُ الذين تعاونوا مع الألمان؛ فكان «شويدمان»، مستشار السفارة، أوّل من عمل على بثّ الذعر عندما نبّه فوهرر الصحافة الباريسيّة، «جان لوشير»، إلى أنّ الجيش الألمانيّ قد يضطرّ إلى مغادرة «باريس» موقّتاً. ففيما أقدم «دريو لاروشيل» على الانتحار. بقي بعض الشجعان، أمثال «برازلاك» و«سواريز» وهم على استعداد لتبرير موقفهم؛ أمّا الباقون، أشباه «برينون» و«دوريو» و«لوشير» و«جانتيه» و«راباتيه» و«كوستو» وغيرهم، فقد اختفوا، متزوّدين بوعد «أبتز» ووعيده: «إنّنا لعائدون، ولقد اهتدينا إلى أسلحة فتّاكة رهيبة. أتسمعون؟ رهيبة مخيفة. وإنّ قلوبنا لتنفطر أسى إذ ندرك ما ستُنزله هذه الأسلحة «بفرنسا»... سنعود قبل حلول الميلاد في أقصى حدّ.» أمّا الآن، فالوسائل العسكريّة المتوافرة للجنرال «فون شولتتز» فضعيفة هزيلة. فثلاثة من أفواج فرقة الأمن ٣٢٥ الأربعة القديمة، وهي حامية «باريس» العاديّة، قد أُرسلت لتغذّي مجزرة «نورمانديا»؛ وتناثر الفوج الرابع بين نقاط الارتكاز الستّ والثلاثين المهيّأة في الأساس للفرقة بكاملها، فلم يبقَ من القوّة المتحرّكة غير كتيبة واحدة اعتمد رجال سريّتين من سراياها على الدرّاجات، وامتلكت، فضلاً عن ١٧ دبّابة فرنسيّة ترقى لعام ١٩١٧، مدفعاً من عيار ٧٥ ينتسب إلى العهد ذاته، مزوّداً بـ ٦٨ طلقة. تمكّن «شولتتز» من احتجاز ١٧ دبّابة من طراز «بنتير» كانت في طريقها إلى الجبهة، ولكنْ توجّب عليه أن يعيدها باستثناء ٤ بناء لأمر صادر عن مجموعة الجيوش. وهكذا بلغ ما تحت إمرته من الرجال، بمن فيهم جنود المكاتب والأقلام، والجنود الفتيان الذين تتراوح أعمارهم ما بين ١٥ و ١٧ سنة، والعاملين في المدفعيّة المضادّة للطائرات، ٣٠،٠٠٠ رجل. فكان من الوهم بمكان تكليفُهم بملء خطّين للدفاع الخارجيّ؛ وتكليفهم. في الوقت عينه، بمهمّة السهر على الأمن والنظام في مدينة يبلغ عدد سكّانها ٤ ملايين.

وإذ تبيّن «شولتتز» بجلاء أنّ القيام بمهمّته النظريّة أمر محال. حدّد لنفسه مهمّة عمليّة تقوم على إبقاء خطوط المواصلات اللازمة للقوّات الألمانيّة مفتوحة سالكة. ولقد زاد من خطورة هذا الهدف وأهميّته أنّ جسور «باريس» وحدها هي السليمة؛ وأنّ المدينة التي أُعفيت من القصف هي الاسطوانة الدائرة الموزّعة بالنسبة للمعركة. كان أمر المحافظة على الهدوء في مدينة «باريس»، بالتالي، ضرورة ملحّة. أمّا بالنسبة «لفرنسا» فقد اتّخذت مشكلة «باريس» العسكريّة خطورة أساسيّة أولى. واستحوذت على تفكير ذاك الرجل الذي أدرك أنّه يحمل مسؤوليّة الوطن التاريخيّة في ساعة حاسمة خطيرة: ألا وهو «شارل ديغول». أمّا عودته إلى الاتّصال بأرض الوطن فقد حصلت يوم ١٤ حزيران، في «بايو»، حيث استُقبل بهتاف متواضع، وعبّر عن سلطته بتنظيم إدارة المناطق المحرّرة؛ وعاد من غده إلى مدينة «الجزائر». وبعد أيّام ساقته سفرة جديدة إلى «إيطاليا» حيث تلقّى بركة قداسة «البابا». ونزولاً عند شرط وضعه «روزفلت»، سأل عمّا إذا كانت زيارته مستحبّة، واستقلّ الطائرة إلى «واشنطن». ذاك أنّ الرئيس كان قد أجاب سفيره «جون وينانت»، المؤيّد للديغوليّة، لأسابيع ستّة خلت، متلفّظاً بهذه الكلمات: «لو استطاع أيّ إنسان أن يقدّم لي وثيقةً تثبت أنّ «ديغول» يمثّل الشعب الفرنسيّ، لكنت على استعداد للتفاوض معه؛ وما لم يتمّ ذلك، فأنا لا أنوي العدول عن موقفي.» فعمدت السلطات الأميركيّة منذ ذاك الحين إلى تحليل مشاعر الشعب الفرنسيّ؛ وتوصّلت، على حدّ قول «كورديل هال»، إلى هذه النتيجة التي تقرّ بأنّ البلاد تعترف «بديغول» «كسلطة موقّتة». فما كان من السياسة الأميركيّة إلاّ أن تقيّدت بهذا الواقع.

عاد «ديغول» من «واشنطن» بإعلان تعترف به حكومة «الولايات المتّحدة» بأنّ «لجنة التحرير الفرنسيّة مخوّلة لإدارة فرنسا». فتبدّد شبح (الحكومة الأميركيّة البُعبع)؛ من غير أن تتبدّد تلك الريبة العميقة التي تشكّل طبع الجنرال وما يمتاز به على التوالي من قوّة وضعف.

والآن هيّا بنا إلى «باريس»! «باريس»، مفتاح «فرنسا»، وقاعدة الحكم الوحيدة. إستبدّ القلق «بديغول» وأقضّ عليه مضجعه، إذ علم بمؤامرة «لافال–هيريو»، وأيقن أنّ خيوطها قد حيكت برضى «أميركا». فرأى من الضرورة الملحّة أن يعود «ليجمع شمل الأمّة الخارجة من الهوّة»؛ فغادر مدينة «الجزائر» في ١٨ آب، مارّاً «بالدار البيضاء» و«جبل طارق». إلاّ أنّ بعض الحوادث الطارئة التي ألمّت بالطائرة، وتأخيراً فنيّاً عارضاً، قد جعلاه يعتقد أنّ هناك من يسعى إلى احتجازه، وربّما إلى التخلّص منه؛ ولسوف يُتناول ذكر تلك العودة الكبرى بروايات محمومة لاهثة.

بعد النزول في «نورماندیا» : «تشرتشل» يتفقّد رأس الجسر الحليف فيها.

تسلّق هذان الصبيّان بقايا شجرة في ضواحي «سان — لو» ، وراحا ينظران إلى قافلة عسكريّة تجتاز بقايا مدينتهم .

وحقيقة الأمر أنّ لجنة رؤساء الأركان المشتركة قد أعلنت . جواباً عن سؤال طرحته هيئة تنظيم الغزو أنّها لا ترى مانعاً يحول دون إتمام الرحلة ، وأنّ على الجنرال «أيزنهاور» أن يستقبل الجنرال «ديغول» كقائد أعلى للقوّات الفرنسيّة .

جرت المقابلة في ٢١. فوقف «أيزنهاور» أمام خرائطه ، وعرض الوضع العسكريّ الناجم عن انتصار «فاليز» ، فإذا هو باهر للغاية ؛ فقد خسر العدوّ ٣٠ فرقة ، وعمد ما تبقّى له من القوّات إلى التقهقر في غير نظام .

وفيما نشط الجيش الكنديّ الأوّل ، والجيش الانكليزيّ الثاني ، إلى مطاردة الفارّين من «فاليز» جنوبيّ «رووان» ، استولى الجيش الأميركيّ الأوّل على معابر «السين» بين «فرنون» و «إلبوف» ليقطع عليهم طريق التراجع . كان التصميم قد حسب حساب فترة من التوقّف على النهر ، إلاّ أنّ «أيك» قرّر أن يختصر مهلة قد أبطل وضعُ الخصم كلّ نفع يرجى منها . ففي عشيّة اليوم الأسبق عثرت دوريّة تابعة لفوج المشاة ٣١٣ ، قادها الرقيب «وايت» تحت وابل من المطر ، على معبر لم يتمّ تدميره يقع بالقرب

شاحنات النزول على شواطىء «بروفانسا» .

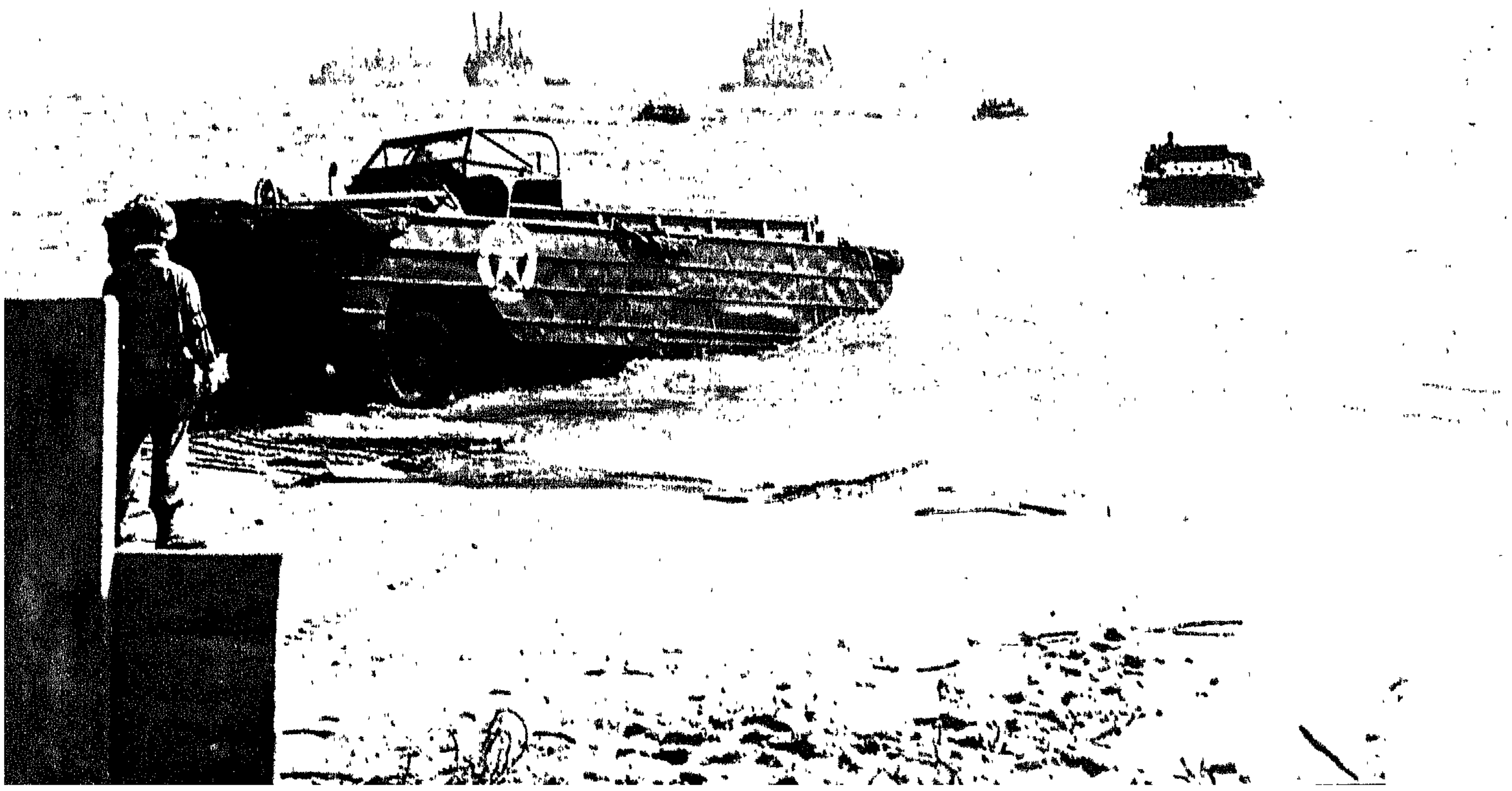

من «مانت–غاسيكور». فاستخدمته للعبور ؛ والماء يبلغ الصدور؛ وما لبث الفوج الذي انتُزع من سباته أن تبعها؛ وسرعان ما وصل عمّال الجسور فبادروا إلى العمل، ولم يمض طويل وقت حتى عبرت فرقة المشاة ٧٩ إلى الضفّة اليمنى بمدفعيّتها ومصفّحاتها. وهكذا فعلت فرقتا المشاة ٤ و٧ في «مولون» و«مونتيرو». وأخذ فيلق بكامله يستعدّ للزحف إلى «المارن». فيما توجّهت عناصر أخرى من جيش «باتون» ناحية «تروا» و«ديجون» لتحقّق اتّصالها بالجيش السابع.

ولكنّ «ديغول» كان يسعى لتحقيق فكرة قد ملكت عليه شعوره وعقله. ألا وهي تحرير «باريس». أمّا الحجج التي تقدّم بها فعسكريّة صرفة: لِمَ لا يعبر الحلفاء نهر «السين» في «باريس» نفسها بدلاً من أن يعبروه في القطاعين الأعلى والأسفل من مجراه؟ كان لتحاشي الهجوم الجبهيّ ما يفسّره، فيما لو كان الدفاع عنها قويّاً ضارياً، والمعروف أنّ الحامية الألمانيّة في غاية الضعف؛ وقال: «فبضع طلقات من المدافع تمكّنكم من احتلال «باريس»...» وإنّ ذلك ليعني أنّ أهمّ عقدة للمواصلات في «أوروبا» الغربيّة، وإمكانات مدينة صناعيّة ضخمة، ومجموعة من ٦٢ جسراً سليماً على الأرجح، قد تسقط بين أيدي الحلفاء، بالقليل البخس من النفقات.

تحدّث «ديغول» في مذكّراته عمّا لمسه من الارتباك لدى محدّثه؛ ورأى فيه تثبيتاً لشكوكه في أنّ الاعتبارات العسكريّة لم تكن وحدها تملي على القائد الأعلى موقفه؛ بل انّ الانكليز والأميركيّين يبحثون عن وسيلة ينازعونه فيها ذلك التكريس الذي كان من حقّه أن ينتظره من مبايعة «باريس». والواقع أنّ واضعي تصميم الغزو لم يحاولوا قطّ إقصاء الفرنسيّين عن تحرير عاصمتهم. ففي الأيّام الأولى من عام ١٩٤٤ كتب المصمّم «فريدريك مورغان» ما يلي: «إنّه لمن الخطورة بمكان أن تضمّ القوّات الأولى التي ستفتح «باريس» عناصرَ من الفرنسيّين». وما كان إلحاق الفرقة المصفّحة الثانية، وهي وحدة ديغوليّة صميمة ممتازة، بجيش «نورمانديا»، إلاّ تحقيقاً لتلك الرغبة. صحيح أنّها قد تُركت على خطّ القتال على أبواب «أرجنتان»، فيما مضت عدّة فرق أميركيّة تواصل زحفها باتّجاه «درو» و«شارتر»؛ ولكنْ، عندما اتّخذت هذه التدابير، لم يكن فتح «باريس» متوقّعاً قبل انقضاء عدّة أسابيع، ولم يكن أحدٌ بعد يهتمّ بمعرفة ما إذا كان المحرّرون سيفدون من الشمال أم من الغرب أم من الجنوب. ومهما يكن من أمر فإنّ الحجج الفنيّة التي أوردها الجنرال «ديغول» قد خلّفت في نفس «أيزنهاور» أثراً بليغاً. ففداحة الهزيمة الألمانيّة قد أفقدت عمليّة التطويق في الواقع كلّ جدواها. وعندما خرج «ديغول» من معسكر «أيزنهاور» ساخطاً حانقاً لعدم فوزه بموافقته. كانت قضيّته على وشك الفوز! ففي المساء عينه كتب «أيزنهاور» إلى «مارشال» يقول: «لا أرى إرجاء فتح «باريس» أمراً مرغوباً فيه بعد اليوم». ولقد خلُص «برادلي» إلى الرأي عينه إذ قال: «بوسعنا السير إلى «باريس». وإنّ ذلك لواجب». وقال لصحفيّي معسكره إنّ عددهم يمكّنهم من القيام بفتح «باريس» وحدهم! وبقي «مونتغومري» وحده يصرّ على تأجيل موعد التحرير «إلى أن يغدو اقتراحاً عسكريّاً صحيحاً سليماً». ذاك أنّ فكرة كانت قد استحوذت على تفكير «مونتي»، وهي تطهير شواطئ بحر الشمال من قواعد إطلاق الصواريخ. فصواريخ «ف ١» كانت ما تزال تعيث في «لندن» دماراً وخراباً؛ وصواريخ «ف ٢»، التي تفوق سرعتها سرعة الصوت؛ كان انطلاقها مرتقباً بين يوم وآخر.

ومهما يكن من أمر. ففي ٢١ آب لم تبقَ المشكلة تامّة مطبقة؛ لأنّ نار الثورة كانت قد اندلعت في «باريس». كانت الإضرابات قد بدأت في ١٠ آب. بتخاذل متردّد أقدم عليه قسم من عمّال الخطوط الحديديّة

في سراديب «باريس» وقف الكولونيل «رول – تانغي» قائد القوّات الفرنسيّة المستقلّة ينظر في خارطة المدينة الثائرة.

وموظّفيها، وفي ١٥ منه، وبشكل لم يسبق له مثيل، توقّف حرّاس الأمن عن تأمين خدماتهم، واختفوا من الشوارع. فانفجر «شولتتز» مهدّداً متوعّداً، ولكنّه قَبِل بتنفيذ الاتّفاقية المعقودة بين قنصل «أسوج» العامّ «راوول نوردلينغ» والإدارة الألمانيّة، حول تحرير الأسرى السياسيّين الذين خُشيت إبادتهم في اللحظة الأخيرة. وهكذا خرج من المعتقلات ٤،٠٠٠ سجين، بينهم بضع مئات كانت القُطُر قد مضت بهم إلى ديار المنفى. وبذلك أعاد قائد موقع «باريس» إلى العدوّ فريقاً من قادته في عشيّة محنة لا تبقي ولا تذر، وهي، لعمري، خطوة لم يكن من اليسير تبريرها أمام الفوهرر!

ومع اقتراب موعد التحرير شهدت هيئات أركان المقاومة اشتداداً لذاك النزاع الصامت المعقّد الذي دارت فيها رحاه. أمّا موضوع ذاك النزاع، فنظام الأمّة الفرنسيّة العتيد. فما عسى أن تسفر عنه المحنة الطويلة، والكفاح السرّيّ، وذاك القدر من البطولات والتضحيات؟ أنظام شيوعيّ، أم ديموقراطيّة حرّة؟ كان الجواب متوقّفاً إلى حدّ بعيد على الموقف الذي ستقفه «باريس».

الجنرال «لوكلير» يشهد دخول دبّابات الفرقة الفرنسيّة المصفّحة الثانية إلى «باريس».

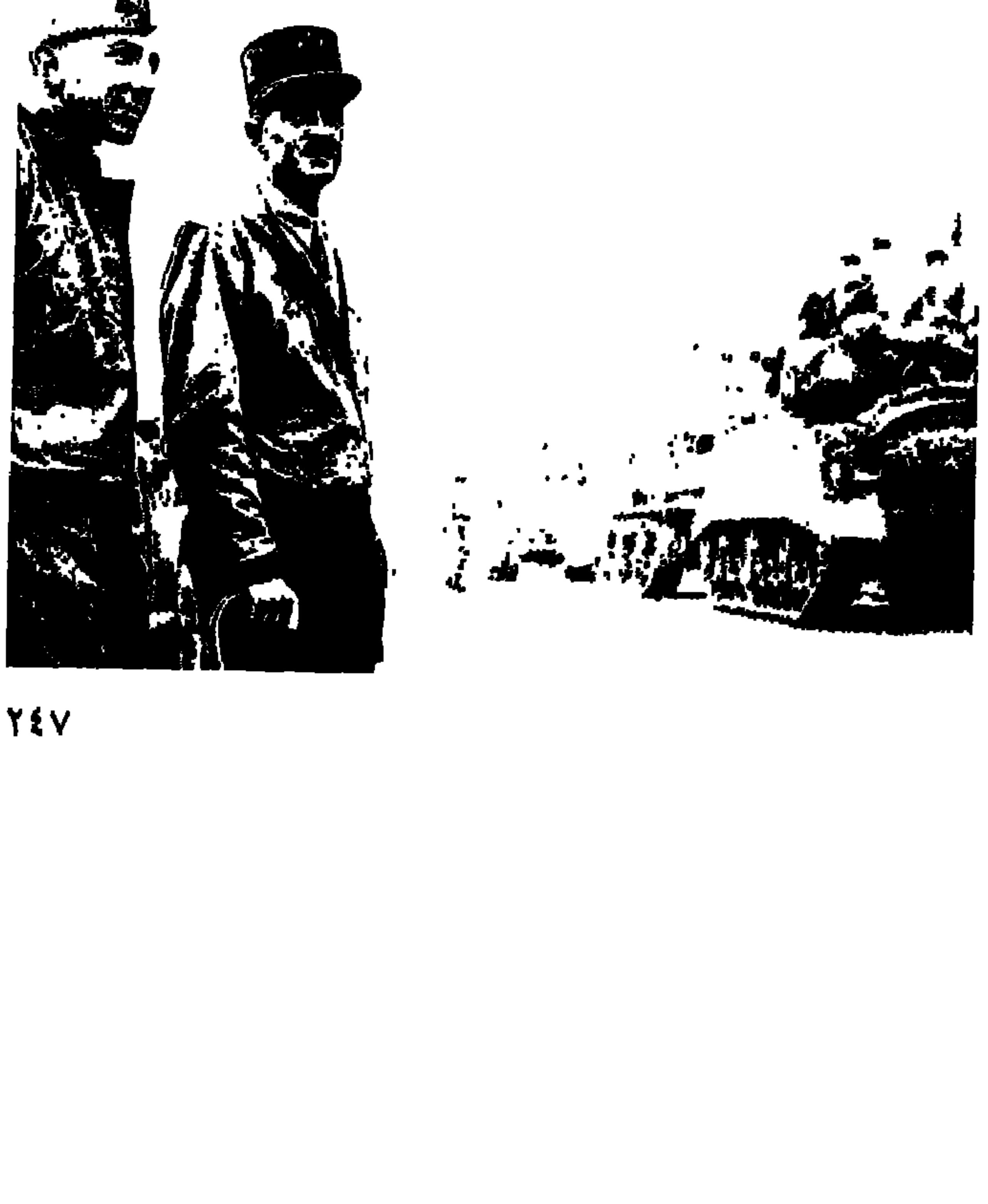

كان الموقف واضحاً بالنسبة للشيوعيّين : كان على سلطة ثوريّة أن تستقبل «ديغول» في العاصمة. فتحصره في دور ظاهريّ إلى أن تسنح فرصة إبعاده تماماً. فبدلاً من أن تُستبعد الآلام والمآسي والحرائق وأنهار الدم، كان لا بدّ منها لخلق الجوّ الثوريّ وتشكيل الثقة الشعبيّة التي سيعمد الحزب الشيوعيّ إلى استغلالها . ولقد كان يتمتّع بالكثير من القوّة والنفوذ. أفلم يكن «باستيان»، الذي صرع أوّل ضابط ألمانيّ قُتل في «باريس»، واحداً من أعضائه ؟ أوليس «بروتون تانغي» المتطرّف العنيف، الملقّب بكولونيل «رول»، والذي يقود قوّات المقاومة الفرنسيّة في محافظة «السين»، أحد أعضائه كذلك ؟ لقد سيطر الشيوعيّون على لجنة التحرير الباريسيّة، وعلى اللجنة العسكريّة. بيد أنّ قوّاتهم المقاتلة وعدد قتلاهم لم يبلغ من الضخامة ما كانوا يزعمون، إلاّ أنّهم كانوا يشكّلون الجناح السائر الذي كان في الفترات الثوريّة يجرّ وراءه كلّ شيء .

أدرك قادة المقاومة من غير الشيوعيّين تلك الخطّة، وأدركوا الخطر ؛ فوافقوا على الرفض الانكليزيّ الأميركيّ المتعلّق بإلقاء الأسلحة بواسطة المظلاّت في المناطق العامرة من المدينة، كما وافقوا على القرار الذي اتّخذه الجنرال «كونيغ» بإيقاف حرب العصابات رغبة منه في وضع حدّ لأعمال الانتقام التي تسبّبها . لم يكن رجال مدينة «الجزائر»، ابتداءً بممثّل الحكومة الموقّتة العامّ، «الكسندر بارودي»، ليجهلوا أنّ الخطّة الشيوعيّة موجّهة ضدّ «ديغول»، الحاجز الوحيد الذي يحول بينهم وبين الوصول إلى الحكم ؛ فتخوّفوا من ثورة «باريس» للسبب الذي من أجله أرادها الحُمر. ولكنّ الاتّهامات التي تعرّضوا لها كانت قاتلة قاضية، ومحاولات الضغط التي تحمّلوها لم تعرف لا رحمة ولا شفقة .

في ١٥ آب عاد «شابان دلماس»، مساعد «بارودي» العسكريّ، عن طريق «نورمانديا» من مهمّة استطلاع قام بها في «لندن»، عرف أنّه لم يكن في نيّة الحلفاء أن يفتحوا «باريس» قبل مرور أسابيع عدّة، ممّا جعل تطوّر الأحداث وسيرها نحو الإضراب العامّ والفتنة أشدّ إثارة للقلق والاضطراب . فكان النداء الذي أطلقه معبّراً عن قلقه واضطرابه ؛ قال : « حذّروا الأهالي بواسطة الإذاعة البريطانيّة تحذيراً واضحاً دقيقاً. كيما نتحاشى «فرصوفيا» جديدة...»

ولكنْ سبق السيف العذل ! ففي ١٧ آب عقد مجلس المقاومة القوميّ اجتماعاً له في أحد منازل «فانف»، فلحظ «بارودي» أنّ المتطرّفين أقوى نفوذاً منه، وأنّ الفتنة واقعة شاء ذلك أم أبى ؛ فرأى من الحكمة أن يأمر بها بدلاً من أن تُفرض عليه فرضاً !

وفي ١٩ منه بدأت في شوارع «باريس» مطاردة ما ومن انفرد من عربات الجيش الألمانيّ وجنوده. وكان الحادث الرئيس الذي أشرف على توجيه حركة العصيان كلّها هو احتلال أفراد الشرطة مركزَ إدارة الشرطة، واعتصامهم فيه بحفنة من الأسلحة وبعض أوعية البنزين اللازمة لصنع القذائف من «كوكتيل مولوتوف». وهناك أعلنوا الولاء بحماسة للمدير «لويزيه» الذي عيّنته لهم مدينة «الجزائر». كان ذلك الحدث بالغ الخطورة وسابقةً قَبِل بها الشيوعيّون من غير أن يتبيّنوا حقيقة مرماها. والحقّ أنّهم سيلعبون دورهم ولا سلطة لهم. فرؤساؤهم كانوا رجالاً صالحين لحرب العصابات ولم يكونوا ثوّاراً بالمعنى الصحيح ؛ وهكذا لم تعرف «باريس» في شهر آب من عام ١٩٤٤ رجلاً «كلينين»، وإلاّ لكان مصير «فرنسا» و «أوروبا» قد تغيّر وتبدّل .

كان من شأن هذه الفتنة المندلعة، في اليوم التالي للإفراج عن الأسرى السياسيّين، أن يحمل «شولتتز» على الخلوص إلى أنّ حملة زجريّة لا تعرف الهوادة قد باتت تشكّل الموقف الوحيد المعقول . ولكنّ شيئاً من

جنود ألمان يأسرهم جنود .

ذلك لم يحصل، بل أتت الأوامر التي أصدرها مائعة ليّنة : « يجب الابتعاد قدر المستطاع عن تعكير الحياة المدنيّة... وعلى مجموعات القتال أن تلزم موقفاً حذراً متفهّماً إزاء شبيبة متوتّرة... » ولقد حظّر استخدام الأسلحة الثقيلة، كما حُظّر على الدبّابات أن تستعمل القنابل المتفجّرة. وعمد «شولتتز» إلى التخفيف من أهميّة الفتنة، على اعتبار أنّ أيّاً من الأبنية التي يشغلها الألمان لم يتعرّض للهجوم، وأنّهم لا يزالون يُشرفون على الجسور كلّها. فالمهمّة التي وضعها لنفسه، وهي تأمين حريّة المرور للقوّات التي تجتاز «باريس»، ما فتئت مضمونة . وهو يعتقد أنّه يغامر بها أكثر ممّا يخدمها فيما لو عمد إلى اتخاذ تدابير زجريّة متطرّفة بحقّ الثوّار .

ألواقع أنّ وجهة النظر هذه كانت مصطنعة زائفة. فالأحداث التي جرت في ١٩ آب كانت جدّ مقلقة. فقد سقط الكثير من الجنود الألمان، وأُحرقت العربات الألمانيّة في أكثر أحياء المدينة وضواحيها، واحتلّ المتمرّدون مراكز المخاتير كلّها فضلاً عن مركز إدارة الشرطة . لم تكن الثورة شديدة الوطأة، إلاّ أنّها كانت تستقرّ وتتوسّع . فأنذر قائدُ موقع «باريس» رئيس المجلس البلديّ «بيار تيتنجر» بأنّه قد يُضطرّ إلى انتهاج سياسة حازمة لا تعرف الرحمة، إلاّ أنّ تهديده ووعيده قد انتهيا باعتبارات عاطفيّة تتعلّق بجمال «باريس» وبالتفطّر الذي قد ينال فؤاده لإراقة دم الحسناوات الباريسيّات ! إنّها، والحقّ يقال، أحاديث لا تجدر بقائد حازم !

إنّه ليوم من أجمل ما شهدت «باريس» : الجنرال «ديغول» في جادّة «الشانزيليزيه» يحيط به إخوانه في السلاح من جماعة «لندن» ومن اللجنة الوطنيّة للمقاومة .

"ها قد وصلوا !" لم يبقَ قدومهم مجرَّد إشاعة

تجلّت «المفاجأة الإلهيّة» في ظهور هؤلاء الجنود الفرنسيّين في العاصمة الفرنسيّة المحرّرة بعد أربع سنوات من الاحتلال .

هـدنة، ومتاريس ووصول الفرقة المصفّحة الثانية

لاح نذير العاصفة في نهاية نهار محموم. فمقرّ الشرطة، حصن الثورة، قد كان عرضة لنيران المدافع التي أطلقها بعض الدبّابات؛ ومع أنّه قد صدّ محاولة للتسلّل فقد بات جلياً أنّ قدرته على المقاومة كانت محدودة. وقد شتّت صفوف المدافعين فيه ذعرٌ شديد؛ فمن جملة حرّاس الأمن الألفين الذين احتلّوا المبنى في الصباح، لم يبقَ غير ٥٠٠ فحسب؛ وباتت أسلحتهم الأوتوماتيكيّة، وهي نحو من ثلاثين بندقيّة رشّاشة عاجزة عن إطلاق النار لأكثر من دقيقتين. وفي الساعة ١٧ اتّصل «بيساني»، رئيس غرفة «لويزيه»، هاتفياً بزوجته وقال: «لن نخرج أحياء من هذا المكان...» وفي الساعة ١٨ أصدر «بارودي» أمراً بالجلاء وهو في الخارج؛ فأتى الجواب بأنّ هذا الأمر محال، إذ أنّ المنافذ كافّة واقعة تحت نيران العدوّ.

وفي تلك اللحظة وقع حدث هامّ: فقد تلقّى القنصل «نوردلنغ» مكالمة هاتفيّة، صادرة على الأرجح عن «بوسيير» مدير الشرطة المخلوع، الذي كان محتَجزاً في شقّته، تشرح له وضع مقرّ الشرطة اليائس، وتسأله ما إذا كان بميسوره أن يقوم بأيّ مسعى لإنقاذ المدافعين فيه. وتمكّن «نوردلنغ» من مقابلة «شولتتز» في فندق «موريس»، حيث علم أنّ هجوماً سيُشنّ على مقرّ الشرطة عند فجر اليوم التالي، بعد إعداد جوّي تشترك فيه ٣٠ طائرة كانت ما تزال في مطار «بورجي». فأشار بأنّ القنابل سوف تسقط على الكاتدرائيّة، وقدّم بكثير من التشاؤم اقتراحاً بوقف إطلاق النار، فكانت معجزة! لقد قبل «شولتتز» بذلك! وأمّا الشروط التي تفوّه بها هو نفسه فقد كانت بعيدة التصديق: فقد قبل بالتناقش مع سلطات المقاومة، حتى إنّه قبل باستقبالهم من غير أن يمسّهم سوء. وتعهّد بألّا يهاجم المباني التي يحتلّها «الوطنيّون» على حدّ تسميته، وراح يفكّر بإيجاد وسيلة للتعايش للأيّام المقبلة!

ربّما كنّا اليوم نقيس ما كان في مسلك «شولتتز» من مخاطرة. لم يكن قد مضى على الـ ٢٠ من تموز غير شهر أو أقلّ؛ وكان أحد أشهر المارشالات الألمان قد انتحر منذ ليلتين، عالماً أنّ مجرّد ارتياب في كونه قد اتّصل بالعدوّ سوف يودي به إلى المشنقة. كان شكّ «هتلر» قد اتّسم بطابع شرس، وكان «شولتتز» قد شهد بأمّ عينه هذيانه، وأنذر في الوقت نفسه بأنّ طاعة الجنرالات ستؤمّن بفضل قانون للرهائن يُطبّق على نسائهم وأولادهم؛ كان بميسور الهدنة أن توفّر للجيش الألمانيّ بعض الفوائد، وكانت بالتالي جديرة بأن يُنظر في أمرها من الناحية التقنيّة. ولكنّه بعيد عن التصديق، أو يكاد، أن يأخذ «شولتتز» على عاتقه عقدها من غير أن يستشير المارشال «مودل» بصددها، وهو قائده الأعلى، أو القيادة الحربيّة العليا التي كان يربطه بها خطّ هاتفيّ مباشر!

وفي اليوم التالي الموافق ٢٠ آب، أعلنت الهدنة في شوارع «باريس» بواسطة مكبّرات للصوت بالفرنسيّة والألمانيّة. كان «بارودي» قد رفض أن يتّصل شخصياً «بشولتتز»، وقد اقتصر النداء الفرنسيّ الصادر باسم الحكومة الموقّتة وباسم مجلس المقاومة الوطنيّ على طلب «وقف إطلاق النار في وجه المحتلّ ريثما يتمّ الجلاء التامّ عن «باريس».» ومع ذلك لم تحل الهدنة دون تفشّي الثورة. ففي مطلع النهار كان قد تمّ احتلال دار البلديّة، وهي المصدر الأعلى للثورات الباريسيّة. ولكنّ والي «السين»، الذي عيّنه «ديغول»، على غرار مدير الشرطة، قد تسلّم مهامّه من غير عناء كثير. ونعمت الهدنة سريعاً بتطبيق غير مرتقَب. وبعد الظهر، وأمام وزارة الحربيّة أوقف حاجزٌ ألمانيّ سيّارةً كانت تقلّ «بارودي» واثنين من معاونيه؛ وتقدّم ضابط من الغستابو يتطوّع لرمي الرجال الثلاثة بالرصاص على الفور. ولكنّ «شولتتز» أمر باقتيادهم إلى فندق «موريس»؛ وحين استنجد هؤلاء بالهدنة المعقودة أمر بإطلاق سراحهم؛ وامتقع لونه إذ تغاضى «بارودي» عن اليد التي مدّها له مصافحاً «مصافحة ضابط لضابط»؛ ومع ذلك لم يرجع عن قراره. وخرج المندوب العامّ طليقاً، ولكنْ معرّضاً لشبهات المتطرّفين الذين رأوا في التوقيف الذي حدث في «بولفار-سان-جيرمان» خطّة مدبّرة لإحلال الاتّصال الشخصيّ الذي اصطنع «بارودي» رفضه.

في مركز الشرطة أتت الهدنة رسالة خلاص. وقد استقبلها الناس في «باريس» برضى وبلهفة في كثير من الأحيان. وفي المجلس الوطنيّ للثورة كان الصوتُ المعارض الوحيد هو صوت «فيون» ممثّل الحزب الشيوعيّ. ولكنّ زملاءه قد أخطأوا التقدير ساعة لم يروا في تصويته غير ظاهرة مبدئيّة بسيطة. فالهدنة كانت بمثابة كارثة بالنسبة للشيوعيّين؛ وعندما قيل لأحد رؤسائهم إنّها تنقذ حياة ٢٠٠،٠٠٠ باريسيّ، أجاب، بشيء من المنطق، بأنّ الثورة تستحقّ هذا الثمن.

في اليوم التالي انتشرت في «باريس» إعلانات صادرة عن الحزب الشيوعيّ وعن الجبهة الوطنيّة المهتدية بهديه تقول: «إنّ الهدنة خدعة ألمانيّة، وإنّ شعب «باريس» يريد القتال! هاجموا الألمان بلا شفقة أو رحمة!» وقد اهتزّ المجلس الوطنيّ للثورة من تأثير هذه الغضبة. وعندما اجتمع أعضاؤه قامت بين الحاضرين مناقشات حادّة. ودافع «شابان-دلماس» عن الهدنة، واعتبرها نجاحاً لم يكن بالحسبان، وأنّها تمنع سحق الثورة وتشكّل اعترافاً من العدوّ بها. وهنا انفجر «فيون» صائحاً: «أنا لم أرَ قط جنرالاً فرنسياً أجبن من هذا!» واعترض «بارودي» على هذه الإهانة، ولكنّه، كما انقاد لثلاثة أيّام خلت، فأوقد ثورة كان يناهضها، انقاد هذه المرّة فتهجّم على الهدنة التي كان يعتبرها فرصة إلهيّة. وكانت حجّته في ذلك هي ايّاها: محاولة تجنّب الانجراف في تيّار المتطرّفين، والحفاظ على مظاهر السلطة.

وطارت للحال كلمة السرّ: «إملأوا «باريس» بالمتاريس!» وأضاف «رول تانغي» إلى هذا الأمر صيحة الموت التالية: «فليكن لكلّ منّا ألمانيّه!»

ومع ذلك رأينا الهدنة تحدّ من الانتفاضة الثوريّة. صحيح أنّ «باريس» قد غُطّيت بالمتاريس، ولكنّ معظمها نُصبَ في طرقات لا يمرّ الألمان فيها، وكان معظمها منشآت ضعيفة رومنطيقيّة أكثر منها تحصينات حقيقيّة. وشهد نهارا ٢١ و٢٢ هبّات من القتال، تخلّلتها مآثر بطوليّة بديهيّة غزيرة، ولكنّ حدّة القتال تضاءلت خلال نهار ٢٣. وفي ٢٤، وفيما كان رتلٌ ألمانيّ مصفّح يجتاز «باريس»، انصبّت عليه العيارات الناريّة، فردّ بالمثل، وأحرق «القصر الكبير»، وألقى على «الشانزيليزيه» غشاء من دخان، بيد أنّ النهار ذاك كان أكثر هدوءاً من النهار الفائت على وجه الإجمال. كانت المقاومة مفتقرة إلى السلاح والذخيرة، وقد تخلّف الحلفاء عن إنزال الأمداد بالمظلّات في فناء «نوتر دام» كما طُلب إليهم. ولم يغادر الألمان نقاط ارتكازهم، ممّا جعل الاحتكاك بين المحاربين نادراً. ومن جهة أخرى كان أكبر قسم من «باريس» في حالة تحرّر ذاتيّ. وراحت الصحف التي كانت بالأمس سريّة تدعو إلى ذلك بما تملكه من عزم وقوّة. وأمّا سلطات المقاومة فقد أحلّت فيها سلطانها، دونما اعتبار إلى كونها تمثّل المفوضيّة العامّة أم لا.

في فندق «موريس» كان «شولتتز» يحاول كسب الوقت. فقد تلقّى في ١٧ أمراً بنسف الجسور، ولكنّه تمكّن من إلغائه إذ برهن أنّها كانت ضروريّة لانسحاب القوّات الألمانيّة. وأمّا الأمر الجديد الذي وصله في ١٩، فقد وقّعه «هتلر» نفسه، وورد فيه: «يجب أن تتحوّل

ساحة «الكونكورد» تستعيد سالف تقاليدها . فقد انعقدت فيها المظاهرات الوطنيّة كما انعقدت في ١١ تشرين الثاني ١٩١٨ ، وسهرت الجموع نشوى حتّى الصباح على أضواء القناديل التي بقيت أربع سنوات غارقة في الدّيجور .

«باريس» إلى أطلال!» وكان على الجنرال القائد أن يدافع عنها حتى آخر رجل، وأن يُدفن تحت أنقاضها...»وشكر «شولتتز» ساخراً قيادة الغرب. وقدّم تقريره بالعبارات التالية: «لقد وضعت ثلاثة أطنان من المتفجّرات في «نوتردام»، وطنّين في «اللوفر»، وطنّاً واحداً في «الأنفاليد». ولسوف أنسف برج «إيفل» فيسدّ حطامه «السين»، ولكنّه لم يأت حركة! واجتاحت العالم موجة من الحماسة ولّدتها ثورة «باريس»؛ ولكنّ الثورة أوجدت في الوقت نفسه المخاوف. فتطوّر الوضع الثوريّ، في مدينة حضنت هذا العدد من الثورات، قد أقلق أولئك الذين كانوا يقيسون مدى الخطر الشيوعيّ الذي راح يتضخّم في أعقاب الهزيمة الألمانيّة. وأمام «فرصوفيا»، وفي وضع مناف لهذا، كان السوفيات قد توقّفوا لأسابيع عديدة خلت متيحين لرجال الصاعقة مجال إفناء البولونيّين المناهضين للشيوعيّة؛ ولكنّ هذه الواقعيّة الحازمة ليست من عادات الغربيّين. فقد كانوا يتجنّبون العار الذي قد يلحق بهم إن هم وقفوا مكتوفي الأيدي حيال سحق الثوّار الباريسيّين، وإن هم حرّروا «باريس» وهي خراب ورماد.

وأمّا «لوكلير». وهو المحرّر المعيّن، فقد راح يشتعل حنقاً. فمنذ ١٤ آب، عندما تخلّى نصف الفيلق ١٥ عن القتال أمام «أرجنتان»، كان قد سأل «باتون» متى تتّجه الفرقة المصفّحة الفرنسيّة الثانية بدورها نحو «باريس». وقد عيل صبره عندما نُقلت فرقته من الفيلق ١٥ إلى الفيلق ٥، ومن الجيش الثالث إلى الجيش الأوّل. وفي ٢١ ضاق بالوضع ذرعاً، فأصدر إلى الليوتنان–كولونيل «دي غيبون» أمراً بأن يسير على رأس مفرزة من الخيّالة المغربيّين، أي ١٥٠ رجلاً و ٣٠ مصفّحة، فضلاً عن رايته وحرسه، وبأن يتحرّك لتوّه باتّجاه «باريس». وقد لُخّصت المهمّة في نقطتين: «١) تمثيل الجيش الفرنسيّ في العاصمة المحرّرة؛ ٢) القيام بأعباء السلطة الإقليميّة الفرنسيّة ريثما يصل ذوو الحقّ الشرعيّ.»

وقد أثارت هذه البعثة عاصفة في الأركان العامّة. وسأل الجيشُ الثالثُ الجيشَ الأوّل إيضاحاً عن ذلك الرتل الفرنسيّ الذي كان ينزلق عبر طرقاته المعرقلة. وبعث «لوكلير» إلى قائد فيلقه، «ليونارت. جيروي»، ضابطاً بشرح له مبادرته، فعاد إليه رسوله على صهوة جواد ينقل إليه من «جيروي» الرسالة التالية: «إنّ الفرقة المصفّحة الثانية (فرنسيّة) هي تحت إمرتي لأيّ غرض من الأغراض، ولا يُسمح لك باستخدام أيّ جزء منها إلاّ لتنفيذ المهمّات التي أعيّنها أنا شخصيّاً.» وقد انتهت المذكّرة بأمر يقضي باستدعاء «غيبون» للحال.

كان وضع «لوكاير» حرجاً. فبعدما شارف العصيان عاد فأرجأ التنفيذ، وطار إلى مركز قيادة «برادلي» للاستئناف. وكان كلّ من «كونيغ» و«ديغول» يبذل ما بوسعه، حتى إنّ الثاني قد نظر في احتمال سحب الفرقة المصفّحة الثانية من قيادة «أيزنهاور» لإطلاقها نحو «باريس». ولكنّ كلمة أميركيّة واحدة كانت جديرة بأن تُسمّر «لوكلير» إلى الأرض بقطع الوقود عنه.

كان بعد ظهر ٢٢ على وشك الانقضاء. وراح «لوكلير» ينتظر «برادلي» الذي كان يتداول مع «أيزنهاور»؛ ولكنّ المساء أقبل، وكان عليه أن يعود بعد برهة بطائرته الصغيرة إلى مقرّ قيادته لتنفيذ أمر «جيروي». وأخيراً هبط «برادلي»، وانجلى فجأة كلّ شيء: فقرار توجيه الفرقة المصفّحة

دوريّة من القوّات الفرنسيّة المستقلّة في «باريس».

في مركز الشرطة : حرّاس الأمن يطلقون ال

في "باريس" المــتمرّدة

مناضلون وطنيّون جدّلهم الألمان في

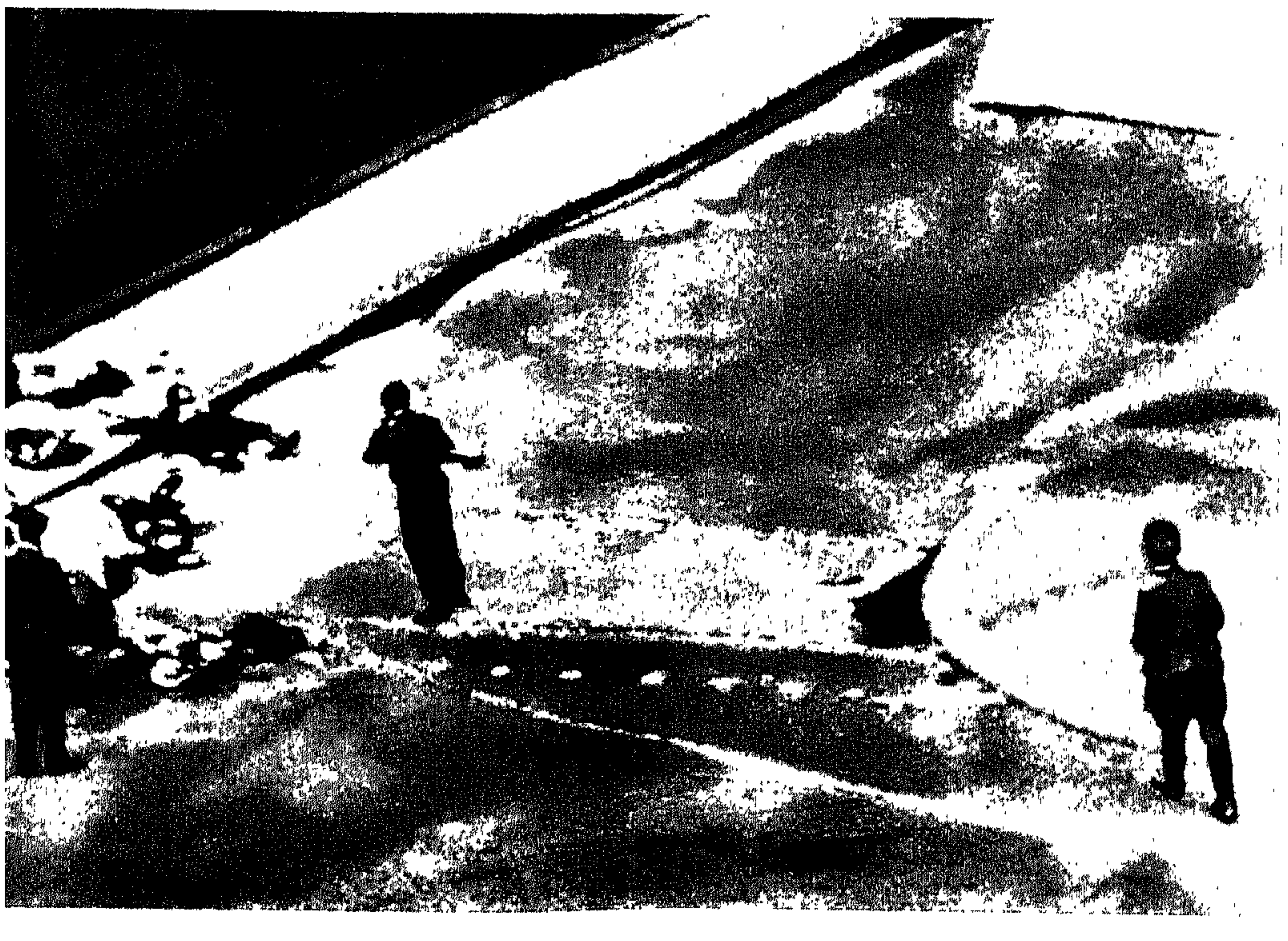

جنديّ ألمانيّ أسر في ساحة «الأوبرا» .

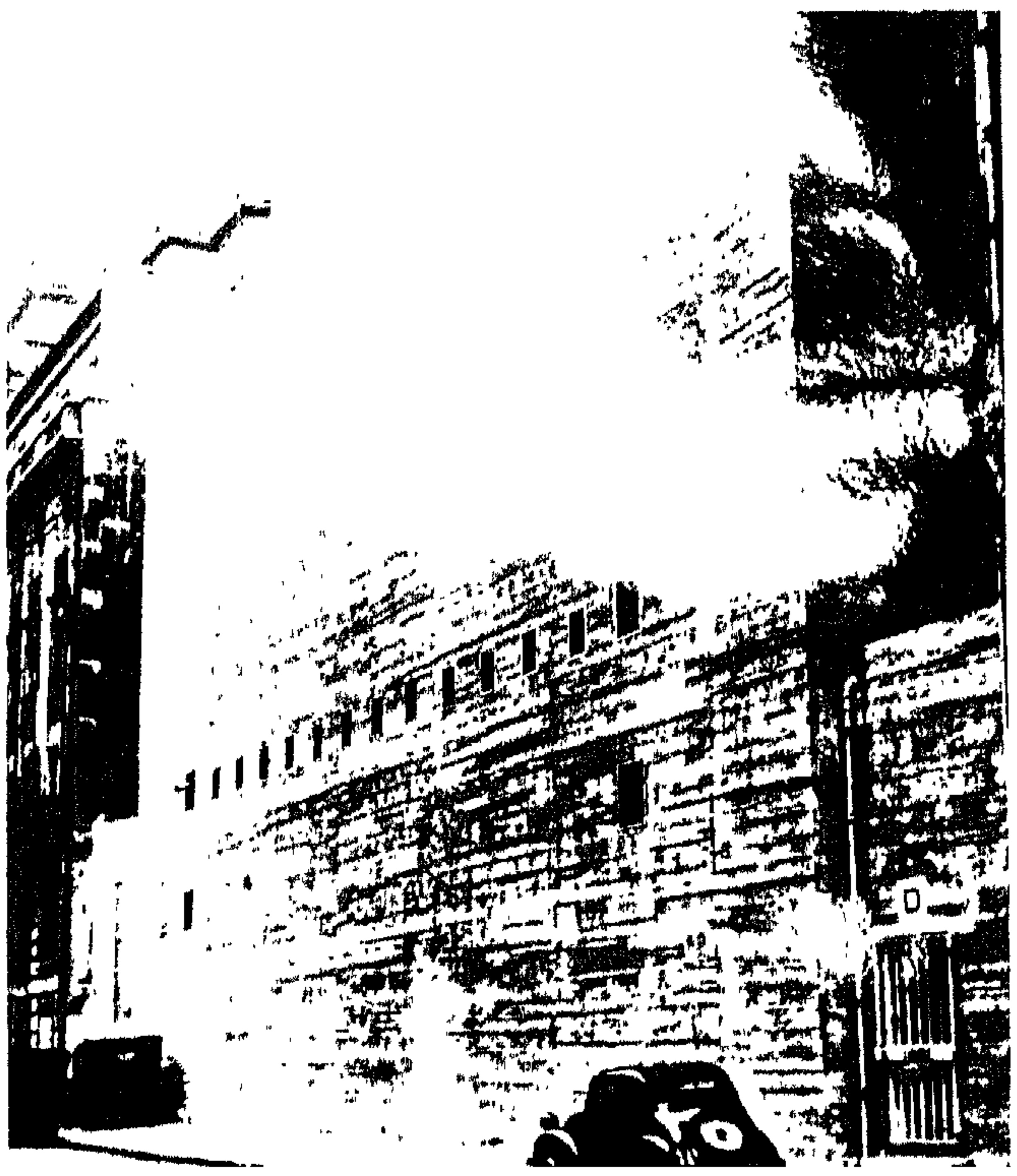

متراس هائل : فندق «ماجستيك» .

الثانية نحو «باريس» كان قد اتُّخذ في مجموعة الجيوش في الصباح . وكان «برادلي» قد طار إلى «غرانفيل» لسبب واحد هو الحصول على موافقة القائد الأعلى . وقد أعطى «أيك» موافقته، وزاد عليها أوامر تقضي بتسيير ٢٦،٠٠٠ طنّ من المؤن والفحم نحو «باريس» ، منها ٣،٠٠٠ طنّ بطريق الجوّ، كنجدة معجّلة. وأمّا الاحتراز الوحيد فقد كان التالي: يجب ألاّ يقع في المدينة نفسها «قتال عنيف». وأضاف: «وإذا تعذّر تحقيق هذا الشرط ، يجب إيقاف الزحف واتّخاذ موقف دفاعيّ ...»

كان وضع فرق أميركيّة عديدة أوفر حظّاً من الفرقة المصفّحة الثانية لإنقاذ «باريس» . كان على هذه الفرقة أن تأتي من «سيس» ومن «ألونسون» ، قاطعة مسافة ٢٠٠ كلم ، فيما كان الفيلق الأميركيّ السابع . الذي يضمّ في ما يضمّ فرقة مصفّحة، محتشداً قرب «كوربيل» على بعد ٥٠ كلم فحسب. ومع ذلك اتّخذ «أيك» الاحتياطات اللازمة لكي يعود شرف استرجاع المدينة للفرنسيّين أنفسهم، مبطلاً بذلك الشكوك

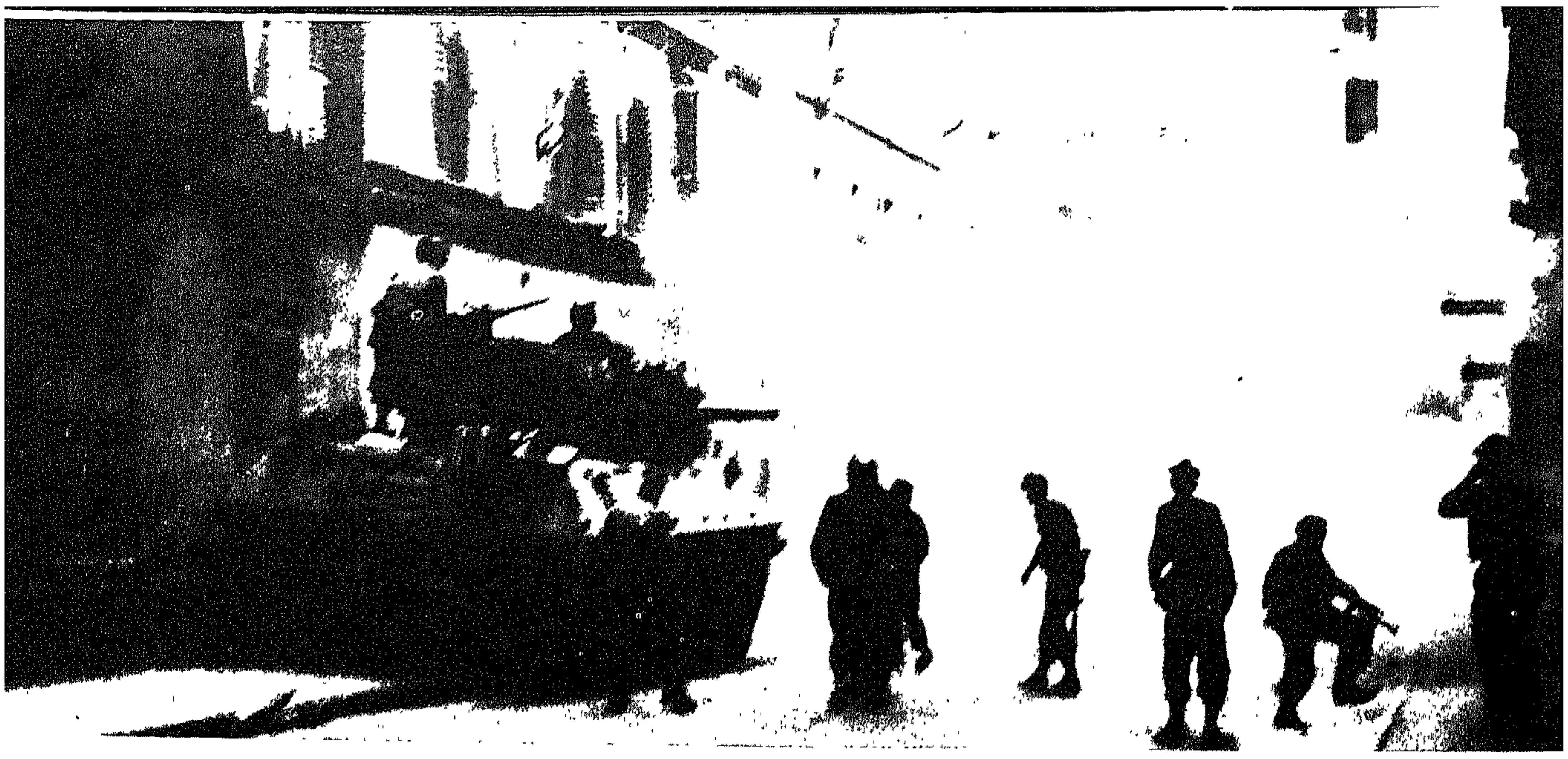

كتيبة رماة البحريّة في الفرقة الفرنسيّة المصفّحة الثانية تعمل في «باريس».

ات الأميركيّة. وقد كُلِّفت فرقة المشاة الأميركيّة
ـك «لوكلير»، فانتشرت إلى اليمين وإلى الوراء للسيطرة
مين» ولتحرير الجزء الشرقيّ من الأرباض الباريسيّة.
لقاة على عاتق الفرقة المصفّحة الثانية هي «نوتردام».
ـ» أن تتمثّل الجيوش البريطانيّة في التحرير. فطلب من
ال مفرزة؛ ولكنّ الإنكليزيّ الصعب المراس قد تخلّف.
ف على «باريس»، نموذجاً للتكتيك وللتعاون المشترك بين
جيروي» قد عيّن «للوكلير» مسيرتين: الأولى عبر
ونوف — أون — تيمري» و«مينتونون» و«رامبويي»
نية عبر «نوجان —لي— روترو» و«شارتر» و«نومور»
أنّ واحدة من هاتين المسيرتين لم تنعم بالتطبيق الكامل؛
ـ» المجهود الرئيس من الغرب إلى الجنوب، من طريق
طريق «إيتامب»، وهو تدبير لم ينل التوفيق الكامل، إذ

أنّه قد وقع في «أرباجون» على أقوى مقاومة ألمانيّة. وفي آخر يوم ٢٤، قام الكولونيل «دي لانغلاد»، الذي يقود مجموعة الغرب، باجتياز جسر «سيفر»، ودفع بـ ١٥ دبّابة إلى «بولون—بيلانكور»، فيما كان معظم الفرقة، وهو يضمّ المجموعتين «ديو» و«بيوت»، ما يزال يقاتل في محاذاة «فرين»، على بعد نحو ١٢ كلم من مدخل «أورليان». إلاّ أنّ «لانغلاد» توقّف نظراً لانعدام الاتّصال لديه، فلم يجسر على أن يهيم في «باريس» ليلاً.

وفي تلك الأثناء بلغ الملل والسخط قلب «جيروي» و«برادلي». فهما لم يتلقّيا منذ الليلة البارحة أيّ تقرير من «لوكلير» الذي اختفى أثره. كان الأمل يداعبهما بالاستيلاء على «باريس» قبل الظهر، فإذا بأملهما قد خاب. وبالنسبة «لبرادلي»، كان التعليل بسيطاً: إنّ حماسة الجموع ونشوة المحرّرين قد أخّرتا تقدّم الفرقة المصفّحة الثانية. وقد قال «برادلي» فيما بعد: «لم أكن قادراً على الانتظار ريثما يشقّ الفرنسيّون طريقهم مختالين

بضع مئات من الأسرى الألمان قرب «الأوبرا».

جنود من الفرقة الفرنسيّة المصفّحة الثانية ، وعناصر من القوّات الفرنسيّة المستقلّة ، يهاجمون فندق «كونتيننتال» .

نحو «باريس». تبّاً للعنفوان ! فقد أبلغت «بارتون» بأن يدخل «باريس» أكان الفرنسيّون فيها أو لم يكونوا.» وقد أضاف «برادلي» قائلاً : «وعندما علم فتيان «لوكلير» بذلك، راحوا ينهبون الأرض نهباً». وفي الواقع لم يعلم «لوكلير» نفسه بالأمر الذي أصدره «برادلي». لقد كان النهار عاتياً، وحصيلة «الاختيال» قاسية. إذ أنّها كلّفت الفرقة المصفّحة ٣١٧ قتيلاً وجريحاً ومفقوداً، و٢٥٢ دبّابة أو مصفّحة أو شاحنة مدمّرة. ولم يكن «لوكلير» يعبث في المخافر الأماميّة، بل كان يحاول تبليغ المنفّذين ضرورة التعجيل تنفيذاً للرغبة التي أبداها «ديغول» أمامه في «رامبوييي» في الليلة الفائتة. وفي نهاية النهار كان قد بلغ مفترقاً للطرق مجاوراً «لكروا-دي-برني». وانحرفت مفرزة يقودها الكابيتين «درون» على الطريق الكبير. بعد قيامها باستكشاف جانبيّ؛ فأمر «لوكلير» رئيسها بأن يعود إلى «فرين» . وأن يدخل إلى «باريس» من الطريق الذي يجده حرّاً. وقام «درون» بالتنفيذ، فتسلّل عبر «لاي-لي-روز» و«بانيو» و«كاشان» و «أركوي» ، وطرقات الدائرة ١٣ الضيّقة، واجتاز «السين» على جسر «أوسترليتز» . فوصل إلى دار البلديّة قبيل منتصف الليل في فصيلة من المشاة بالشاحنات وبعض الدبّابات الخفيفة .

وبعد انقضاء ساعة راحت أجراس كنائس «باريس» كافّة تقرع باستمرار . وذلك بفضل خطّ كهربائيّ أُعيد وصله بأعجوبة. واتّصل «شولتتز» بمجموعة الجيوش، فتسلّم «شبايدل» المكالمة. واقترب «شولتتز» بآلة الهاتف من النافذة وقال: « أتسمع ؟ أجل ، إنّها الأجراس! إنّ الجيش الفرنسيّ-الأميركيّ في «باريس». هل لدى المارشال «مودل» أوامر يصدرها إليّ؟ » فأتاه الجواب: « إنّ المارشال يمسك بسمّاعة الهاتف الأخرى». قال «شولتتز» : «دعني أخاطبه» . فقيل له : « كلاّ إنّ المارشال يكلّفني بإعلامك بأن لا شيء لديه يقوله». وإذ ذاك قال «شولتتز» : «وداعاً إذاً. حاولوا أن تُعنوا بأمر امرأتي وأولادي.»

كان سكون الليل هائلاً . ولم تشب الصمتَ طلقةُ رصاص واحدة. ولم يكن من شأن الصبح أن يوقظ التاريخ للحال . فنهار ٢٥ هذا قد أطلّ بلون ذهبيّ لازورديّ، ولكنّ الطرق المقفرة كانت ما تزال في سبات متأخّر. وخلال الليل كان «شولتتز» قد أمر قوّاته بعبور «السين»، وحينذاك لم يكن يعرقل المسيرةَ المحرّرة غير الحشود النشوى. وفي الفرقة الأميركيّة الرابعة، خصّ «بارتون» فوجَ المشاة ١٢، الذي فقد ١٠٠٠ رجل أمام «مورتان»، بشرف الدخول إلى «باريس» قبل الجميع، فاستولى على محطّات «أوسترليتز» و «فنسين» و «ليون» ووصل إلى المدينة ظهراً . وفي الفرقة المصفّحة الثانية تقدّم «لانغلاد» من طريق «قوس النصر» و «الشانزيليزيه»؛ ووصل «بيوت» إلى ساحة «الشاتولي»؛ وقسم «ديو» مجموعته إلى رتلين، اتّجه واحد منهما نحو المدرسة العسكريّة، وسار ثانيهما نحو محطّة «مونبارناس» و «الأنفاليد» وقصر «بوربون». وأمّا الألمان الذين أسقط في أيديهم فقد راحوا يدافعون عن أنفسهم داخل المباني التي يحتلّونها. وقد تمّ الاستيلاء على فندق «ماجستيك»، والمدرسة العسكريّة، ووزارة الخارجيّة، وقيادة الشرطة في ساحة «الأوبرا»، بعد قتال بلغ درجات متفاوتة من العنف . وفي الساعة ١٢،٣٠ عاد العلم المثلّث الألوان يرفرف فوق قمّة برج «إيفل» لأوّل مرّة منذ أربع سنوات.

في الساعة العاشرة وجّه الكولونيل «بيوت»، بواسطة القنصل «نوردلنغ» إلى الجنرال «فون شولتتز» إنذاراً أخيراً . وتمنّع «شولتتز» عن مقابلته. ولكنّ مساعده، الملازم «فون أرنيم» ، نوّه بأنّ مقاومته سوف تكون رمزيّة، وبأنّه ، إذا أُسر سوف يأمر بتسليم نقاط الارتكاز. وبدأت مهاجمة فندق «موريس» في الساعة ١٥،٣٠، من خلال طريق «ريفولي»، منطلقة من ساحة «الشاتولي». وقد اجتيح الفندق. الذي كانت تحميه فصيلة من المشاة، بعد قتال وجيز. وقد وصف «شولتتز» ما جرى قائلاً : «وفجأة انفتح الباب، وانقضّ على مكتبي مدنيّ بالغ الهياج.

«ديغول» هو «ديغول» .

وإصبعه على زناد رشاشه، فصوّب سلاحه إليّ وهو يصيح: «أتتكلّم الألمانيّة؟» فأجبت بهدوء: «أظنّ أنّني أتقنها أكثر منك». عندئذ دخل ضابط برتبة ميجر ففهم الوضع، وأمسك بالمدنيّ وألقى به خارجاً.» إنّ مؤرّخي تحرير «باريس» الفرنسيّين لم ينقلوا هذه الرواية، بل إنّهم قد وضعوا لوحة تاريخيّة أكثر إطراء «للمدنيّ البالغ الهياج»، وهو في الواقع الملازم «كارشي» من «قوّات فرنسا الحرّة» . . .

اقتيد «شولتتز» من «موريس» إلى دار البلديّة . وهناك أملى عليه «لوكلير» شروط استسلامه، إلاّ أنّ «رول تانغي» طلب باسم «القوّات الفرنسيّة المستقلّة» أن يكون مع المتفاوضين في النصّ الذي يعتبر محضر تحرير «باريس». وأمّا «لوكلير»، الذي لم يكن واقفاً على كوامن السياسة، فقد قبل حتّى أن يظهر اسم الرئيس الشيوعيّ قبل اسمه على الصيغة المعدّلة! ولسوف يؤنّبه «ديغول» على ذلك أيّما تأنيب .

وبعد ما نقل «شولتتز» إلى محطّة «مونبارناس»، نقل إلى نقاط ارتكازه أمراً بإلقاء السلاح، فأطاعت كلّها الأمر. بما فيها قلعتا مجلس الشيوخ وساحة الجمهوريّة. وسارت في الطرق أرتال طويلة من الأسرى، وسط شعب انقلب عند رؤيتهم من الابتهاج إلى السخط والفورة. فالجرائم، التي كان يتوقّع صدورها من جموع ثائرة، قد ألبست يوم التحرير هالة رهيبة من هالات الأيّام الثوريّة الكبرى؛ فاغتيل بعض الأسرى، وشنق بعض الأبرياء. وقتل بعض الذين ظنّ أنّهم كانوا معاونين للألمان، أو عذّبوا. وجزّت شعور بعض النسوة، أو اغتصبن، وامتلأت السجون بعدما خلت مدّة. فيما ارتجلت سجون أخرى حسب أهواء رؤساء الجماعات المسلّحة.

كانت حجّة الشيوعيّين القويّة أنّ «باريس» قد تحرّرت تلقائيّاً بثورة شعبيّة كانوا هم أنفسهم محرّكيها. وكان مخطّطهم يقضي بأن ينصبوا، في وجه طابور خامس موهوم، المجموعات المسلّحة التي بعثوها من الشارع. ولسوف تصبح الفرقة المصفّحة الثانية، بعد مدّة وجيزة، في دعاويهم الشفهيّة، فرقة من الجنود تخيّب بنصرها شعب «باريس».

ولكنّ «ديغول» هو «ديغول». فالثقة بالنفس، والتجبّر، والاتّحاد بفكرة الدولة، التي جعلت منه طوال مدّة الحرب شديد التشبّث، جاءت تساعده إلى أبعد حدّ في وضع حافل بالمهالك. فمجلس المقاومة الوطنيّ كان يعتزم استقباله في العاصمة المحرّرة واقتياده إلى دار البلديّة لكي يعلن باسمه الجمهوريّة الاجتماعيّة. ولكنّ «ديغول» رفض: فبدلاً من أن يلحق بمجلس المقاومة الوطنيّ، سبقه، ثمّ حجبه، ولم يمض زمان طويل حتّى أزاله من الوجود. وأمّا مسيره في «الشانزيليزيه» في ٢٦ آب فقد كان آية من آيات العلم بنفسيّة الجماهير؛ فالرصاص الذي كان يلعلع حول هيكله الفارع الثابت الجنان، قد أسهم في تنصيبه. ولسوف يعيش أيّاماً مفعمة بالقلق، ولسوف يسمح باقتراف بعض الأعمال الشاذّة التي ستشكّل ضدّه فيما بعد عناصر أتّهام واضطهاد لا تعرف الرحمة. ولكنّه قد أنقذ ما هو الأهمّ: فقد اجتاز الفرجة الخطرة، وأبقى على استمرار الأمّة .

واستمرّت الحرب . وفي غد تحرير «باريس»، اجتازت مجموعة الجيوش ٢١ «السين» الأسفل سارت متجهة نحو «با دي كاليه». وفي ٢٧ آب اقتحم الجيش الثالث «المارن» في «شاتو تييري». وفي آخر يوم من الشهر ذاته: تمّ بلوغ «السوم» و«الموز» في «أميان» و «كوميرسي» في آن معاً. كانت المقاومة شبه معدومة، فقد كان العدوّ يفرّ هارباً. وكان يستسلم حالما يتمّ اللحاق به. وأحصت الأركان العامّة أنّ الجيش الألمانيّ في الغرب قد فقد منذ ٦ حزيران أكثر من نصف مليون رجل، بين قتيل وجريح وأسير. وأمّا الحلفاء فقد أنزلوا ٢،١٠٠،٠٠٠ رجل و ٤٦٠،٠٠٠ مركبة. تشكّل مدّاً هادراً راح يتقدّم في نشوة الغلبة المطلقة .

ألفصل التاسع والعشرون

أيلول - كانون الأوّل ١٩٤٤

توقّف

أثلج صدورَ الكنديّين ، في أوّل أيلول ، استيلاؤُهم على مدينة «دييب » ، حيث استشهد الكثيرون من رفقائهم عبثاً عام ١٩٤٢ .

حملة «هتلر» الأخيرة

إجتاز الجيش الانكليزيّ الثاني مدينة «أراس» دونما توقّف. آسراً في طريقه جنرال الدبّابات «إيبرباخ» الذي نُكِّل به على أبواب «كين»؛ وفي اليوم التالي دخلت قوّة الحرس الانكليزيّ أرض «بلجيكا» فاستولت على «تورني». فيما استولى الأميركيّون على «نوايون» و«سان-كنتان». وفي ٣ أيلول. يوم تحرير «ليون». حرّر الانكليز «بروكسيل». وطوّق الأميركيّون ٣٠.٠٠٠ ألمانيّ حول «مونس». في ٤ انتزع الجيش البريطانيّ الثاني مدينة «أنفير». ووضعت فرقة المشاة الأميركيّة ٤٥ يدها على «بورغ-ان-بريس». أمّا ٥ أيلول فكان يوماً مظفّراً: ففيما عبر جيش «هودجز» نهر «الموز» في «سيدان». حرّر جيش «باتون» مدينة «نانسي». واستولى جيش «كريرر» على مدينة «بولونيا» واقترب من «كاليه». وفي ٦ دخل الفيلق الفرنسيّ الأوّل. يقوده «بيتوار». خطّ القتال إلى ميمنة الجيش السابع الممتدّ على طول الحدود السويسريّة. وبلغ الجيش الأميركيّ الأوّل في اليوم عينه خطّ «تيرلمون-نامور». وحاذى في اليوم التالي قناة «ألبير»: فإذا بالحرب تعود إلى النقطة التي انطلقت منها في أيّار ١٩٤٠ . واقتحم الجيش الأميركيّ الثالث فجّ «سانت-ماري-أو-شين». واستولى على «سان-بريفا». وفي أقصى اليمين احتلّ الجيش الأميركيّ السابع مدينة «بوزانسون». وهكذا يكون الأسبوع الأوّل من أيلول قد حمل الحلفاء من «السين» إلى «الموز». ومن «بروفانسا» إلى «الدوبس» .

حافظ التقدّم على سرعته في ٨ أيلول؛ ففيما انتزعت قوّات «دي لاتر» «بون» و«أوتان». استولت قوّات «باتون» على «برياي». واحتلّت قوّات «هودجز» مدينتَي «لياج» و«مايستريخت». وعبرت قوّات «ديمبسي» قناة «ألبير». ودخلت قوّات «كريرر» مدينة «بروج». إستراح النصر في ٩؛ أمّا في ١٠ فقد التقى الزحف القادم من «المانش» الزحفَ الصاعد في المتوسّط. في قرية «سومبرنون» البورغنيونيّة؛ بالتقاء الفرقتين الفرنسيّتين: المصفّحة الثانية. وفرقة «فرنسا الحرّة» الأولى. هذا. وقد شهد اليوم ذاته استيلاءَ فيلق فرنسيّ على «ديجون». وفيلق أميركيّ على «لوكسمبورغ». كما شهد دخولَ فيلق أميركيّ آخر. لم تتصدّ له أيّة مقاومة. إلى حصن «إيبن-إيمايل» الذي نعى سقوطه جيوشَ «غاملان» في ١٠ أيّار ١٩٤٠ . وهبّت لملاقاة المحرّرين في «بلجيكا». كما في «فرنسا». جموعٌ غفيرة استخفّها الفرحُ . حاملةً إلى الحلفاء أثمن ما وقعت عليه من الهدايا في أيّام الضيّق تلك. من خمر ولفائف وبندوره (طماطم) وثمار.

وفي تمام الساعة ١٨.٥٥ من ١١ أيلول جرى حادث عظيم جلل: فقد اجتازت دوريّة تابعة لسريّة الاستكشاف الأميركيّة ٨٥ الحدودَ الألمانيّة بالقرب من قرية «ستولزنبورغ» اللوكسمبورجوازيّة . حيث يفصل بين البلدين جدولٌ صغير هو «الأور»؛ لم يكن الجسر قد أصيب بأذى. فبادر الكشّافةُ الأميركيّون إلى عبوره. ولم يطلق عليهم الرصاصَ أحدٌ. فمضوا متوغّلين حتّى خطّ «سيغفريد» .

هكذا اجتيحت «ألمانيا»! انتُهكت حرمتُها. وداست أرضَها أوّل

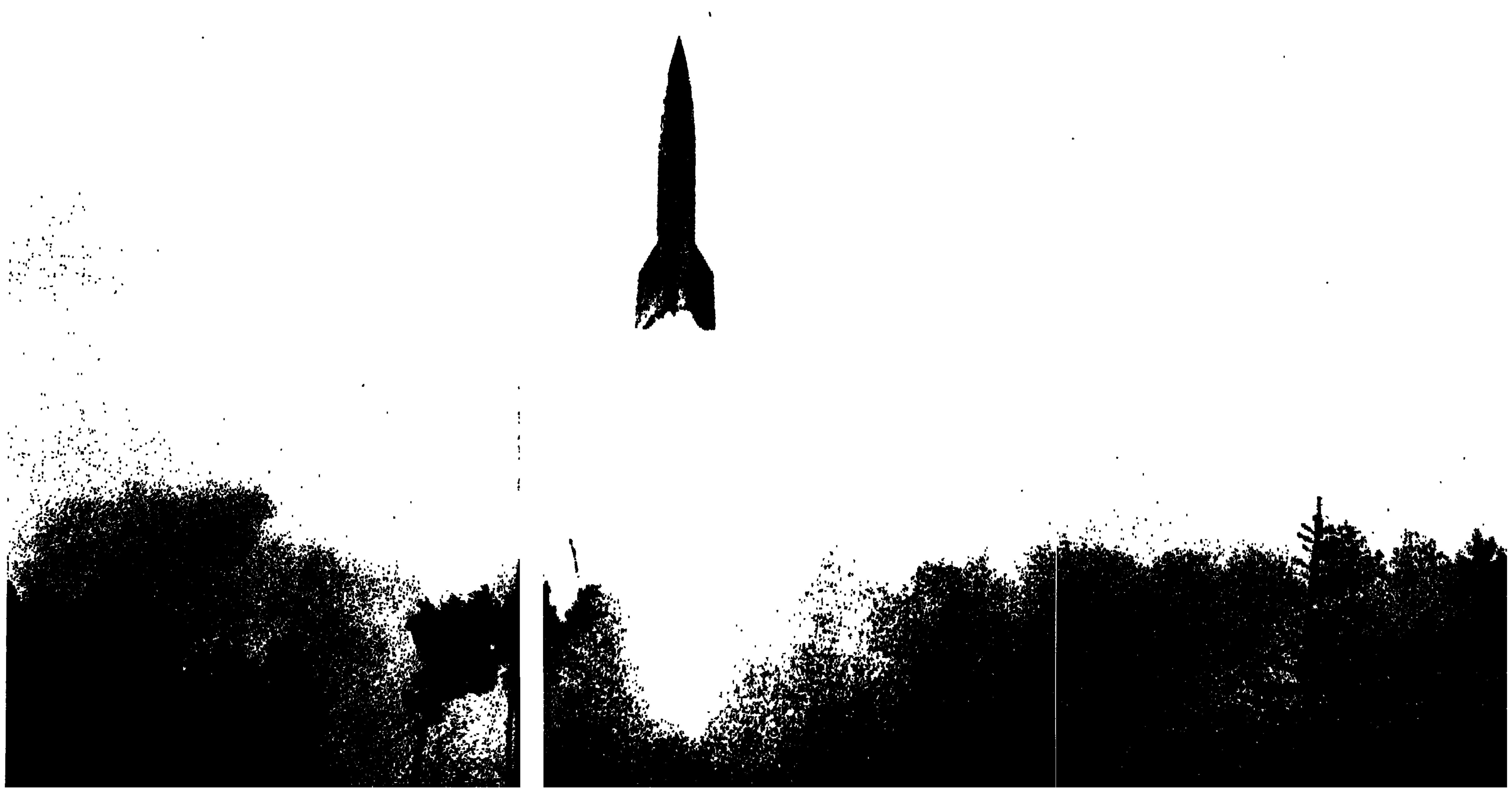

السلاح السريّ الأخير ، وأمل «ألمانيا» الوحيد : إنّه صاروخ «ف ٢» .

دخل الكنديّون إلى «دييب» في ٣ أيلول ١٩٤٤. وها هم ينتظمون في عرض عسكريّ يشهده الجنرال «كريرر».

جزمة معادية. ولمّا ينقض على ثغرة «سان–لو» ٤٧ يوماً. وعلى النزول في «نورماندیا» ٩٦ يوماً! وإذا بالمجتاح الأوّل يفد من الغرب. خلافاً لما كان منتظراً: فالروس لامسوا حدود «بروسيا» الشرقيّة خلال انتصاراتهم الصيفيّة الباهرة. إلاّ أنّهم لم يكونوا قد عبروها بعد في أيّ مكان.

بيد أنّ أزمة خطيرة قد برزت في وجه الجيش المظفّر: تأخّرت مصلحة التموين فلم تتمكّن من أن تجاري سرعة الزحف. فالبنزين. «دم الحرب الورديّ اللون». يأتي في مقدّمة الضروريّات؛ وإنّ كلاًّ من جيوش «أيزنهاور» الأربعة يحرق منه، وقت احتدام العمليّات، ما يتراوح بين مليون وثلاثة ملايين ليتر يوميّاً. ولذا فقد عمدت مصلحة المحروقات إلى تمديد أنبوبها العائم في «المانش» بخطّ أنابيب أرضيّ؛ فشاهد سكّان الأرياف. في كثير من الذهول. الأخصّائيّين الأميركيّين يجمعون. بمعدّل ٢٠ إلى ٣٠ كلم في اليوم. قطع ثعبان من الفولاذ بسيط، أو مزدوج. أو مثلّث. لا تعوق انسيابه عقبةٌ من الأرض أو من مجاري الماء. وممّا يؤسف له أنّ جماعةً من أبطال السوق السوداء الأنذال قد جازفوا بحياتهم لثقب الشريان الذي يتغذّى منه النصر، وأراقوا. طمعاً في اختلاس كميّات ضئيلة من البنزين. كميّات كبيرة من «دم الحرب الورديّ». وفي أيّة حال لم يكن عمل خطّ الأنابيب مرضياً: فمحطّات الضخّ قليلة. والخطّ يتطلّب نقل كميّات ضخمة معجزة كلّما استطال. ولذا فقد تقرّر أن تكون نهايته في «دوربان»، موقّتاً على الأقلّ.

لا شكّ في أنّ الخطّ الحديديّ يشكّل الأداة السّتراتيجيّة الرئيسة

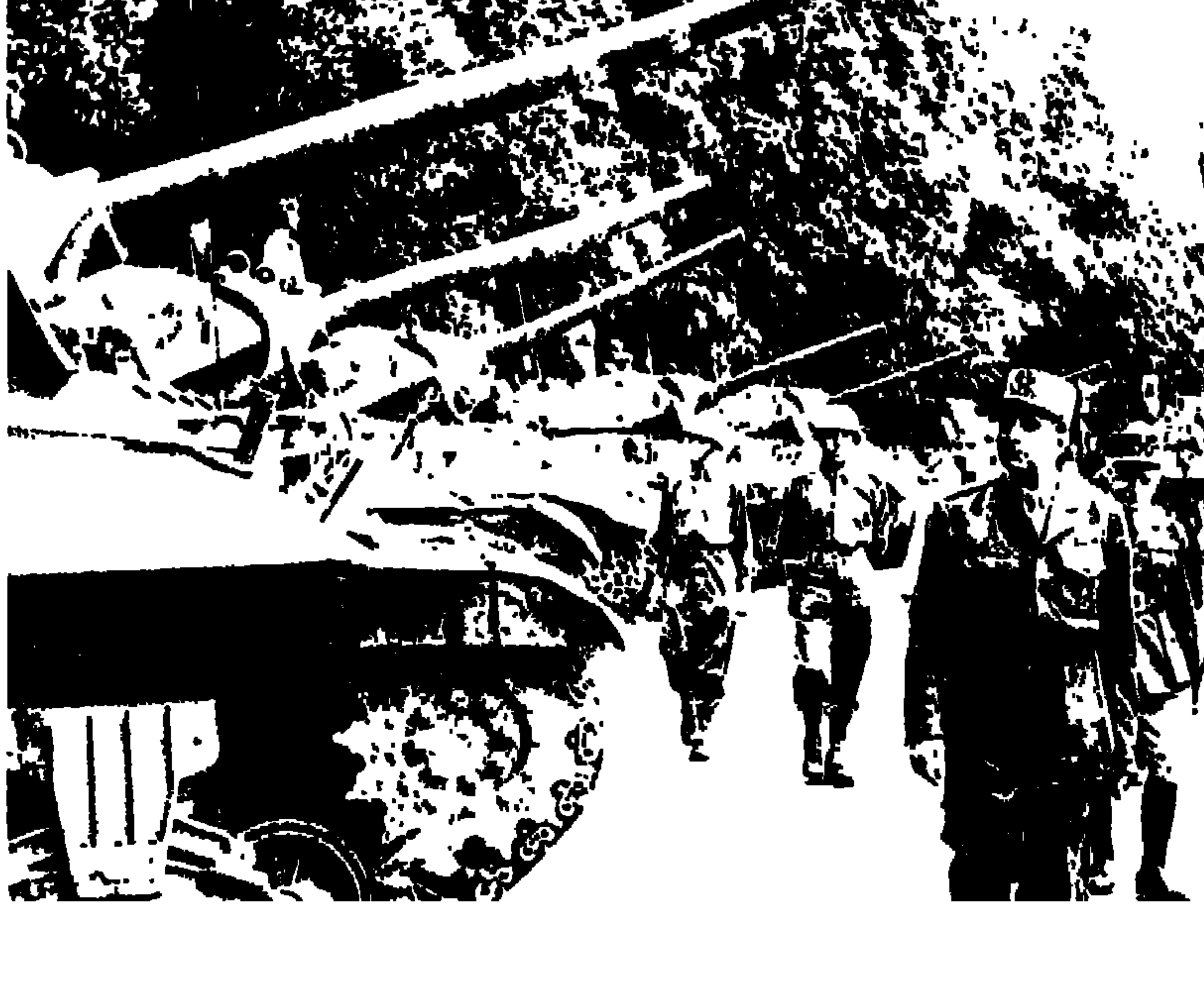

بالسبة للجيوش الكلاسيكيّة. بما فيها الجيش الألمانيّ؛ ولم يكن بوسع الجيش الأميركيّ نفسه أن يستغني عن خدماته؛ بيد أنّ ترميم الخطوط الحديديّة كان صعباً شاقّاً. وكان على الخطّ الحديديّ الأوّل. الخارج من «الكوتنتان». أن يعتمد جذوعاً من الخطوط المنفردة. تمضي متعرّجة بين «بونتوبول» و«سان–هيلير–دي–هاركوي»، و«فوجير»، و«ماين». و«المانس». ونظراً لانعدام الإشارات كان السير ينظّم يدويّاً: بواسطة الأعلام نهاراً. وبواسطة المصابيح ليلاً. هذا وقد أعيد فتح خطّ «فير–أرجنتان–درو» الكبير. عقب انتصار «فاليز». ممّا سمح بدخول القطار الأوّل إلى «باريس–باتينيول» في ٣٠ آب. ولمّا يمض على تحرير العاصمة سوى أربعة أيّام. وما انتصف أيلول حتّى تمّ ترميم ٥،٤٠٠ كلم من الخطوط الحديديّة. فيما كان العمل جارياً في إعادة بناء ٤٠ جسراً؛ وإذا بالخطّ الحديديّ يبلغ «لياج» و«فردان» و«تول». غير أنّ حركة القطر بقيت متقطّعة بطيئة.

أمّا على الطرقات المعبّدة، فقد نظّم الجنرال «روس» دائرة «الأوتوستراد الأحمر». الّتي دعيت هكذا بسبب الدائرة الحمراء الّتي تميّزها. فالطريق الصاعدة هي طريق «سان–لو–أرجنتان–درو–فرساي». الّتي تتفرّع منها ذراعان، تمتدّ أولاهما باتّجاه «سواسون»، والأخرى باتّجاه «سومسو». أمّا الطريق الهابطة فتعود إلى «سان–لو» مارّة «بفونتينبلو» «فشارتر» «فآلونسون». كانت العربات تسير عشرين ساعة في اليوم، بسرعة واحدة تبلغ ٢٥ ميلاً. وبين العربة والأخرى ٢٠ م فقط؛ وتضيء المصابيح مساءً كما لو أنّ الطيران لم يخترع بعد، وتخترق «فرنسا» سلسلةٌ من الأنوار لا تنتهي، فتبلغ الحمولة المشحونة ١٢،٠٠٠ طنّ يوميّاً.

ولكنّ هذه الحركة لم تف بالغرض! فما كان يجب نقله من مستودعات «نورماندیا» إلى الجبهة المتحرّكة؛ فضلاً عن المؤن والذخائر، وبصرف النظر عمّا يتطلّبه تموين «باريس». كان يتراوح بين ٢٠،٠٠٠ و ٢٥،٠٠٠ طنّ.

كان مفتاح الحلّ في مدينة «أنفير»؛ فلقد أخذ المرفأ سليماً تقريباً، وطاقته التفريغيّة تتراوح بين ٨٠،٠٠٠ و ١٠٠،٠٠٠ طنّ يوميّاً. والمسافات الّتي تفصله عن الجيوش الرئيسة ضئيلة. ولكنّ الجيش الألمانيّ الخامس عشر كان. لسوء الطالع. قد أوصد مصابّ «الإيسكو». قضت السّتراتيجيّة المنطقيّة بإعادة فتحها قبل مباشرة سلسلة كبيرة جديدة من العمليّات. بيد أنّ «مونتغومري» عارض هذه السّتراتيجيّة المنطقيّة بستراتيجيّة جريئة مقدام. كان في «أفريقيا» و«إيطاليا» و«نورماندیا» مخطّطاً مفرط الحذر. أمّا الآن فهو يعتبر أنّ عمود العدوّ الفقريّ كاد يتحطّم. وأنّ الوقت قد حان. على حدّ قوله. للإقدام على انتزاع السبل الّتي تمكّنه من متابعة الحرب. فهو يودّ. بعد أن يترك للكنديّين مهمّة تحرير سواحل بحر الشمال. أن يحتفظ بالجيش البريطانيّ الثاني التابع للجنرال «ديمبسي». والجيش الأميركيّ الأوّل التابع للجنرال «هودجز». مجموعين في قبضة واحدة هي قبضته. على أن يقذف بهذه الكتلة المتراصّة مباشرة على «الرور» الّتي كانت تشكّل خزانة سلاح «الرايخ» الثالث الرئيسة. مع ما أحدثته فيها عمليّات القصف من دمار. ومع اللامركزيّة الصناعيّة الّتي حقّقها «شبير». ومتى تمّ احتلال «الرور». سار الجيشان الحليفان باتّجاه «الألب». ثمّ باتّجاه «برلين». وربّما أمكن احتلال العاصمة الألمانيّة وإنهاء الحرب قبل عيد الميلاد.

الجنرال «دو لاتر دو تاسينيي» يتفقّد قوّات الجيش الأوّل في «سومبرنون». وقد بدا وراءه الجنرال «مونسابير».

كانت هذه النظريّة تفرض على الجيش الأميركيّ الثالث أن يلزم موقف الدفاع. وهو قبضة قوّات الاجتياح اليمنى التي سبق لها أن كالت للعدوّ ضربة صاعقة بعد ثغرة «نورماندیا». وها انّ الخطّة تقضي عليها الآن بالتوقّف والدفاع. فيما تكيل القبضة اليسرى ضربتها بدورها.

ولكنّ الجيش الثالث هو «باتون» نفسه. وقد أُعفي من نطاق الكتمان الذي كان قد ضُرب حول اسمه في مطلع الصيف؛ وإنّ «أميركا» لترى فيه ذلك البطل الذي انتشل معركة «نورماندیا» من عثرتها. واحتلّ «فرنسا» عدْواً. وهو، إلى ذلك، مغرم بالضجّة، شغوف بالشهرة؛ ولذا كان أفضل من زوّد بنشرات الأنباء مراسلي الحرب الذين كان لنفوذهم المفرط تأثيرٌ كبير على مقرّرات القيادة. والواقع أنّه كان يحسن استخدام مكتبه الصحافيّ، فيحمل بواسطته شكاواه إلى رأي عامّ شديد التيقّظ والانفعال. ولقد قال للصحفيّين يوماً: «بوسع رجالي أن يأكلوا نجادهم، وحتّى أحذيتهم. إلاّ أنّهم لا يستطيعون أن يبولوا البنزين الذي يحتاجون إليه لتحريك دبّاباتهم!...» ولقد حمله زهوه المفرط بالجيش الثالث، ونشوة الزحف، وبغضه الخاصّ «لمونتغومري»، على أن يرى في خطّة هذا الأخير مناورةً تسعى لإلباس الانكليز بردة النصر التي انتزعها الأميركيّون. ولذا فقد حاربها علناً. وهو على يقين من أنّ التعبّد الأميركيّ يشمله بحصانة لا تمسّ.

أمّا الخطّة المناوئة لخطّة «الضربة المركّزة» التي وضعها «مونتغومري» فقوامها زحف تشنّه الجيوش الحليفة على الجبهة كلّها في آن معاً. صحيح أنّ الوسائل لم تكن كلّها متوافرة، إلاّ أنّها كانت موجودة؛ فهنالك ٣٠ فرقة ما تزال تنتظر في «الولايات المتّحدة». وإنّ لمن شأنها أن تزوّد قوّات الحملة بقوّة لا تُصَدّ ولا تقاوم. ولكن لم يكن بالإمكان أن تُزَجّ في «أوروبا»، قبل فتح عدّة مرافئ وإعادة بناء جهاز النقل. وفيما كانت هذه القوّات تمثّل الانتصار الأكيد في ربيع ١٩٤٥، كان مشروع «مونتغومري» يشكّل فرصة النصر الأخيرة لعام ١٩٤٤. وبات على «أيك»، والحالة هذه، أن يختار ويقرّر.

بيد أنّ قرارات «أيك» لم تكن جازمة حاسمة إلاّ نادراً؛ زد على ذلك أنّه لم يكن على ما يرام من الصحّة. ففي ١٠ أيلول، وهو في طريق العودة إلى مقرّ قيادته المزعج البعيد في «غرانفيل»، هبطت طائرته هبوطاً اضطراريّاً فلكّ فيه ركبته. وفيما هو في هذه الحال، وقد استلقى على مقعد الطائرة في مطار «بروكسيل» يتلوّى ألماً، واجه حملة «مونتغومري» الحادّة. ولقد بلغ احتدام اللهجة في لحظة من اللحظات، درجةً من الحدّة احمرّ لها وجه القائد الأعلى. فقاطعه قائلاً: «على رسلك يا «مونتي». ولا تخاطبني بهذه اللهجة. فأنا رئيسك!» وتبادل الجنرالان عقب ذلك عبارات برز فيها ما بين مزاجيهما من تناقض. قال «أيزنهاور»: «الحروب تُكتسب بتأييد الرأي العامّ».— فأجاب «مونتغومري»: «كلاّ. بل إنّها تُكتسب بالانتصارات».

وأخيراً تحاشى «أيزنهاور» عمليّة المفاضلة والاختيار؛ فلم يوقف «باتون» الذي ورّط نفسه حول «ميتز» في عمليّات باهظة الكلفة ضئيلة الجدوى؛ ولم يوقف «هودجز» الذي اصطدم بالجدار الغربيّ على أرض «شني إيفل» غير المؤاتية؛ سلّم بأنّ الاندفاع نحو «الرور» يشكّل العمليّة الرئيسة الجوهريّة في حملة الخريف. إلاّ أنّ توزيع الوسائل لم يتّفق وصراحة هذا التأكيد. ولقد كتب إلى «مارشال» يقول: «في نيّتي أن أفتح

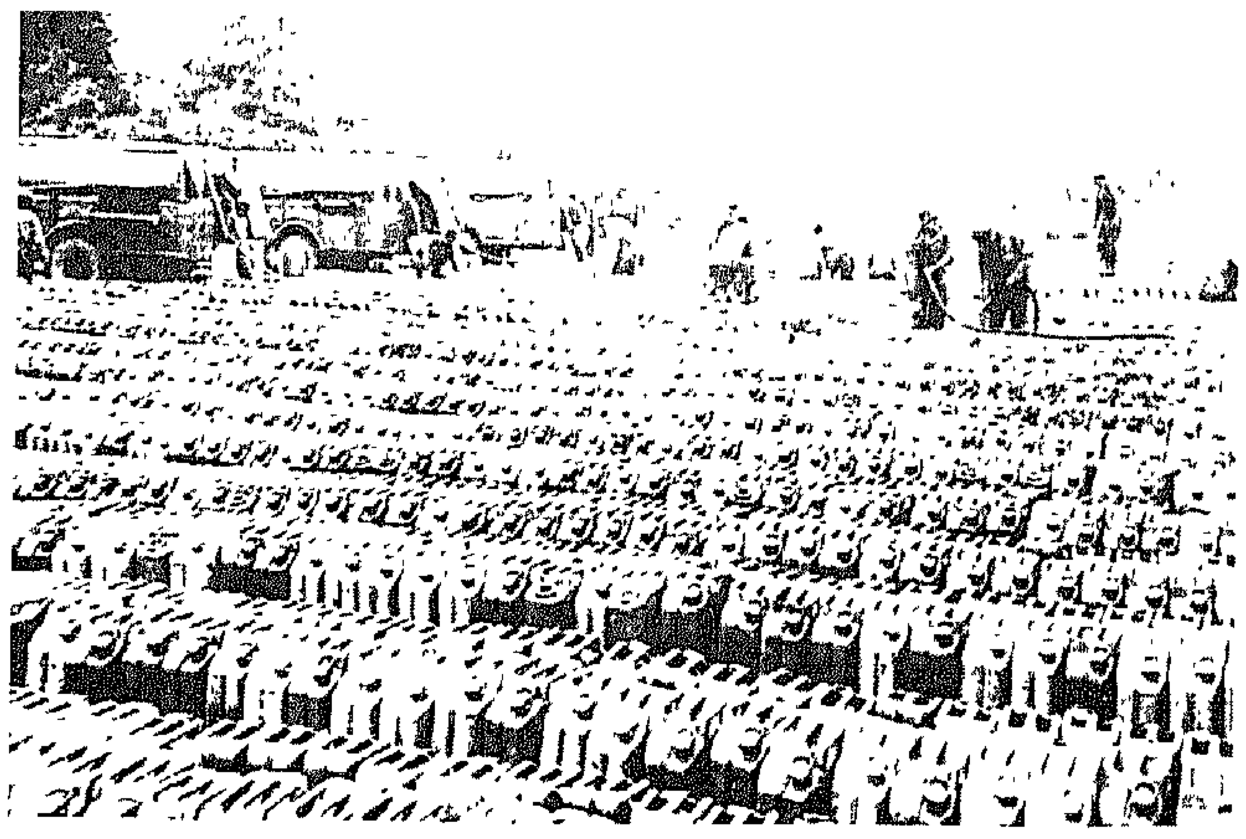

وعاء جديد لم تعرفه «أوروبا» من قبل: إنّه تنكة البترول.

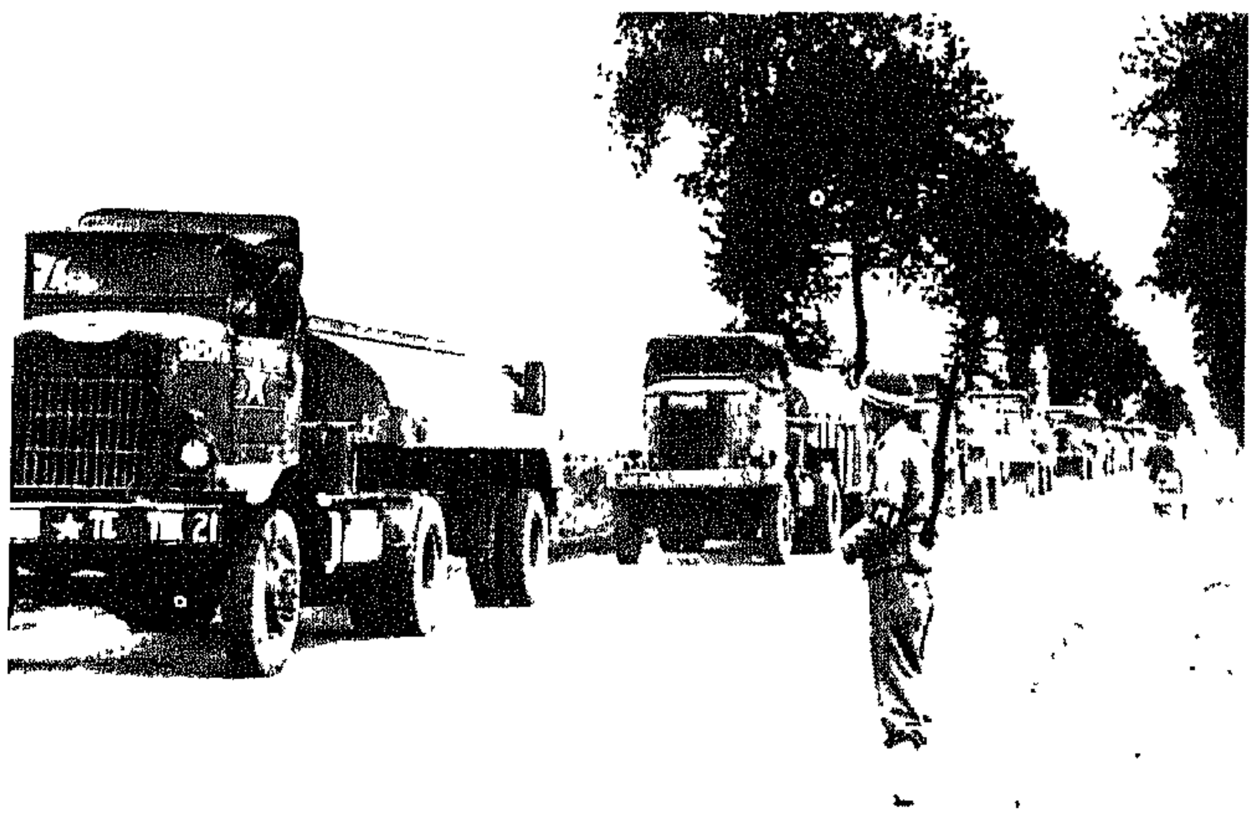

لا يقيّض للزحف الحليف أن يستمرّ إلاّ إذا دعمه التموين الدقيق المنظّم.

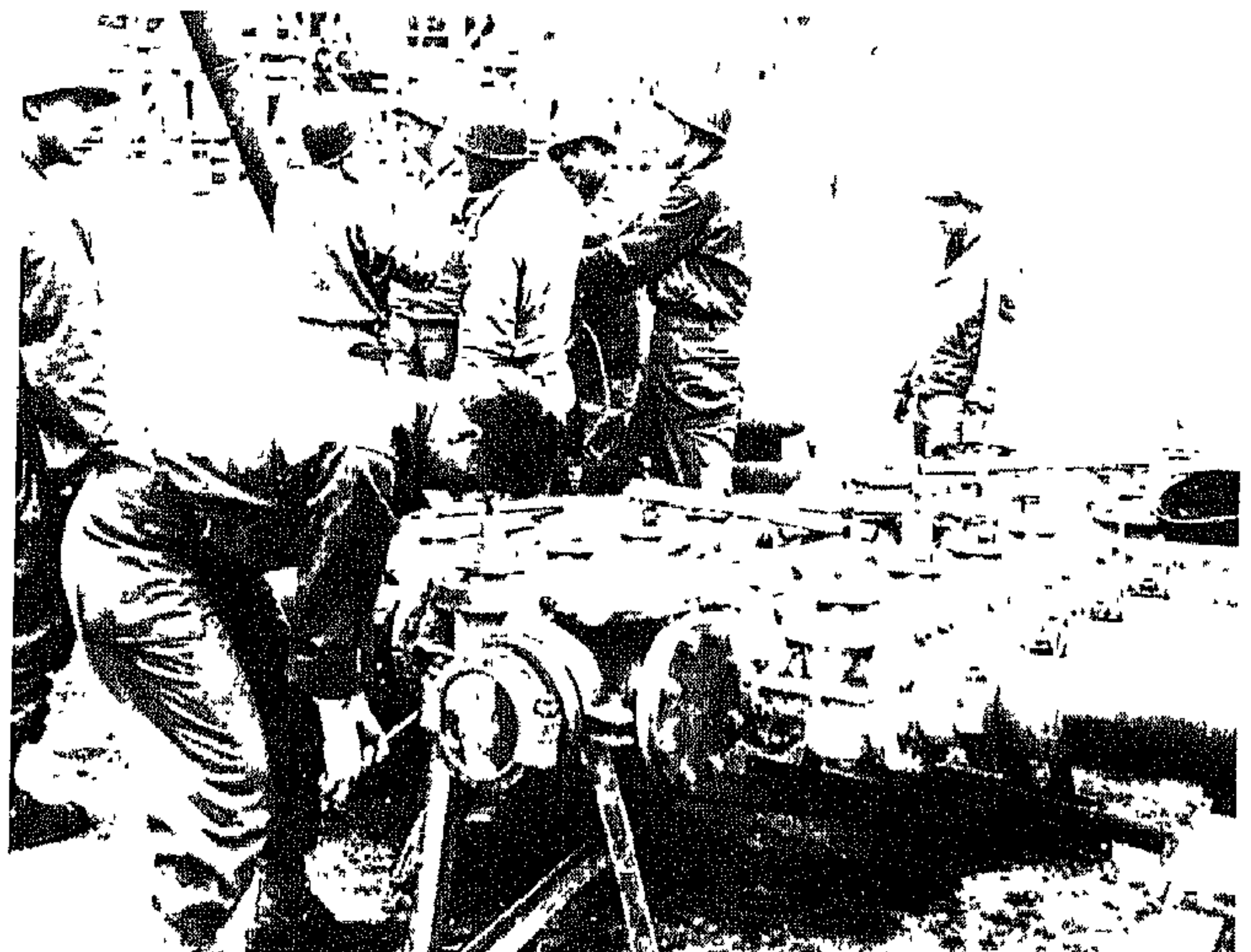

آلاف أطنان الوقود تصل من «أميركا» فيُصار إلى تحويلها إلى قطاعات العمليّات.

إمتدّت أنابيب النفط التي تزوّد الجيوش الحليفة بالوقود على مئات الكيلومترات.

بطاريّة ألمانيّة تهاجمها الفرقة المصفّحة الثانية بقيادة «لوكلير» قرب «ألونسون». وهناك، إلى الشرق ، استعاد الجيش الألمانيّ عند حدوده بعض توازنه ، ومن ثمّ بعض قوّته .

«السار» و«الرور» في آن معاً. وأن أفرج عن «الهافر» و«أنفير» في الوقت عينه ... »

وفيما الحلفاء منصرفون إلى هذا الجدل عادت «ألمانيا» فتمالكت نفسها. كانت نشرة الأخبار الصادرة عن الأركان بتاريخ ٢ أيلول تصف وضع العدوّ هكذا: «لم يبقَ الجيش الألمانيّ قوّة متماسكة. بل غدا عدداً من الشراذم المقاتلة الهاربة المضعضعة اليائسة التي لا سلاح لها ولا عتاد .» كانت هذه اللوحة في ذاك الحين صادقة كلّ الصدق؛ ولكنّ الأوضاع تبدّلت بعد أيّام .

إرتكب الحلفاء خطأً جديداً عمل على تصلّب «ألمانيا» والتفافها حول زعيمها. فقد تبنّى الانكليز والأميركيّون المجتمعون في «كيبيك» للمرّة الثانية ، بين ١٣ و١٦ أيلول، المشروعَ المعروف باسم وزير الماليّة في حكومة «روزفلت»، «هنري مورجنتو جونيور»، والمتعلّق بمعاملة الشعب الألمانيّ بعد الاستسلام. وهو يقول بوجوب تدمير الصناعة الألمانيّة كلّها؛ بحيث لا يبقى من المصانع جميعها حجر فوق حجر ، ويقضي بتحويل «ألمانيا» إلى بلد زراعيّ ذي طابع رعويّ»! وستكشف الأيّام أنّ واضع «مشروع مورجنتو» عميل شيوعيّ يدعى «ديكستر وايت»، ولسوف يُقدم على الانتحار بعد ذلك بسنوات في عشيّة اعتقاله. وسيتبيّن لنا أنّ الاحتجاجات التي أثارها هذا المشروع لا تُحصى ، وأنّ «تشرتشل» و«إيدن» و«ستيمسون» و«كوردل هال» و«هوبكنز» و«ديغول» قد استنكروا خطّة تقضي بالموت على أحد شعوب «أوروبا» الرئيسة، وأنّ «روزفلت» لم يوافق عليها إلاّ موافقة مبدئيّة سرعان ما عاد عنها تحت تأثير مستشاريه. غير أنّ هذه الإيضاحات لن تجلو حقيقة الأمر إلاّ بعد أن يكون المدفع قد لاذ بالصمت . أمّا في خريف ١٩٤٤ فقد وفّر مشروع «مورجنتو» للألمان مبدأً يموتون من أجله والسلاح في أيديهم. وفي سبيل أن يعيد «هتلر» تشكيل جيوشه المدمّرة ، أصدر أمراً يقضي بدعوة الألمان جميعهم إلى السلاح ، من سنّ السادسة عشرة إلى سنّ الستّين ، وابتدع لذلك فرقاً من طراز جديد هي «فرق رماة الشعب»، التي تسلّمت أسماء الفرق الكبيرة التي أبيدت في «فرنسا» وشاراتها؛ ولكنّ تقليص الفوج إلى حدود كتيبتين. وضغط التشكيلات الأخرى جميعها، خفّضا عدد الرجال الأساسيّ إلى حدود ١٠،٠٠٠ رجل. أمّا العاملون فيها فجرحى خارجون من المستشفيات. ورجال تمّ إنقاذهم من سلاحَي البحريّة والطيران، ففيهم صفوف قديمة مسنّة، وفتيان لا يزالون في مطلع الشباب. لقد كانت هذه الفرق، بما هي عليه، تشكّل عدداً، ولسوف تبزّ بحسن بلائها في القتال فرق جدار الأطلسيّ المحشوّة بأجناد الشرق .

لم يكن العتاد وافراً فائضاً، ولكنّه كان متوافراً كافياً؛ فالحرب الجويّة التي دمّرت عدداً كبيراً من حواضر الفنّ وأحالتها هباءً، لم تكن بعد قد شرعت بالحدّ من طاقة الصناعة الألمانيّة؛ بل إنّ ما أنتجته هذه الصناعة من البنادق والأسلحة الأوتوماتيكيّة، والمدافع المضادّة للطائرات، فاق ما أنتجته في السنة المنصرمة. ولقد صنعت من الدبّابات العدد ذاته تقريباً، ومن الطائرات عدداً أكبر. وقد ضرب الإنتاج الجوّيّ الألمانيّ رقمه القياسيّ الشهريّ المطلق في نيسان ١٩٤٤، بإنتاج ٤،١٠٣ طائرات، وكذلك سجّلت السنة عينها رقماً قياسياً ببناء ٤٠،٩٥٣ طائرة .

ولقد كانت «ألمانيا» إذ ذاك تُعِدُّ على صعيد الملاحة الجويّة ثورة المحرّك النفّاث. كان جهاز «مي–١٦٣» قد تجاوز سرعة ١،٠٠٠ كلم في الساعة، للمرّة الأولى في العالم، في ١٠ أيّار ١٩٤١. وغدا اثنان من الأجهزة صالحين للصناعة على نطاق واسع منتظم: جهاز «مي–٢٢٠» ذو المحرّكين النفّاثين، وجهاز «أرادو ٢٣٤». ولكنّ «هتلر» الهاوي أبى إلاّ أن يجعل من جهاز «مي–٢٢٠» الممتاز قاذفة قنابل، لا طائرة مطاردة؛

لقد شاء أن يبني أكثر القاذفات سرعةً. تلك التي أعلن أنّ بوسعها أن تحوّل إلى كارثة كلّ محاولة غزو يقوم بها «الانكلو–سكسون». وحاول قائدان كبيران من قوّاد الطيران الألمانيّ، هما الجنرال «غالاند» والمارشال «ميلخ»، أن يحولا دون ذلك، ولكن من غير جدوى.

طالب الجنرال «مودل» في الغرب أن يُعفَى من القيادة العليا ليتمكّن من الانصراف إلى مجموعة جيوشه. فاستجاب «هتلر» إلى رغبته ساحباً «روندشتاد» من التقاعد للمرّة الثانية. كان المارشال القديم – وقد بلغ من العمر سبعين سنة–قد أقسم أغلظ الأيمان أنّه لن يعود إلى تسلّم قيادة بعد. فإذا به ينكث بعهده في أوّل أيلول؛ فقد استدعاه «هتلر» إلى «رستنبورغ» حيث فتنه بسحره، وأعلن أنّه، من ناحيته، مفتون «بروندشتاد». وقال «لجودل»: «إنّه مدهش عظيم. ولو كان أفتى ممّا هو عليه بعشر سنوات لأسندْتُ إليه قيادة الجيوش الألمانيّة العليا. أعرف جيّداً أنّه لا يدين بالقوميّة الاشتراكيّة، وأنّه لا يحبّني، بيد أنّ التاريخ سيعترف منصفاً بأنّني لم أتقيّد قط إلاّ بصالح الخدمة...» ووجد «روندشتاد» من ناحيته عذراً لنفسه إذ قال: «لا يستطيع أكبر الجنود الألمان سنّاً أن يلزم بيته عندما يخوض حومة الوغى هذا العدد الضخم من الجنود الفتيان...»

كان على رئاسة هيئة أركان الغرب ضابطان، أحدهما هو «شبايدل». وقد أوقف مؤخّراً لاشتراكه بمؤامرة ٢٠ تموز؛ والآخر هو «بلومنتريت». وقد فقد ما كان له من حظوة. أمّا ساعد «روندشتاد» الأيمن الجديد فسيكون «سيغفريد فيستفال» مساعد «رومل» و«كيسلرنغ» سابقاً. وسيسجّل عقب استدعائه إلى «رستنبورغ» هو الآخر أنّه لم تكن «لهتلر» أيّة فكرة عن خطورة الوضع في الغرب. فهو يرى في ضياع «فرنسا» نتيجة لتضافر بعض الظروف والأخطاء والخيانات، ويرى في التوغّل الانكليزيّ الأميركيّ حتى حدود «ألمانيا» «سناناً مصفّحاً» بسيطاً يأخذ على نفسه عهداً بتحطيمه. وإنّ إعادة تنظيم الجيوش الألمانيّة في الغرب لرهن التنفيذ؛ فالمجموعة «ب»، التي بقيت تحت إمرة المارشال «مودل»، تضمّ الجيش الخامس عشر البالغ التقلّص، الذي يسدّ منافذ «الإيسكو»، وجيش المظليّين الأوّل، وهو تشكيلة حديثة تمتدّ منطقتها من «نيميغ» إلى «مايستريخت»، وأخيراً الجيش السابع الناهض من الموت والذي يحدّه في الجنوب خطّ يمتدّ من «كوبلانس» إلى «لوكسمبورغ». وإلى جنوبيّ هذا الخطّ تبدأ المجموعة «ج» بقيادة الكولونيل–جنرال «بلاسكوفيتز»، وهي تشمل الجيش الأوّل الذي تمتدّ جبهته الهزيلة حتى «نانسي»، والجيش التاسع عشر الذي يحاول التوقّف والصمود أمام «بيزانسون» بعدما أفلت من مصيدة «ليون». أمّا جيش الدبّابات الخامس الذي سبق أن سُحب من الجبهة، فكان عليه فيما بعد أن يدعم هذا الجهاز. بلغ مجموع القوّات ٤٨ فرقة من جنود المشاة و١٤ فرقة مصفّحة، يضاف إليها ٤ ألوية مصفّحة – إلاّ أنّ ١٨ وحدة فحسب من تلك الوحدات الكبيرة الـ ٦٦ يُشهد لها بمقدرة قتاليّة كاملة؛ وكثيرة هي الوحدات التي لم يبقَ منها غير مقرّها العامّ.

ونشط العمل وراء الجبهة لإعادة تجهيز خطّ «سيغفريد» بما أمكن من السبل، بعدما أُفرغ من أسلحته وجُرّد من دروعه وألغامه لتقوية جدار الأطلسيّ. وكان هذا الترميم يقتضي عدّة أسابيع من العمل.

ولكنْ، هل يوفّر لهم الحلفاء تلك الأسابيع؟ ففي مقاطعة «فرانش–كونتيه» أخذت القوّات الفرنسيّة–الأميركيّة تدنو من «الفوج»: وفي «اللورين» خشي «باتون» المندفع المقدام أن يُسند إليه «دور الدفاع الكئيب»، فمضى زاحفاً على «ميتز» على أمل أن ينقضّ على «السار» قبل أن يتّسع الوقت «لمونتغومري» بالتحرّك نحو «الرور». هذا وقد أشرف الفيلقان الأميركيّان ٥ و٧ على التحصينات الدفاعيّة الألمانيّة. وفيما بلغت أزمة النقل ذروة اشتدادها، كانت الجيوش الأميركيّة تهاجم كلّها في آن معاً، في جبهة يزيد اتّساعها على ٣٠٠ كلم. ولا يخفى ما في ذلك من توزّع الجهود. وما لبثت الوقائع أن أتت تدين هذا الخطأ؛ فقد توقّف «باتش» و«دي لاتر» بسبب تعذّر تموينهما؛ وعلق «باتون» في الوحل اللورينيّ. أمّا على الحدود اللوكسمبورجوازيّة فعبرت الفرقة الأميركيّة المصفّحة ٥ نهر «السور»، مخترقة خطّ «سيغفريد»، متقدّمة بسرعة جنوبيّ «إيفل»؛ بيد أنّ الأمداد لم تتبع. فما كان من «روندشتاد» إلاّ أن تصرّف تصرّف قائد كتيبة، فشنّ هجوماً معاكساً بما جمعه شخصيّاً من عناصر متباينة، فقرّرت القيادة الأميركيّة العودة إلى ما وراء «السور». وفي نقطة أبعد إلى الشمال حاول الفيلق السابع، التابع للجنرال «لوتون كولنز»، أن يقتحم «إكس–لا–شابيل» مارّاً بتخوم غابة «هارتجن»، فاستولى على عدّة دساكر ألمانيّة، منها مدينة «مونشاو» الرومنطيقيّة الصغيرة التي سلمت بفعل أعجوبة؛ إلاّ أنّ هجمات معاكسة حالت دون تقدّمه، فاستحال القتال حربَ خنادق.

الألمان ينسحبون من «فرنسا» وهم ينشدون.

دبّابة ألمانيّة تربض وسط الحقول النورماندية متربّصة بالعدوّ الدوائر.

«هتلر» يقلّد «مودل» صليب الحرب بعدما تمكّن من جمع شتات القوّات الألمانيّة عند حدود «الرايخ».

هذا وقد جرت في «هولندا» محاولة أكثر جرأة وأبعد طموحاً: ألا وهي اقتحام نهري شماليّ غربيّ «أوروبا» الكبيرين، وهما «الموز» و«الرين». أنشىء في «انكلترا». وبإمرة الجنرال الأميركيّ «لويس هـ. بريرتن»، الجيشُ الحليف الأوّل المنقول جوّاً، وهو أوّل جيش منقول عرفه العالم. كان باهظ الثمن سريع العطب. ولذا اعتُبر بمثابة جيش احتياطيّ بالغ السرعة، وكأنّه الخيّالة المجنّحة المهيّأة للمعارك الحاسمة والجهود الأخيرة. فتقرّر إلقاؤه على «آيندهوفن» و«نيميغ» و«آرنهيم» بغيةَ الاستيلاء على معابر «الموز» و«الرين» السفلي، تحاشياً لخطّ «سيغفريد»!

أخطأت الفكرة لأنّها لم تأتِ في الوقت المناسب؛ فالجيوش الحليفة متباعدة منهوكة، وأزمة النقل في أوج احتدامها، والستراتيجيّة متردّدة مشتّتة، وكتلة المناورة البريّة اللازمة لاستغلال النزول الجوّيّ لا وجود لها... بيد أن «مونتغومري» يأمل في أن يحمل نجاحُ العمليّة المنقولة جوّاً (وقد دُعيت اصطلاحاً: «ماركت غاردن») «أيزنهاور» على إهمال نظريّة الزحف بشكل مروحة، واعتناق نظريّة «الضربة المركّزة» بشكل لا يدع مجالاً للغموض واللبس. ولقد أشارت خطّته إلى ذلك بصراحة إذ قالت: «هدفنا الحقيقيّ هو «الرور». تلك كانت آخر ورقة لإنهاء الحرب عام ١٩٤٤.

كان يوم ١٧ أيلول أحداً رائعاً من أواخر آحاد الخريف. وإذا بالأسطول الجوّي يبرز بُعَيد الظهر في شمس ساطعة مجيدة، قادماً من «انكلترا» بطريقين متلاقيين. كان قائد الجيش الألمانيّ المهاجَم، جيش المظلّيين الأوّل، هو الجنرال «شتودنت» عينه، الذي كان، لأربعة أعوام خلت، قد قذف بنفسه على «هولندا» هذه بالذات على رأس فرقة هزيلة من المظلّيين. فإذا به الآن، في مقرّ قيادته في «فوغت»، بالقرب من «بوا-لي-دوك»، يقف صامتاً وقد استبدّ به الإعجاب والحسد أكثر ممّا استبدّ به الخوف. فهناك سُحب من المطاردات تواكب ١٠٠٦٨ طائرة محشوّة بالمظلّيين. و٤٧٨ جهازاً تقطر عدداً مماثلاً من الطائرات الشراعيّة. أمّا المطاردة الألمانيّة فمعدومة؛ وأمّا المدفعيّة المضادّة للطائرات ففي غاية الضعف بعدما سحقها سحقاً قصفٌ سابق هائل. أمّا الخسائر – وهي ١٨ طائرة شراعيّة و٣٥ طائرة – فأقلّ كثيراً ممّا كان مرتقَباً. وتكاد تعود خصوصاً لحوادث الاصطدام. أتت التقارير الأولى بالكثير من التفاؤل والحماسة: فالعدوّ يبدو وقد أُخذ على حين غرّة، والنجاح يبدو كاملاً.

كان في نيّة «مونتغومري» أن يبسط ما دعاه «بالسجّاده» فوق خطوط المياه الخمسة التالية: قناة «فلهلمين»، و«زويد فيليمس-فارت»، و«الموز»، و«الفال»، و«الرين»، التي تعترض تقدّم الحلفاء من الشرق إلى الغرب. وكان محور العمليّة طريق «آيندهوفن-آرنهيم»؛ فاندفعت فرقة الحرس المصفّحة مستبقةً مجموعة الفيلق البريطانيّ ٣٠، بغية الاتّصال بمشاة الجوّ. ودعم الثغرة العميقة التي فتحوها في خطوط الأعداء. وتقضي مرحلة ثالثة بتمديد رأس جسر «آرنهيم» حتى يبلغ «الزويدرزي»، فيتمّ بذلك تطويق القوّات الألمانيّة المرابطة في «هولندا» الغربيّة وإنشاء قاعدة انطلاق للزحف على «الرور». كان من البديهيّ ألاّ تصطدم هذه الخطّة الجريئة بمعارضة «باتون» وحده، وهو لا يُطيق أن يُسنَد إلى انكليزيّ دورٌ أوّل ما، بل كذلك بمعارضة «برادلي» وقد مال كلّ الميل إلى نائبه المتمرّد الذي سعى إلى إبعاده في أوائل معركة «نورماندیا». وقال بلهجة عسكريّة لا تخلو من الجمال: «عندما أخذت علماً بالمشروع، فوجئت كما لو كنت قد رأيت «مونتي» المتقشّف يدخل عليّ سكران ثملاً!...»

أسهم بالعمليّة ثلاث فرق محمولة جوّاً، تساندها عند الحاجة فرقة رابعة تُركت في «انكلترا». أمّا ميدان القتال فمنطقة خضراء عامرة بالمدن والقرى بقيت سليمة وادعة حتى السنة السادسة من الحرب. كان الهولنديّون خارج بيوتهم ينعمون بيوم الأحد الجميل، بالرغم من وجودهم على مقربة من الجبهة. فإذا بهم يرون آلاف المظلاّت تنفتح، فانفجرت صدورهم مسرّة وحميّة أمام مشهد التحرير يهبط عليهم من السماء! وروى ضابط أميركيّ ما يلي: «كان الاستقبال مهيباً، وكان الهواء يرتجّ حقداً على الألمان...». وصلت الفرقة ١٠١ المنقولة جوّاً، والتي يقودها «ماكسويل تيلر»، إلى الأرض في شماليّ «آيندهوفن» دونما خسارة تقريباً. فانتزعت المدينة في صبيحة يوم ١٨، وما أرخى الليل سدوله حتى التقتها فرقة الحرس. إلاّ أنّ جسر «الزون»، الواقع على قناة «فلهلمين»، كان قد نُسف مع الأسف، واستغرق ترميمه ١٢ ساعة.

أُسندت إلى الفرقة ٨٢ المنقولة جوّاً مهمّةٌ تفوق تلك تعقيداً وصعوبة؛ إذ كان عليها أن تستولي على جسرين كبيرين جدّاً على «الموز» و«الفال» فضلاً عن أربعة جسور ثانويّة على القناة الواصلة بين النهرين. ثمّ كان عليها أن تستولي على مدينة «نيميغ» الهامّة، وأن تحتمي من ناحية الشرق

متطوّعون ألمان استجابوا لنداء الواجب إزاء الخطر المحدق بوطنهم.

مدرّب ألمانيّ يزوّد المتطوّعين بالتعليمات. إنّهم خليط من شيوخ، وفتيان، ومساجين قدامى.

باحتلال جبل «غروسبيك» المكسوّ بالأحراج والذي يشكّل امتداده صمن الأراضي الألمانيّة غابةّ «رايخفالد». هبط من السماء ٢٧٧. ٧ رجلاً برفقة قائد الفرقة «جيمس غافان». وقائد الفيلق الجنرال الانكليزي «براونينغ». فأتى الهبوط رائعاً. وكانت الخسائر أتفه من التي منيت بها الفرقة ١٠١ وإذا التقرير نموذج من الإيجاز الظافر: «هبوط كاد لا يصادف مقاومة.» إنتزع فوج المظليّين المشاة ٥٠٤ جسر «غراف» على «الموز» بقناطره التسع وطوله البالغ ٦٠٠ م. في مدى ثلاث ساعات. وسقطت كذلك جسور القناة. وجرى احتلال تلّة «غروسبيك». التي تنتصب كالطود فوق السهل الهولنديّ ويبلغ ارتفاعها ٨٠ م. من غير قتال. وأثبتت التحريّات التي أجريت داخل «الرايخ فالد» أنّ «الدبّابات الألف» التي زعموا أنّها هناك كانت من نسج الخيال. أمّا فرصة الاستيلاء على جسر «الفال» المنيع بلا كفاح فقد فاتت. لم يكن يحرسه غيرُ ١٦ رجلاً من الأنصار. إلاّ أنّ سريّتيّ المظليّين المكلّفتين بانتزاعه قد تاهتا في «نيميغ». فتمكّن الجنرال «بيتريخ». قائد الفيلق الثاني للدبّابات. من إرسال حامية أشدّ بأساً.

شكّل وجود فيلق الدبّابات الثاني بين «نيميغ» و«آرنهيم» مفاجأة مزعجة. ولم تتمكّن أجهزة الاستعلامات الحليفة القديرة من اكتشافه. إنّه لتقصير غريب! ولسوف يزعم بعضهم أنّ العميل الهولنديّ ذا الوجهين «ليندمانز». الملقّب «بكينغ كونغ». قد سلّم الألمان الخطّة. ممّا حمل «روندشتاد» في آخر لحظة على دفع فرقتيّ «بيتريخ» إلى المنطقة المقصودة. بيد أنّ الوثائق الألمانيّة. والتحقيق الهولنديّ الذي أجري بعد الحرب. لاتثبت هذه الرواية.

إضطربت أحوال الجوّ يوم ١٩. فحالت دون عمليّات هبوط جديدة. ولكنّ الهجمات الألمانيّة المعاكسة التي انطلقت من «الرايخفالد» أوقفت على «الغروسبيك»؛ وما أزف المساء حتى التقت فرقةُ الحرس الفرقةَ ٨٢ المنقولة جوّاً في «نيميغ»؛ قُطع ثلثا الطريق المؤدّية إلى «آرنهيم»، إلاّ أنّ جسر «الفال». وقد قام على حراسته ٥٠٠ رجل من رجال الصاعقة، قطع عليهم الطريق. ولقد صُدّت كلّ المحاولات المبذولة لمداهمته من ناحية «الهانر بارك» الممتدّة بينه وبين «نيميغ».

أعدّت العدّة لشنّ هجوم جديد في ٢٠. فزحفت الدبّابات البريطانيّة في «الهانر بارك». فيما عبر المظليّون الأميركيّون نهر «الفال» لمداهمة الحامية في ظهرها. فما كان من الكتيبة الثالثة. التابعة للفوج ٥٠٤. والخاضعة لإمرة الليوتنان–كولونيل «يوليان أ. كوك». إلاّ أن رمت بنفسها في تيّار يسير بسرعة ١٥ كلم في الساعة. على متن ٢٦ زورقاً مصنوعاً من الكتّان وألواح الخشب المعاكس التي كان الانكليز قد أتوا بها. وانطلقت من الضفّة المقابلة طلقات نار حامية. لم يتمّ الرحلة غير ١٣ زورقاً ما لبثت أن قفلت راجعة لتعود بجماعات جديدة. كان اندفاع الحلفاء عارماً. فأبيد رجال الصاعقة عن بكرة أبيهم. أمّا الجسر فلم ينسف. ولقد زعمت الرواية الهولنديّة (التي يعبّر عنها نصبٌ تذكاريّ رُفع على الجسر) أنّ الفتى المقاوم «يان فان هوف»، الذي قُتل في الغد على دبّابة انكليزيّة. قد نزع أسلاك التفجير في الجسر تحت وابل من الرصاص. واستناداً إلى التاريخ الأميركيّ الرسميّ لا يفسّر هذه المأثرة «غير تقرير غامض غير مقنع». يقول إنّ المارشال «مودل» كان قد حظّر نسف جسر «نيميغ» نظراً لخطورته. فكان الواجب يقضي بالدفاع عنه لا بتدميره.

تمّ الاستيلاء على معبر «الفال». وبقي أن يتمّ الاتّصال بالفرقة البريطانيّة الأولى المنقولة جوّاً، التي كانت تناضل في «آرنهيم» منذ ثلاثة أيّام. كان هبوطها إلى الأرض قد بلغ درجة من الكمال لم تبلغها الفرقتان الأميركيّتان. إذ لم تفقد طائرة من طائراتها الـ ٣٣٥ ولا طائرة شراعيّة من طائراتها الـ ٣١٩. كان عليها أن تستولي على الجسرين المتقاربين اللذين

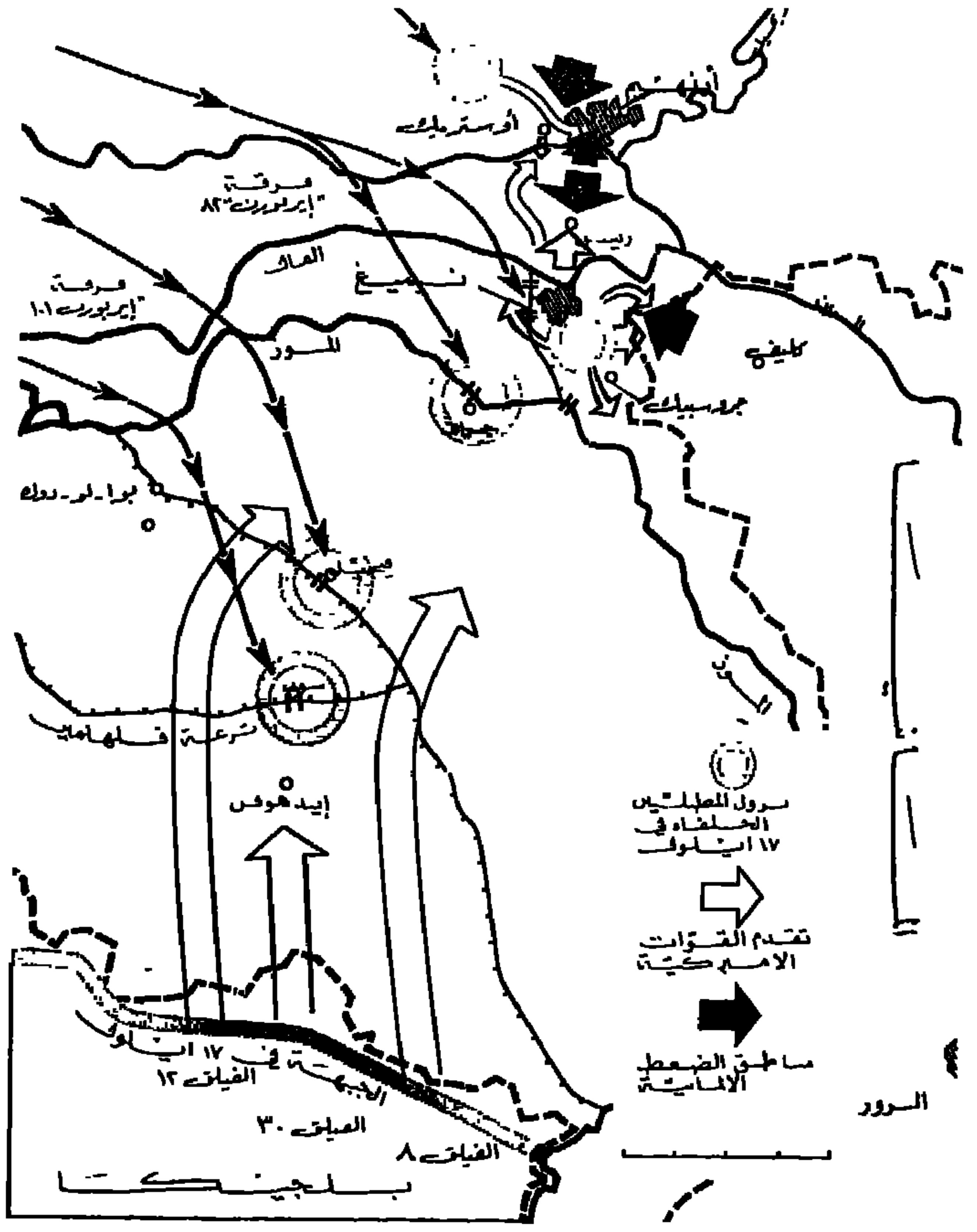

معركة «آرنهيم».

يعبران «الرين الأدنى» في «آرنهيم» عينها. وقد جُعل أحدهما للقطر الحديديّة والآخر للعربات. ولكنّ تقديراً مبالغاً فيه لقوّة المدفعيّة المضادّة للطائرات حمل مع الأسف على جعل مناطق الهبوط بعيدةً عن المدينة. وهكذا كان على «الشياطين الحمر»، التابعين للفرقة البريطانيّة الأولى المنقولة. أن يقطعوا مسافة ١٠ كلم تقريباً قبل أن يبلغوا ميدان القتال.

عقب الهبوطَ الرائع تجمّعٌ بطيء جدّاً. وتقيّداً بخطّة دقيقة للغاية غاب عن خاطر المظليّين الانكليز أنّ التهوّر هو أفضل أساليب الحذر في عمليّة ثوريّة. ثمّ إنّ المدنيّين لم يسهّلوا الأمور؛ فلقد خرجوا من المنازل جماعات جماعات عصفت بها نشوة من الغبطة، فراحت تلوّح بأعلام مثلّثة الألوان. أو تحمل شرائط برتقاليّة اللون. وتشدّ بالجنود الانكليز إلى البيوت كيما يصيبوا شيئاً من الشاي. وهكذا مشى «الشياطين الحمر» إلى القتال في مهرجان. ولم يتّجه نحو الأهداف المقرّرة غير لواء واحد؛ أمّا الثاني فقد انتشر رجاله انتشار دفاع حول منطقة الهبوط. وإذ أوقفت كتيبتان عند تخوم «أوستربيك» آلت مهمّة الفرقة بكاملها إلى كتيبة واحدة سارت بإمرة الليوتنان–كولونيل «ك. د. فروست».

وما لبث الجسرُ الحديديّ أن نُسف أمام سيّارة «فروست». ولكنّ الكتيبة تابعت سيرها عبر شوارع «آرنهيم» الضيّقة. فوصلت في الساعة ٢٠.٣٠ إلى مدخل الجسر المعبّد الكبير. فما كان من الجنود القدماء الـ٢٥ الذين أقيموا على حراسته إلاّ أن لاذوا بالفرار، وبدلاً من أن يعمد «فروست» في الحال إلى احتلال طرفيّ الجسر. تهيّب الموقف وأرسل دوريّة تستطلع حقيقة الأمر؛ وإذ تعرّضت هذه لنيران المدفعيّة المضادّة للطائرات قرّر التريّث حتى الفجر على الضفّة اليمنى. وستشير التقارير الألمانيّة جميعها إلى أنّ الانكليز أفسدوا الفرصة التي سنحت لهم ببطء تحرّكاتهم. والواقع أنّهم. على ما يمتازون به من تصلّب وعناد وبطولة واستبسال في الدفاع. يفتقرون إلى تلك الشرارة التي ينطلق منها النجاح الهجوميّ.

هبط الليل فتحصّن «فروست» في بيوت «نوميغزفيغ» الأولى. بالرغم

إقتضت معركة «آرنهيم» أعداداً ضخمة من المظليّين، ممّا استدعى توزيع عمليّات النزول الجوّي على ثلاثة أيّام نظراً لقلّة عدد الطائرات المطلوبة.

من احتجاجات السكّان. وأعمال العنف التي لجأت إليها عجوز هولنديّة انهالت بشوبك الحلوى ضرباً على محرّري بلادها ومجتاحي منزلها! وبادر الألمان إلى التحصّن في بيوت الضفّة اليسرى. واستسلم الجميع لسبات عميق يهيمن عليه صمت روحانيّ. وما بزغت الشمس حتى نشب القتال عنيفاً ضارياً. عبثاً حاولت كتيبة «فروست»، برجالها الذين يكادون لا يبلغون الـ ٥٠٠، أن تعبر الجسر الذي كان حرّاً مساءَ اليوم السابق. كما باءت بالإخفاق كلّ المحاولات التي بُذلت لدعمها. فلقد أخفق الانكليز مرّة بعد مرّة، واختفى قائدهم الميجر-جنرال «أوكارت» ولم يعد إلى الظهور إلاّ بعد ٣٦ ساعة كان قد احتُجز خلالها في عليّة بيت قد غصّ بالألمان. هذا وقد حال الضباب الأسود الكثيف الذي انعقدت سحبه فوق «انكلترا» دون إرسال النسق الثاني من الفرقة. وأخذ الخناق المضروب حول الفرقة، بالقرب من «أوستربيك»، يشتدّ ويضيق حول الفندق الذي فرّ منه مسرعاً لدى الهبوط القائدُ الأعلى لمجموعة الجيوش الألمانيّة، المارشال «مودل». وكان بوسع الانكليز أن يقبضوا عليه لو توافر لهم شيء من السرعة والحدس.

ومهما يكن من أمر، فلقد بذل الألمان جهوداً جبّارة، يقيناً منهم بأنّ مصير اجتياح الوطن يتقرّر في موقعة تدور رحاها على بعد كيلومترات من الجبهة. وتتالت أوامر «هتلر» اللاهثة توجّه من «رستنبورغ» إلى «آرنهيم» كلّ من استطاع أن يحمل سلاحاً. وهكذا برزت إلى الميدان كتيبة رجالها كلّهم من المشوّهين يقودها ضابط قد بُترت إحدى ساقيه اقتحم النار متوكّئاً على عكّازتين.

لم يبقَ أمام الفرقة البريطانيّة الأولى المنقولة جوّاً غير فرصة واحدة للخلاص، تقوم على وصول قوّات بريّة تؤمّن النجدة على وجه السرعة. لاتتجاوز المسافة الفاصلة بين «آرنهيم» و«نيميغ» ١٧ كلم، ولكنّ الطريق تخترق مروجاً قد غصّت بالمياه، فبات زجّ أيّ جهاز مصفّح فيها أمراً مستحيلاً. في «ريسن» صدّت كتيبة من رجال الصاعقة، تساندها بطّاريّتان من عيار ٨٨، فرقةَ الحرس، فشقّت فرقة أخرى، تابعة للفيلق

مؤتمر الأركان العامّة في «آرنهيم». ويبدو المارشال «مودل» إلى اليسار، والجنرال «شتودنت» في الوسط منحنياً فوق الخارطة.

٣٠، هي الفرقة ٤٣، طريقاً لنفسها إلى يسار الأولى. ولكنّ تقدّمها على بعض الطرقات الثانويّة كان بطيئاً صعباً. فعمدت القيادة إلى إلقاء ورقتها الأخيرة، بإنزال لواء المظليّين البولونيّين، التابع للجنرال «سوزابوفسكي»، جنوبيّ «أوستربيك». تمكّن العشرات فحسب من اجتياز «الرين» للقاء جنود «أوركوارت»، وقد أخذ الحصار يشدّ عليهم الخناق. إذ ذاك استسلم «فروست» الجريح برفقة ٢٠٠ مقاتل بقوا له. أخفقت عمليّة «آرنهيم». وأنقذت البقيّة الباقية. وعاد إلى عبور النهر الكبير، خلال ليلتين ممطرتين، ٢،٣٩٨ رجلاً من أصل ١٠،٠٩٥ رجلاً من الذين أُنزلوا شماليّ «الرين»، بعدما كانوا قد عبروه بسرعة، فآوتهم الفرقة ٤٣؛ أمّا الباقون فقد أُسروا أو قُتلوا.

مظلّيون ألمان أُسروا في جبهة «هولندا».

خريفٌ مشؤوم

كان إخفاق «آرنهيم» فاتحة خريف قاتم؛ فقد ساءت أحوال الطقس بشكل قلّما عُرف له مثيل، فأغرقت الأمطار الغزيرةُ «أوروبا» الغربيّة، ووسّعت مجاري الأنهار، وأحالت ميادين القتال بحاراً من الوحل. وظهرت الثلوج منذ مطلع تشرين الثاني. فإذا المعنويّات على صورة الأحوال الجويّة: خمد لهيب تلك الهبّة الكبيرة الفرحة التي شهدها الصيف الظافر، وأفلتت الغلبة من أيدي الحلفاء. فيما أخذت «ألمانيا» تستعيد أنفاسها وتجدّد قواها، وفيما راحت الحرب تنذر بالطول والبقاء. كان الحلفاء قد تبيّنوا مخرج النفق، فإذا بالليل يكتنفهم من جديد.

سقط الصاروخان الأوّلان من طراز «ف٢» على المنطقة اللندنيّة في ٨ أيلول، الأوّل في «شيزويك» داخل حلقة من حلقات «التاميز»، وسقط الثاني في غابة «إيبنغ». وفي الأيّام التالية أُحصي من هذه القنابل ٢٥. ثمّ توقّف إطلاقها بتاريخ ١٧، يوم بوشر تنفيذ عمليّة «آرنهيم». ثمّ استؤنف بكثافة متزايدة ابتداء من ٢٥. كانت هذه الأجهزة تنطلق من عنه «المجلس الوطنيّ للثورة». فحلّ «المنظّمات العسكريّة الوطنيّة» مجرّداً بذلك الشيوعيّين من جيش الحرب المدنيّة التابع لهم. وبات الناس يترقّبون حركة عصيان سافرة ضدّ هذا التدبير، ولكنّ شيئاً لم يحدث. أمّا «موريس توريز»، زعيم الحزب الشيوعيّ، الذي عاد إلى «فرنسا» بعدما صدر العفو عنه لفراره عام ١٩٣٩، فقد أصدر أمره بوجوب الطاعة والامتثال.

كان تحرير «فرنسا» يعني نهاية الحرب بالنسبة لأكثريّة الفرنسيّين. حاول «دي لاتر» أن يصهر الثوّار في جيشه الأوّل، وحاول «كونيغ» و«لارمينا» أن يشكّلا من «قوّات المقاومة الفرنسيّة» فيلقاً يقضيان به على جيوب الأطلسيّ. أسفرت المحاولات عن نتائج حسنة عندما جرى تنظيم الثوّار على أسس عسكريّة، كما حدث في «الألب» حيث بُعث بعض الكتائب وأنصاف الألوية من القنّاصة، ثمّ فرقة المشاة الألبيّة ٢٧. أمّا مع الثوّار ذوي الجوهر الرومنطيقيّ الثوريّ فقد كانت نسبة الإخفاق عالية. وهكذا ما انفكّ الجيش الفرنسيّ، الذي يخوض غمار الحرب ضدّ «ألمانيا»، مؤلّفاً بغالبيّته الساحقة من فرنسيّي ومسلمي «أفريقيا الشماليّة». وهذا ما حدا «دي لاتر» في ١٦ كانون الأوّل إلى أن يوجّه إلى «ديغول» رسالة قلقة يقول فيها: «شعور ضبّاط الجيش من أعلى رتبهم إلى أدناها

إستعادت القوّات الألمانيّة صولتها في الجبهة الهولنديّة.

جزيرة «فالشيرين» ومن ضواحي مدينة «لاهاي»، الأمر الذي يشكّل، مع إقفال «الإيسكو»، السبب الألمانيّ الثاني القاضي بالتشبّث «بهولندا». كانت سرعة صاروخ «ف٢» تفوق سرعة الصوت، ولذا لم يكن هنالك ما ينبىء بقدومه. وكانت دائرة الموت والخراب التي يحدثها تفوق كثيراً دائرة «ف١». وراحت الإذاعة الألمانيّة، التي كانت تُسمع بحريّة في «انكلترا» ترفع المعنويّات، واعدة الألمان بظهور أسلحة أفتك من هذه كثيراً. وما كانت «انكلترا» الجريح المنهوكة تتبيّن نهايةً لمحنة أنجزت عامها الخامس.

وما زال الوضع في «فرنسا» مقلقاً للغاية؛ فالحاجة إلى الغذاء والوقود واللباس أشدّ منها في أيّة فترة من فترات الاحتلال الألمانيّ. وبالرغم ممّا كان الجنرال «ديغول» يتمتّع به من سلطة واسعة، كانت سلطة الدولة تجد صعوبة كبيرة في بسط هيبتها على بلاد عاث فيها الدمار والتصدّع فساداً. وفي ٢٨ تشرين الأوّل تخطّى «ديغول» الاستنكار الصاخب الذي أعرب أنّ الأمّة تتجاهلنا وتتخلّى عنّا. ويذهب البعض إلى الاعتقاد بأنّ الجيش النظاميّ القادم من وراء البحر مقضيّ عليه بالفناء عمداً... وسبب هذه النكبة البعيدُ عدمُ إسهام الأمّة بمجهود الحرب.» وختم «دي لاتر» رسالته مطالباً بأن «يتلقّى الجيش الأوّل، بأقرب وقت، الشبّان الفرنسيّين الـ ٨٠،٠٠٠ أو الـ ١٠٠،٠٠٠ الذين يفتقر إليهم، لاستعادة توازنه المعنويّ وقدرته على القتال.» فوعد بهم «ديغول»، إلاّ أنّه واجه مصاعبَ كثيرة في توفيرهم.

أمّا في «إيطاليا» فكان الوضع أفجع كثيراً: فحالة البؤس لا توصف، والانحلال الأخلاقيّ لا حدّ له. ولقد علّقت صحيفة «ساتردي إيفنينغ بوست» على ذلك قائلة: «في ما عدا البابا، الكلّ يُباع ممّن يدفع الثمن الأعلى». وأشار «بياترو نيّني» إلى أنّ «نسيج المجتمع آخذ في الفساد والانحلال.» فلا البغاء، ولا السوق السوداء، ولا أشكال السرقة كلّها، أفلحت

في تهدئة الجوع الإيطالي. فهناك ٣٦٠٠٠٠٠ روماني. ينتمي الكثيرون منهم إلى الطبقة البورجوازية. يأكلون في المطاعم الشعبية. هذا والحرب ماضية في عنفها. ما انفكّت تكدّس الخرائب فوق الأطلال. وبعد انسحاب رجال الحملة الفرنسية. والفيلق السادس الأميركي. تلقّت جيوش المارشال «اليكسندر» قوّات استبدال. بينها فيلق برازيلي. وما لبثت أن عادت إلى تسلّم زمام المبادرة. وما سقطت «فلورنسا» حتى انقضّ الجيش الأميركي الخامس في «الأبنين الأوسط» على الموقع المحصّن الذي دعاه الألمان «خط غروني» والحلفاء «الخطّ القوطي». بيد أنّ الشتاء ما عتّم أن غمر الجبال بالثلوج فجمّد العمليّات على أبواب مدينة «بولونيا» وعرف الـ ١٥ مليوناً من الإيطاليّين، الذين ما زالوا يعيشون تحت سلطة «موسوليني» الاسمية، أهوال القصف والذعر النازي. أمّا في ما تبقّى من البلاد فلم ترتسم بعدُ معالم المؤسّسات التي كان عليها أن تحلّ محلّ الفاشيّة. فأفاد الشيوعيّون من هذا الفراغ لوضع يدهم على البلاد.

كانت «اليونان» في خضمّ مأساة مريعة. فما جلا الألمان عن «أثينا» في ١٢ تشرين الأوّل حتى احتلّها الفيلق البريطاني التابع للجنرال سير «رونالد سكوبي». ولكنّ المنظّمة المتفرّعة عن الحزب الشيوعي، وساعدها العسكري، لم يكونا على علم باتّفاق «ستالين–تشرتشل» الذي وضع «اليونان» في المنطقة البريطانيّة، مقابل «رومانيا» و«بلغاريا» اللتين تُركتا «للاتّحاد السوفياتي». وفي ٣ كانون الأوّل اندلعت الثورة الشيوعيّة في قلب «أثينا»، وراء درع من النساء والأطفال. فأبرق «تشرتشل» إلى «سكوبي» يأمره بالصمود «من غير إراقة الدم إذا أمكن. وبإراقة الدم إذا اقتضى الأمر ذلك.» فما كان من «أميركا» إلّا أن احتجّت. فاتحة بذلك الباب لمناقشات حادّة مريرة بين حليفَي الأطلسي. وصمد «تشرتشل» صموداً لا تلين له قناة. إلّا أنّه كان على الجنود البريطانيّين، وعلى اليونانيّين النظاميّين، أن يبذلوا جهوداً قاتلة، طوال أربعين يوماً، لإكراه الشيوعيين على الجلاء عن العاصمة. ولكنّهم عادوا فجمعوا شملهم في الجبال متابعين كفاحاً يُعتبر، بحقّ، فاتحة لنزاع عالميّ جديد تتداخل حوادثه بالنزاع المحرق القائم يومذاك.

في «ألمانيا» كانت معركة «آرنهيم» بمثابة منشّط قومي؛ فما مضى عليها ثلاثة أسابيع حتى توغّلت جبهة «روسيا البيضاء» الثالثة في «بروسيا الشرقيّة» فبلغت «غومبينن» و«غولداب»، ولكنّ الجيش الرابع ما لبث أن مزّقها شرّ ممزّق؛ فعادت إلى ما وراء الحدود مخلّفة في الساح ١٠٠٠٠ دبّابة. لم يكن ذلك غير نجاح دفاعي محلّي. بيد أنّه أنسى الجلاء عن «البلقان»، وخسارة «بلغراد»، والتوغّل السوفياتي داخل «المجر». ومهما يكن من أمر، فإنّ التدفّق الروسي الأوّل على الأرض الألمانيّة وُسم بطابع العنف، ممّا وفّر للألمان حافزاً جديداً يدفعهم إلى مواصلة القتال حتى الموت.

في ٢ نُفّذ حكم الإعدام الذي كانت محكمة الشعب قد أصدرته على «فيتزلبين». فعلّق من زلعومه بكلّابة جزّار! وفي ١٤ تشرين الأوّل دخل على «رومل»، الذي كان يقضي فترة النقاهة في بيته، الجنرالان «بورغدورف» و«ميزل» فخيّراه بين محكمة الشعب والانتحار. فاختار أن ينتحر. وابتلع السمّ الذي حمله إليه رسولا «هتلر». ووُري الثرى بمأتم قومي. تخلّلته برقيّة ملتاعة من الفوهرر! وقد أبّنه المارشال «روندشتاد» المخدوع او المشترك في التمثيليّة! وامتدّت حركة القمع الرهيبة المنكَرة التي انقضّت على رؤوس متآمري ٢٠ تموز حتى شملت أسماءهم؛ فإذ وشت «بغوردلر» خادمةٌ في نزل صغير، طمعاً في الحصول على مكافأة تبلغ مليون مارك. أُلقي القبض عليه وعُذّب ثمّ أُعدم. ولم يكتفِ «هتلر» بذلك، بل أمر بأن يزول اسم «غوردلر» من سجلّات النفوس الألمانيّة!

ولم تسلم «أميركا» نفسها من سأم خريف ١٩٤٤ ذاك. ففي «كندا» أثار امتداد حركة التجنيد بعض الاضطرابات في مقاطعة «كيبك» التي عارضت منذ البدء إسهام «الكومنولث» في الحرب. وفي «الولايات المتّحدة»، حيث كانت تُنتظر عودةُ «الفتيان قُبيل الميلاد». ولّد إرجاء العودة الظافرة خيبة أمل انعكست آثارها في انخفاض مستوى الإنتاج الحربي. وإذا انتخاب «روزفلت» الرابع عمليّة شاقّة عسيرة. فعمدت بطانة «البيت الأبيض» إلى المساحيق تطليه بها ليظهر أمام الناس. وأتلفت الصور التي تُظهر وجهه موسوماً بطابع الموت. أمّا طبيبُه الخاصّ «ماك انتاير»، الذي رُقّي إلى رتبة أميرال، فقد جعل وقت عمل الرئيس أربع ساعات في اليوم، وأصدر نشرة صحيّة تثبت أنّ وضع الرئيس الصحّي لم يكن في وقت مضى، أفضل ممّا هو عليه الآن. ولكنّ البلاد لم تُؤخذ تماماً بهذه الخدعة. فأعادت انتخاب «روزفلت» مقدّمة إيّاه على «توم ديوي» الذي طهّر «نيويورك» من عصابات المجرمين واللصوص. ولكن بنصف الأغلبيّة السابقة، قانعة أكثر منها مقتنعة. ومهما يكن من أمر فلقد أُكره «روزفلت» على الرضوخ للموجة المحافظة التي اجتاحت «أميركا». فتخلّى عن نائب الرئيس «هنري والاس» المتّهم بموالاة الشيوعيّين، واستبدل به شيخاً مغموراً من شيوخ «الميسوري» يدعى «هاري ترومان».

رفع الحصار عن "أنفير"
إنقاذ "ستراسبورغ"...

على الرغم من إخفاق «آرنهيم»، استمرّ «مونتغومري» في بذل ثباته الشهير للإبقاء على المجهود المركّز باتّجاه «الرور». وهو لن يرضخ إلّا في ١٦ تشرين الأوّل، ولكن بلباقة ومن غير تقيّد ذهني، أمام إرادة «أيزنهاور». قال: «لقد أعربت لك عن وجهة نظري، وأبلغتني جوابك. لن تعود هذه القضيّة إلى نطاق البحث بعد اليوم. وسأجهد في تنفيذ قرارك مئة بالمئة. ولقد خصّصت «أنفير» بالأفضليّة المطلقة في عمليّات مجموعة الجيوش ٢١...»

كان الجيش الألماني ١٥ يسيطر على منافذ «الإيسكو». وعلى رأسه «فون زانغن» الذي حلّ محلّ «فون سالموث» أحد مشبوهي ٢٠ تموز. وبعدما حوصر جزء من الجيش، عدده ٨٠٠٠٠ رجل، في المنفذ الجنوبي، وهو ممرّ «أنفير» المائي الرئيس عاد فجلا بطرق مرتجلة إلى جزيرة «فالشيرين» وشبه جزيرة «بيفيرلاند». وقد تُركت فرقة المشاة ٦٤ في مكانها لحماية رأس الجسر حول مرفإ «بريسكنز» الصغير، وبقيت فرقة أخرى ممسكة بحواشي «أنفير»، وانبسطت فرقتان أخريان في جبهة رقيقة فوق الترعة من «أنفير» إلى «تورنوت».

إبتدأ الهجوم في ٦ تشرين الأوّل بصولة الفيلق الكندي الثاني ضدّ جيب «بريسكنز». إنّها معركة الأراضي المنخفضة، تحت مستوى سطح البحر، في غمرة الماء والوحل، «وهي مهمّة قذرة باهظة الثمن»، على حدّ قول المؤرّخ الكندي. وقد استغرق إخضاع الجيب ١٥ يوماً من القتال، ولكنّه خلّف في أيدي الكنديّين ١٢،٧٠٧ أسرى. وإذ كان الألمان في غضون ذلك قد تخلّوا عن ترعة «تورنوت»، تكون «بلجيكا»، في تلك المرحلة، هي البلد الوحيد في «أوروبا الغربيّة» الذي حُرّر برمّته.

بعد بلوغ «الموز» انعطف المجهود نحو الشرق. وقد احتلّت «زويد بيفلاند» في ٣١ تشرين الأوّل بفضل ازدواجيّة بين انقضاض على البرزخ وعمليّة برمائيّة. وفي سبيل إخلاء «الإيسكو» كان ينبغي انتزاع جزيرة

«فالشيرين». التي لقبّها «هتلر» بالقلعة. والتي أمر بالدفاع عنها بضراوة.

كلّ شيء غريب هناك. فالجزيرة بكاملها قائمة تحت مستوى سطح البحر. باستثناء ناتئة من التلال الرمليّة، وزنّار سدودها الهائل. وأمّا الحامية فهي فرقة المشاة ٧٠ عينها، فرقة أمراض المعدة! وطرأت للجنرال «سيموندز»، الذي حلّ موقّتاً محلّ الجنرال «كريرر». فكرة نسف السدود بواسطة الطيران الجوّي الملكيّ. فتدفّقت مياه البحر وغطّت داخل الجزيرة. مرغمة المدنيّين الهولنديّين والجنود الألمان على الفرار إلى السدود في خليط فوضويّ. وشُنّ الهجوم في أوّل تشرين الثاني. فاستسلم الجنرال «داسير» في ٦ . فكانت حصيلة الحلفاء ٤١،٠٠٠ أسير. فيما فقدوا ١٢.١٧٠ قتيلاً أو جريحاً أو مفقوداً. بذلك فُتح باب «الإيسكو».

في ٢٨ تشرين الثاني خاضت أوّل قافلة النهر. ولكنّ تجربة هائلة قد بدأت بالنسبة «لأنفير». فقد أمر «هتلر» بسحقها بالصواريخ «ف»؛ وقد كُرّس لهذه المهمّة ٣،٧٠٠ «ف ١» و«ف ٢»، أكثر من ضعفي ما سيتساقط على «انكلترا». وقد أصابت ١،٢٥٠ منها منطقة السكن، قاتلة أو جارحة ١٠.٠٠٠ من الناس، منهم ٨٥٨ في سينما «ركس» يوم ١٦ كانون الأوّل. فوابل الموت هذا، الذي زاد في فداحته إضرابُ عمّال الأرصفة، قد خفض نتاج المرفإ اليوميّ إلى نحو من عشرة آلاف طنّ، وأحبط حسابات الحلفاء في ميدان تموين الجنود.

من الجهة الحليفة، تقرّر القيام بمجهود حاسم لمحاولة إنهاء الحرب في ١٩٤٤. وفي ١٨ تشرين الأوّل، في «بروكسيل»، قرّر القادة الكبار شنّ هجوم عامّ تشترك فيه مجموعات الجيوش عامّة. ولسوف تنجز المجموعة ٢١ تحرير «هولندا». وأمّا المجموعة ١٢ (الّتي دُعمّت بجيش جديد هو الجيش الأميركيّ التاسع بقيادة الجنرال «وليم هـ. سيمبسون») فلسوف تهاجم من كلتا ناحيتي «الأردين». وأمّا المجموعة ٦، بقيادة الجنرال «ل. ديفرز»، والّتي تضمّ الجيش الأميركيّ ٧ والجيش الفرنسيّ الأوّل، فلسوف تبلغ «الرين» وتجتازه حول «ستراسبورغ». وكان يُرجى أن تنهار المقاومة الألمانيّة تحت عبء هذه الضربات الكثيرة الّتي تنصبّ عليها في آن معاً.

وعادت نيران معركة «إيكس–لا–شابيل» إلى التأجّج بعدما توقّفت مدّة من الزمن. فأصبحت المدينة أطلالاً. كانت قيمتها الستراتيجيّة منعدمة. ولكنّ قيمتها الرمزيّة كانت ضخمة. فإذا استولى الحلفاء على أولى مدنهم الألمانيّة الكبيرة، سوف يفصمون السحر الذي ذاد حتّى تلك الحقبة عن حدود «الرايخ». وأمّا «هتلر» فقد التمس في المدينة روحاً جرمانيّة متّقدة كان يحتّم الإبقاء عليها مهما بلغ الثمن.

وراح المنفّذان «هودجز» و«سيمبسون» يعملان بعزم دائب. وقد تقدّم الكلاّبتين اللتين راحتا تُطبقان على «إيكس» قصفٌ بالمدفعيّة والطيران. وفي ١٦ تشرين الأوّل، في الساعة ١٦،٣٥، اتّصلتا، فطوّقتا المدينة في حوضها الصغير الذي يتعذّر الدفاع عنه. وأطلق «هتلر» نداءه المعتاد: الموت تحت الأنقاض على الاستسلام. فما كان من الكولونيل «فيلك» إلاّ أن قام بما كان يقوم به قادة الأماكن المحاصَرة أكثر فأكثر، فردّ على الفوهرر بتصريح مفحم، وفي ٢١ تشرين الأوّل رفع الراية البيضاء مختاراً الحياة.

وفي ١٦ تشرين الثاني، شنّ الجيشان التاسع والأوّل هجوماً عامّاً، وهدفهما بلوغ «الرين».

كان على جيش «سيمبسون» الذي يهاجم في ثغرة من خطّ «سيغفريد» أن يستولي على الدساكر العديدة المنتثرة فوق سهل «ايشفايلر» واحدة واحدة. وكان جيش «هودجز» يقاتل على سفوح «الإيفل» الوعرة المجرّحة الّتي كستها الثلوج، فكانت الخسائر والآلام ثخينة. وبلغت المعارك درجة حادّة من الضراوة؛ فقرية «هورتغن» في الغابة الّتي تحمل الاسم نفسه، قد انتقلت من يد إلى يد ١٤ مرّة، وانتقلت قرية «فوسناخ» في غابة «مونشاو»، من يد إلى أخرى ٢٨ مرّة. وفي أواسط كانون الأوّل بلغ الجيشان الأميركيّان حدود «الروير»، ولكن لم يتمّ لهما أخذ «جوليخ» ولا «دورين»، فبقي «الرين» بعيداً.

قطع «جورج باتون» على نفسه عهداً ببلوغ «الرين» قبل الجميع، من خلال «اللورين» و«البالاتينا». وكانت أمطار الخريف العرمة، وأزمة النقل، قد شلّت جيشه الثالث طوال شهر تشرين الأوّل؛ فانطلق في ٨ تشرين الثاني تمشّياً مع قرارات «بروكسيل»، ولكن من غير أن يبلغ «برادلي» ولا «أيزنهاور»، لشدّة ما كان يخاف من أن يُطلب إليه انتظار «هودجز» و«سيمبسون». كانت الأحوال الجوّية مقبولة في اليوم الأوّل. ولكنّها أصبحت سيّئة فيما بعد. ولم يكن من شأن الترف الأميركيّ – كان كلّ رجل في السرايا يتسلّم يومياً زوج جوارب مع المؤونة– أن يحول دون تكبيد الفرق ٣،٠٠٠ حادثة من حوادث تجلّد الأرجل. وطلب «باتون» إلى كاهنه المنذهل إقامة صلاة تطلب بلهجة آمرة إلى الله العلي القدير أن يوقف الأمطار! فكانت النتيجة ممتازة، ولكنّ هذه الفكرة لم تطرأ للجنرال إلاّ قُبيل الميلاد، أي بعد فوات الأوان.

كانت «ميتز» هي الهدف الأوّل للجيش الثالث. وكما كانت الحال بالنسبة «لإيكس–لا–شابيل» طُوّقت المدينة أوّلاً. وقامت فرقة المشاة ٩٠ – الّتي أصبحت إحدى أفضل فرق الجيش الأميركيّ– تساندها الفرقة المصفّحة ١٠، باقتحام ممرّ «الموزيل» حول «تيونفيل»، ثمّ انعطفت في الاتّجاه الجنوبيّ الشرقيّ. واجتازت «الساي» فرقة أخرى من الفيلق هي الفرقة الخامسة، ثمّ تقدّمت صُعُداً نحو الشمال الشرقيّ. وتمّ الاتّصال في ١٩ تشرين الثاني، على طريق «بولي». كانت الفيضانات وحالة الأرض، والرؤية السيّئة، والبرد القارس، قد أثقلت سير الهجوم، ولكنّ الألمان، الذين كانوا سيّئي الكسوة والتموين، ذاقوا الأمرّين؛ فتفكّك الجناح الأيمن في جيشهم الأوّل، فما كان من الفرقة المصفّحة العاشرة إلاّ أن يمّمت شطر «السار» من غير أن تنتظر سقوط «ميتز».

وبالطبع نصّ «هتلر» على أن يُدافَع عن «ميتز» حتّى الموت! وبعدما اتّهم الجنرال «لوبي» بالميوعة، استُبدل به الجنرال «كيتيل» الذي جعله الفوهرر يؤدّي قسماً خاصّاً بطولياً. إلاّ أنّ أركان الجيش الأوّل العامّة قد أخذت على عاتقها سحب أفضل القوّات من المصيدة، فيما هرب بمحض إرادته فوجٌ صاعق وكلٌّ ما آل اليه «كيتيل» هو أنّه أصيب بجرح مميت في ساحة القتال. وقد حُرّرت «ميتز» في ٢٠ تشرين الثاني من غير أن تتكبّد أضراراً بالغة.

إجتاز الفيلق الأميركيّ ١٢، الذي كان يهاجم إلى جناح الجيش الثالث الأيمن، خطّ «ماجينو» قرب «سان–أفولد». وقد تمّ بلوغ الحدود في ٢٩ تشرين الثاني، وفي ٢ كانون الأوّل تمّ اجتياز «السار» قرب «سارلوي». وكان «باتون» المتفائل قد باشر مسبّقاً إعداد عبور «الرين» بين «وورمز» و«سبير»، ولكن على غرار ما حصل في «إيكس–لا–شابيل»، كانت المقاومة تستعيد قواها على الأرض الوطنيّة. وقد توجّب انتزاع بعض الشوارع في «سارلوي» منزلاً منزلاً، وفي منتصف كانون الأوّل أوقف الجيش الثالث من الوجهة العمليّة، فإذا «بباتون» المندفع ما يزال بعيداً عن «الرين» بُعد «هودجز» المنظّم عنه.

كان تشرين الأوّل شهر خيبة بالنسبة للمجموعة ٦ وللمجموعتين الأخريين على السواء. فقد عادت مواصلاته مع «مرسيليا» ولكن بجهد، وكان من شأن نقص الوقود والقذائف أن يخفّف من وطأة القتال. وكانت المجموعة مشدودة إلى اتّجاهين متباينين؛ كان الفرنسيّون يرغبون في دخول

لم يبقَ من «سان فيت» في «بلجيكا» إلاّ أنقاض تكفّنها الثلوج.

في معسكر «سينزيغ» في «ألمانيا» تكدّس ١١٦ ألف أسير . وقد فُرض على الكثيرين منهم أن يقوم بأعمال التعمير في «فرنسا» .

في مكان ما من «بلجيكا» رقد هذا الجنديّ الأميركيّ رقاده الأخير عند أقدام دبّابة .

على دروب "أوروبا" المحرَّرة

رافقت الحملة الثانية في «فرنسا» و «بلجيكا» و«هولندا» اعتبارات سياسيّة معقّدة . ذلك أنّ عهد المعاهدات كان على الأبواب ، وكانت مغانم النّصر العائدة إلى المحاربين رهناً بما يحتلّونه من رقع الأرض . وهكذا رأينا «فرنسا» تستعيد المكانة الّتي كانت لها سنة ١٩٤٠ بفضل «لوكلير» و «ديلاتر» ؛ ورأينا «انكلترا» تسارع إلى مرافىء بحر الشمال بغية الحؤول دون سقوطها في أيدي الروس ؛ ورأينا الروس ينطلقون كالسهام صوب «برلين» . أمّا الأميركيّون، وهم الذين كانوا أقلّ من هؤلاء وأولئك تورّطاً في السياسات المحليّة الأوروبيّة ، فقد وقفوا من الحرب موقف الفنيّين والمموّلين والمزوّدين .

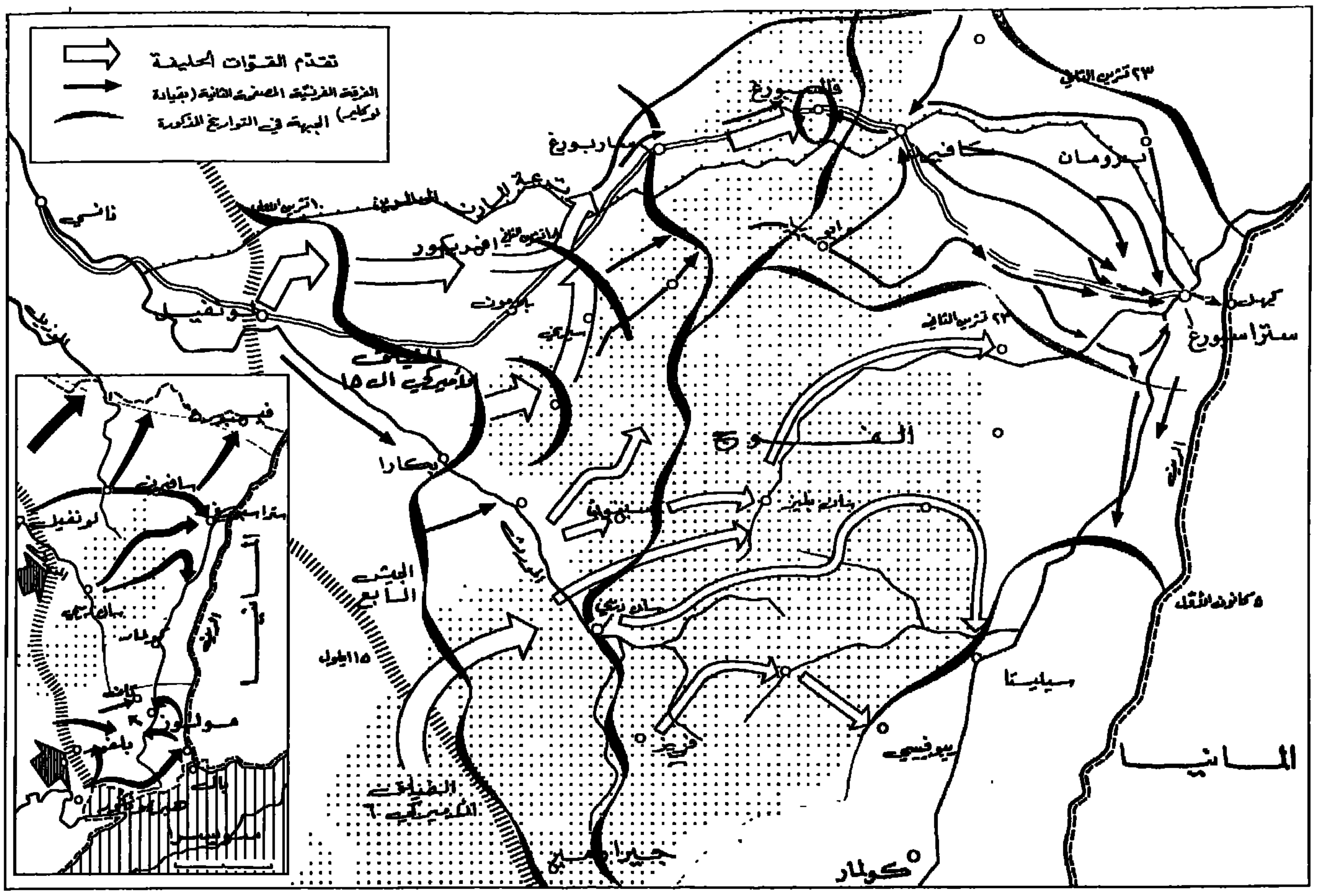

الفرقة الفرنسيّة المصفّحة الثانية في انطلاقها إلى «سافيرن» و«ستراسبورغ».

«الألزاس» من فجوة «بلفور». فيما كانت الأركان العامّة الحليفة تجتذب مجموعة «ديفيرز» في أتّجاه الشمال لضمّها إلى جيوشها الأخرى.

في أوائل كانون الأوّل كانت مجموعة الجيوش منبسطة في «لونيفيل» إلى جوار «مونبيليار». بصرف النظر عن فرقة مشاة فرنسيّة وعن مجموعة انكليزيّة أميركيّة كانت تحرس الفجاج الألبيّة. وكان مخطّط «بروكسيل» قد أوكل إليها مهمّة اقتحام فرجة «سافيرن» والاستيلاء على «ستراسبورغ»، وإقامة رأس جسر على ضفّة «الرين» اليمنى. وقد آلت المهمّة الرئيسة إلى الجيش الأميركيّ السابع. وأمّا الجيش الفرنسيّ الأوّل، الذي كان مهدّداً بالبّر أو بالانحلال في عمليّة إخضاع جيوب الأطلسيّ، فقد اقتصر دوره على متابعة عمليّاته وحماية جانبه الأيمن.

راح «دي لاتر» يقاوم. فقد وضع مخطّطاً لإخضاع «بلفور»، وأعرب عن استعداده للدخول إلى «الألزاس» من الجنوب. وبعد ما ألحّ في الطلب مُنح حرّية في التصرّف مطلقة. ولسوف تجري عمليّتان مختلفتان في آن معاً إلى شماليّ «الفوج» العليا وجنوبيّها، الواحدة عبر ثغرة «سافيرن»، والثانية من خلال ثغرة «بلفور».

اليوم ١٤ تشرين الثاني. كان الثلج قد تساقط عاصفاً في الليلة السابقة. وفي الصباح كان انقشاع طفيف. وكانت فرقة رماة الشعب الألمان ٣٣٨، التي تسيطر على ٣٠ كلم من الجبهة بين «سويسرا» وطريق «بلفور — بيزانسون»، ناعمة البال، لا تتوقّع البتّة أن تُهاجَم. وكان رئيسها، الجنرال «أوشمان»، يتفقّد مخافره الأماميّة، ففاجأه في إحدى الغابات انقضاض المناوشين المغاربة من فرقة مشاة المستعمرات ٩، فقُتل برصاصهم. وكانت فرقته مؤلّفة من عناصر متفرّقة، منها كتيبة تضمّ صمّاً فحسب! فدافعت عن نفسها دفاعاً مشرّفاً، ولكن يائساً. وإلى الجهة اليمنى سار عنصر من فرقة مشاة المستعمرات ٩ بمحاذاة الحدود السويسريّة، وفي الساعة ١٨،٣٠ من يوم ١٩ بلغ «الرين» في «روزونو»، بالقرب من «بال». وإلى اليسار امتدّ القتال على مجمل جبهة الفيلق الأوّل، فتمّ الاستيلاء على «هيريمونكور»، و«مونبيليار»، و«سوشو»، و«هيريكور». وأمر «هتلر» بأن يُدافَع عن «باب بورغونيا»، إلاّ أنّ الأمداد وصلت متأخّرة، فلم يمكن إنقاذ «بلفور»؛ فسقطت المدينة في ٢٠ في يد فرقة المشاة الآليّة الثانية.

إلى شمال «الفوج» هاجمت فرقة المشاة الأميركيّة ٤٤ ثغرة «سافيرن» التي كانت منفرجة وكأنّها فوق صهوة جواد على طريق «ستراسبورغ» الكبيرة، عبر «أفريكور»، و«ساربور»، و«فالسبور». وشنّت فرقة المشاة الأميركيّة ٧٩ هجومها من طريق «دابو» الثانويّة، وفجّ «فولفبرغ»؛ وراحت الفرقة المصفّحة ٢ تدعم هذين المجهودين، وهي مجزّأة إلى مجموعات تكتيكيّة أربع.

في ١٩ تشرين الثاني حدثت الثغرة. وصمدت «فالسبور» بعد دفاع قويّ، إلاّ أنّ الأميركيّين كانوا قد استولوا على «بلامون» و«سيري»، فاتحين الطريق أمام الدبّابات الفرنسيّة. ودخلت هذه الدبّابات غابة «فانجنبور»، واجتازت فجّ «فولفسبرغ»، ثمّ زحفت إلى «سافيرن» والتفّت حول «فالسبور». وسارت مجموعات «لوكلير» التكتيكيّة الأربع في اتّجاه واحد نحو «ستراسبورغ» تحت وابل من المطر. وأُحبطت مساعي ثلاث منها بسبب حصون الغرب، «بيتان» و«كليبر» و«جوفر»؛ وأمّا الرابعة، التي استدارت من خلال «برومات»، فقد دخلت المدينة في الساعة ١٤،٣٠ من ٢٣ تشرين الثاني وهرعت إلى جسر «كيل»، وهي على أهبة الاستعداد لمتابعة تقدّمها على ضفّة «الرين» اليمنى، ولكنّ الجسر تفجّر أمامها.

وهكذا، وبفضل أحداث غير مرتقبة، كانت أبهر الانتصارات في

حملة الخريف من حظّ جيوش الجناح الأيمن. جيوش «باتون» و «باتش» و «ديلاتر». ولكنّها لم تنفذ لسوء الحظّ إلى أيّة وجهة ستراتيجيّة. وهي، فضلاً عن ذلك، قد رفعت تفاؤل الأركان العامّة إلى درجة المبالغة. وبعد الاستيلاء على «بلفور» و «مولوز» و «ستراسبورغ»، استنتج الجنرال «ريفرز» أنّ «الجيش الألماني ١٩قد زال كقوّةتكتيكيّة.»وقدّر، على هذا الأساس. أنّ الجيش الفرنسيّ الأوّل كان كافياً لإنجاز تطهير «الألزاس» العليا. وأنّ بإمكانه أن ينقل جيشه الأميركيّ السابع إلى يمين «باتون» للإسهام في غزو ««البالاتينا». ولسوف يشهد شهر كانون الأوّل الفيلقين الأميركيّين ١٥ و١٦ مشتبكين في معارك قائمة من كلتا ناحيتي «الفوج» السفلى في اتّجاه «سارغومين» و «بيتش» و «فيسمبور».

تولّد هجوم "الأردين"

إلاّ أنّ «هتلر» لم يرضَ أبداً بفقدان معركة الغرب. ومنذ شهر أيلول أكبّ على تحضير هجوم معاكس يستهدف تكبيد الحلفاء ثمناً باهظاً مقابل انتصاراتهم في «نورماندیا» و «بروفانسا».

في ٩ تشرين الأوّل استحضر «هتلر» المعطيات المختلفة التي طاب من القيادة الحربيّة العليا أن تدرسها. وقد كانت خمساً: «هولندا»، منطقة «إيكس–لياج»، «لوكسمبورغ»، «اللورين»، «الألزاس». وكانت كلّها عمليّات هجوميّة معاكسة ذات أهداف محدودة. وإليكَ هذين المثالين: كان الهجوم المعاكس «لوكسمبورغ» يستهدف استرجاع مناجم الحديد في «لونغوي»؛ أمّا الهجوم المعاكس «الألزاس» فقد كان يرمي إلى استرجاع «فيزول»، إلخ ...

ولم يدلِ «هتلر» برأيه للحال. إلاّ أنّه طلب إحضار ملفّات الجيشين الرابع والثانيَ عشر لحملة ١٩٤٠. فهذان الجيشان هما اللذان اجتازا «الأردين» واخترقا الجبهة إلى «الموز»؛ ولكن تبيّن أنّ الوثائق التي طالب بها الفوهرر قد فُقدت: فقد حوّل القصف محاضر النصر هذه إلى رماد!

خلال تشرين الأوّل تدعّمت الجيوش الألمانيّة وتجمّعت. ولسوف تصبح موزّعة على الشاكلة التالية: ١) من البحر الشماليّ إلى محاذاة «دوسيلدورف»، مجموعة الجيوش «ه»، بقيادة الكولونيل–جنرال «شتودنت»؛ ٢) حتّى «الموزيل» مجموعة الجيوش «ب»، بقيادة الفيلدمارشال «مودل»؛ ٣) حتّى «كارلسرو» مجموعة الجيوش «ج»، بقيادة الكولونيل–جنرال «بالك»، الذي حلّ محلّ «بلاسكوفيتز»؛ ٤) حتّى الحدود السويسريّة مجموعة الجيوش «أوبرهاين» التي استدعى «هتلر» لقيادتها رايخ فوهرر الصاعقة «هاينريخ همار». ولم يكن واحد من هؤلاء القادة الكبار واقفاً على نيّات الفوهرر. وأمّا الهجوم الذي كان يخطّطه فلسوف يحمل في التاريخ اسم «هجوم فون روندشتاد». ولكن، في الواقع، لن يكون «لروندشتاد» في خلقه وفي تحضيره وفي تنفيذه غير دور تافه. كان «هتلر» يعمل منفرداً، في ريبة شرسة من جنوده أنفسهم.

أمّا الأمر الذي كان مستحيلاً إخفاؤه عن قادة الجيوش أو عن المكاتب الثانية الحليفة: فهو أنّ قوّات من النخبة قد سُحبت من خطّ النار أو أُعيدت من الجبهة الشرقيّة. فالجيش المصفّح الخامس، الذي كان يقوده جنرال شاب يبلغ الرابعة والأربعين من عمره هو «هاسّو فون مانتوفيل»: تلاشى في معركة «اللورين». وهنالك فيلقان مصفّحان صاعقان اقتطعا من الشرق، وشكّلا، تحت ستار الكتمان، جيشاً مصفّحاً سادساً أسند «هتلر» قيادته إلى سائق سيّارته السابق وحارسه الخاصّ، «سيب ديترتش». هذا وقد كان الجنرالات الألمان والأركان العامّة الحليفة على السواء في طور الافتراضات والنظريّات، فراحوا يفكّرون في إنشاء كتلة هجوم معاكس تقاتل للوصول إلى ضواحي «الرور» إذا ما تداعت جبهة «الروير».

في ٢٤ تشرين الأوّل بدأ الغشاء ينقشع من عن ذرى الجيش الألمانيّ العالية. فقد استُدعي إلى «بروسيا الشرقيّة» رؤساء أركان «مودل» و «روندشتاد» العامّون، والجنرالان «كريبس» و «فيستفال». فأصغوا إلى عرض لفكرة الفوهرر. إعترف «هتلر» بأنّ تقويم الوضع على حدود «ألمانيا»، بعد هزائم الصيف الكبرى، لم يكن غير أعجوبة ليس إلاّ. ولكنّ العجائب لا تتكرّر. فمتابعة المعركة الدفاعيّة لا يعني إلاّ تأخير غزو «الرايخ». وعندما يتمّ للأميركيّين فتح مرفإ «أنفير» من جديد، سوف تتدفّق القوّة التي ستتوغّل في هذه الجادّة البحريّة لتضرب الجبهة الألمانيّة بصورة لا تُقاوم. لقد كان بالتالي ضروريّاً حيويّاً، أن تُستعاد «أنفير»!

وبعدما عرّف «هتلر» بالغاية، بيّن أنّ الوسائل لبلوغها متوافرة. لقد كان العدوّ تعباً، وكانت فرقه السبعون غير كافية للسيطرة بقوّة على جبهة تبلغ ٧٠٠ كلم. وعلى الجبهة الروسيّة كان القتال مستقرّاً، ممّا مكّن من إجراء سحب قوّات هامّة. ولسوف يغدو بإمكان مجموعة الجيوش «ب» تسلّم مدد قوامه ٢٠ فرقة للمشاة، و١٠ فرق مصفّحة، و١٠ فيالق مدفعيّة. ومن ناحية الحماية الجويّة، وعد «غورنغ» بتسليم ٣٠٠٠٠ مقاتلة. حقّاً انّ «غورنغ» لن يتبدّل، ولربّما ستكون مقاتلاته الـ ٣٠٠٠٠ ألفين فحسب، ولكنّها سوف تضمّ أوّل مئة طائرة نفّاثة «دوسنياغر»، وهي تفوق أقوى طائرة يمتلكها الأميركيّون والانكليز. وفضلاً عن ذلك، فإنّ رداءة الطقس المرتقبة في ذلك الفصل، ستخفّف من شأن الطيران.

بقي تطبيق الهجوم. وباح «هتلر» لرئيس الأركان العامّة بأنّه قد اختار أن يشنّ هجوماً في «الأردين»؛ واعترف بأنّ الجليد والثلج سيجعلان عبورها أكثر صعوبة ممّا كان عليه في أيّار ١٩٤٠، إلاّ أنّ العدوّ كان ضعيفاً في تلك المنطقة، وكان بالإمكان مفاجأته شريطة أن يبقى السرّ طيّ الكتمان.

وحمل «فيستفال» و «كريبس» هذا المخطّط الجريء إلى رؤسائهما، فإذا بهما إزاء رجال شديدي الريبة. كان «روندشتاد» و «مودل» من محبّذي الهجوم، ولكنّهما اعتبرا أنّ فكرة السير إلى «أنفير» خياليّة، وأنّهما يرتجيان هدفاً أكثر واقعيّة. وتضرّع «فيستفال» إلى «روندشتاد» أن يحمل اعتراضه بنفسه إلى «هتلر»، ولكنّ العجوز كاد يجنّ لمجرّد التفكير بذلك: كان يعلم أن الطاغية سوف يقطع عليه كلامه من بدايته، وأنّه سوف يضطرّ إلى سماع خطبة خياليّة لن يفقه لها معنى.

في ٣ تشرين الثاني وصل «جودل» إلى مقرّ قيادة الغرب حيث كان قادة الجيش بانتظاره. وقبل أن يتفوّه بكلمة عن غرضه صرّح بأنّه ينبغي على السادة المارشالات والجنرالات أن يقوموا بإجراء؛ فبأمر الفوهرر كان عليهم أن يوقّعوا عهداً بألاّ يفضوا بأيّ شيء ممّا سيسمعونه لتوّهم. وأنّهم يعترفون بتعرّضهم للعقوبة القصوى إذا هم نكثوا هذا العهد. فنظر بعضهم إلى البعض الآخر مذلولين، ثمّ طأطأوا رؤوسهم ووقّعوا. إنّ عنفوان القيادة الألمانيّة العليا قد أُصيب في الصميم.

لقد غدا «جودل» عجوزاً. وبصوت متردّد عرض ما كان «هتلر» يتوقّعه من جنوده في الغرب: أن يغيّروا مجرى الحرب ويحرزوا النصر «لألمانيا»، في الوقت الذي راح فيه أعداؤها يعلنون عن هزيمتها!

ولسوف تقوم بشنّ هجوم «الأردين» مجموعة «مودل». كان على جيش ميمنتها الـ ١٥، بقيادة الجنرال «غوستاف فون زانغن»، أن ينفّذ هجوم تثبيت في اتّجاه «مايستريخت»؛ وكان على جيش ميسرتها السابع، بقيادة الجنرال «إريك براندنبرجر»، أن يهاجم في اتّجاه الجنوب، وأن يستقرّ على «السوموا»، حامياً العمليّة من ردّة فعل مرتقبة صادرة عن «باتون». وقد وقع مجهود الصدع ومناورة الاستغلال على عاتق الجيشين

المصفّحين ٥ و ٦. كان دورهما متفاوتاً؛ فعلى جيش «مانتوفيل»، الذي يضمّ ٤ فرق دبّابات و٣ فرق مشاة، أن يجتاز «الموز» بين «فومي» و«نامور»، وأن يستدير حول «بروكسيل» من الجنوب، وأن يسير إلى مصبّ «الإيسكو» محطّماً كلّ مناورة عدوّة معاكسة. وأمّا الجيش المصفّح السادس، التابع «لسيب ديترتش»، فقد كان يضمّ ٤ فرق دبّابات صاعقة و٥ فرق مشاة، وكان مكلّفاً بالقيام بالمهمّة الرئيسة، ألا وهي خرق «الموز» من كلتا ناحيتي «لياج»، وعبور قناة «ألبير»، والاستيلاء على «أنفير».

وحسب «جودل»، وهو الناطق بلسان «هتلر»، كانت النتائج التي يُتوقّع جنيها من الهجوم هائلة لا تُحصى. فبعد الفصل بين الجيش الإنكليزيّ والجيش الأميركيّ لن يبقى لهما خلاص إلاّ في عمليّة ترحيل معجلة. ولسوف يعقب ثغرةَ «الأردين» الثانية «دانكرك» ثانية. إلاّ أنّ الفوهرر كان يُصرّ على أهميّة السرعة الحيويّة، ويحتّم أن يتمّ بلوغ «الموز» منذ اليوم الثاني.

وتكلّم «مودل» يستقصي الموضوع، فقدّم اقتراحاً حاذقاً مغرياً. كانت الجبهة ترسم ناتئة حول «إيكس–لا–شابيل»؛ فبدلاً من المغامرة فيما وراء «الموز»، والقيام بمسيرة ٢٠٠ كلم والجوانب ممطّطة، كان على الهجوم أن يتّجه نحو الشمال، وأن يؤازره اندفاع الجيش الـ ١٥ المنطلق من «لمبورغ»، فيغدو بالإمكان تطويق القوّات الأميركيّة العاملة في تلك الناتئة: وتدميرها، وهي تبلغ نحواً من عشرين فرقة. ولسوف يغدو ممكناً بعدئذ استعادة «أنفير» من عدوّ مستضعف منهزم، وفي ظروف أكثر ملاءمة. ورفض «جودل» المناقشة، واكتفى بالقول إنّه سوف ينقل إلى الفوهرر وجهات نظر الفيلد مارشال!

كان الاتّفاق قد تمّ على أن يجري الهجوم في ٢٧ تشرين الثاني. إلاّ أنّ أزمة النقل قد أرغمت على تأجيله إلى ١٦ كانون الأوّل. وفي تلك الأثناء استمرّ النقاش بشأن المخطّط. وبعد ما غادر «هتلر» مقرّه الذي أحدق به الخطر الروسيّ، جرت في المستشاريّة الجديدة، في ٢ كانون الأوّل، مناقشة استغرقت٧ ساعات. ولقد كان عرض «مودل» قويّاً لدرجة أنّ «هتلر» لم يقاطعه ولو مرّة واحدة. إلاّ أنّه بقي ثابتاً لا يتزعزع. قال إنّ مخطّط «مودل»، وهو حلّ ضعيف، لم يكن غير حلّ نصفيّ. ولسوف يُنفّذ مخطّطه هو، «هتلر»، بحذافيره. ولكي يضع حدّاً للجدال دسّ في يد «روندشتاد» مذكّرة خطيّة يوضح فيها أنّ عقاب الموت سيلحق بالرؤساء الذين سيتخلّفون عن تنفيذ الأوامر التي يتسلّمونها!

لم يبقَ سوى إثارة ثقة المنفّذين. وخلال يومي ١١ و١٢ كانون الأوّل جمع «هتلر»، في دفعتين، قادة الفيالق والفرقيّين الذين كانوا سيشتركون في الهجوم. فاقتادهم رجال الصاعقة إلى نقطة تجمّع، ففُتّشوا، وجرّدوا من أسلحتهم، ثمّ كُدّسوا في سيّارات نقل كبيرة خُيّل إليهم أنّها كانت تدور في الليل على غير هدى. لم يكن أحد منهم يعرف المكان الذي أُمروا بالتوجّه إليه؛ إنّه قصر «ريغنبرغ» الذي جُهّز منذ عام ١٩٤٠ ليكون مركز قيادة الفوهرر السرّيّ. وأمّا الحصن الذي أنزلوا فيه فقد كان صغيراً. وطُلب من جنرالات الصاعقة أن يبقوا واقفين، ومن جنرالات الجيش أن يجلسوا– ولكنّ هذا لم يكن من بوادر التكريم، بل حيطة لا أكثر! وخلف كلّ كرسيّ وقف أحد الحرّاس ويده على قبضة مسدّسه. ولسوف يقول «بايرلين»: «لم يكن أحدنا يتجرّأ على مدّ يده لتناول منديله من جيبه...»

ولاح «هتلر»، فكانت الصدمة مريعة: فالرجل حطام متداع. تقدّم وهو يجرّ ساقه جرّاً، وكان يسند ذراعه اليسرى بيده اليمنى ليسيطر على الرعشة التي اعترتها. وكان الصوت نفسه مخنوقاً، وكأنّه يتعالى وسط ضباب الكوابيس المخيف. ومع ذلك بقي يتكلّم خلال ساعتين، مستعيداً بين الفينة والأخرى تلك الشعلة القاتمة التي جعلت منه طاغية «ألمانيا» وبليّة العالم. وراح يخوض ميدان الاعتبارات التاريخيّة الشاسعة، معيداً إلى الأذهان معارك «فريدريك الثاني» وصلابته وانتصاره، مبرهناً أنّ التكاتف الحليف كان على وشك الانحلال، وأنّ نجاح هجوم «الأردين» سوف يعجّله. كان الجنرالات مفعمين أسئلة واعتراضات؛ فقد كانوا يرغبون في الحصول على بعض الإيضاحات بشأن الوسائل التي كانت ما تزال في طور الوعود مع أنّ اليوم المحدّد للهجوم كان على قاب قوسين. وقد كانوا كلّهم يحبّذون «الحلّ الضعيف»، الذي دافع عنه «مودل». ولكنْ لم يكن بالإمكان الرجوع إلى النقاش. فالجنرالات المرؤوسون لم يُساقوا إلى الفوهرر لإبداء رأي أو لتقديم شكاية، بل استُدعوا لتلقّف كلامه المقدّس. ولكنّ التأثير كان مفقوداً تماماً. فبالنسبة لرجال الحرب هؤلاء، المجرّبين. التعبين، المتيقّظين، كان وقع الهذر السياسيّ والدعوات إلى العصبيّة وقع نداء اليأس. فانصرفوا وقد اسودّت الدنيا في عيونهم.

كانت القوّات المحتشدة للهجوم مؤلّفة من ٣٠ فرقة، قوامها ٢٥٠،٠٠٠ مقاتل، و١،٩٠٠ مدفع، و٩٧٠ دبّابة. وأمّا المطاردات الـ ٣،٠٠٠ التي وعد بها «غورنغ» فقد تدنّت إلى ١،٥٠٠، وأمّا «الدوسنياغر» فلم تكن جاهزة بعد. وقد سبّب فقر الوقود إعطاء الدبّابات نصف ما تحتاج إليه لـ ٥٠٠ كلم من العمل الذاتيّ، وهي المسافة الدنيا المقدّرة اللازمة لبلوغ «أنفير». وكانت فرق المشاة مقتصرة على فرق رماة الشعب، وهي وحدات كبيرة مرتجلة محشوّة بالفتيان، أو بالشيوخ. وبغضّ النظر عن هذا الواقع، كان على الوحدات هذه أن تُحدث الثغر التي ستنطلق منها الدبّابات. ولم يكن هنالك ضابط أركان عامّة واحد يؤمن بإمكانيّة بلوغ «الموز» في اليوم الثاني، أو حتّى في اليوم الرابع؛ ولكنّ الحكمة كانت تقضي بأن يتصرّف الجميع وكأنّ لهم بذلك الأمر اعتقاداً راسخاً. كانت معنويّات الجند جيّدة؛ فقد قيل لأولئك الجنود الذين حملوا السلاح لتوّهم أنّ ١٩٤٠ قد تكرّرت، وأنّهم سوف يعيدون احتلال «فرنسا». وأمّا هم فقد كانوا يرتجون أن يكون الطقس أقلّ برودة!

كان ليل ١٥–١٦ كانون الأوّل جليديّاً. وقد بلغت كثافة الثلج قدر قدمين في الغابة الأردينيّة. وابتداء من مدينة «مونشاو» الألمانيّة الصغيرة حتّى مدينة «إشترناخ» اللوكسومبورجوازيّة الصغيرة، كانت تسيطر على الـ ١٣٠ كلم، التي سوف يقع عليها الهجوم الألمانيّ، الفرقُ الأميركيّةُ ٢ و ٩٩ و١٠٦ و٢٨، و٤، التابعة للفيلق الخامس بقيادة «ليونار جيروي»، ولفيلق «تروي ميدلتون» الثامن، اللذين أُعيدا إلى ذلك القطاع الهادىء بعد ما ذاقا على «الروير» الأمرّين. وكان قسم من الفرقة المصفّحة ٩ قد انطلق إلى خطّ النار وبقي قسم منها قيد الاحتياط. ولم يكن هنالك مجال لإقامة جبهة بالمعنى الحقيقيّ. كان الجنود الأميركيّون يحتلّون سلسلة من المراكز الصغيرة، وكانوا يخيّمون في دساكر «شونبرغ» و«سان–فيت» و«هوفاليز» و«باستون». و«كليرفو»، وغيرها. وكان الكثيرون منهم يعودون في المساء لينعموا بدفء الأسرة. أمّا النشاط العسكريّ فقد بات بالغ الضعف، فلا تُسمع طلقات المدفع إلاّ نادراً. وكان بعض القرويّين، وحتّى بعض المأذونين الألمان، يتنقّلون في المنطقة المحايدة. وكانت إحدى الفرق الأميركيّة، وهي الفرقة ١٠٦ بقيادة الميجر–جنرال «جونز»، منعزلة تماماً أو تكاد، في منطقة «شني إيفل» الصغيرة القاسية، ولكنّها كانت تنعم بملذّات الألعاب الرياضيّة الشتويّة. وقد كتب الجنديّ الشابّ «شاشتمان» إلى أمّه يقول: «نحن هنا في مأمن وكأنّنا في «إنكلترا»». وأمّا الأمر الوحيد الذي أثار التعجّب خلال الليالي الأخيرة، فهو كون طائرات ألمانيّة عديدة قد حلّقت في السماء من غير مبرّر ظاهر. ولم ينتبه أحد إلى أنّها كانت تحرق وقودها

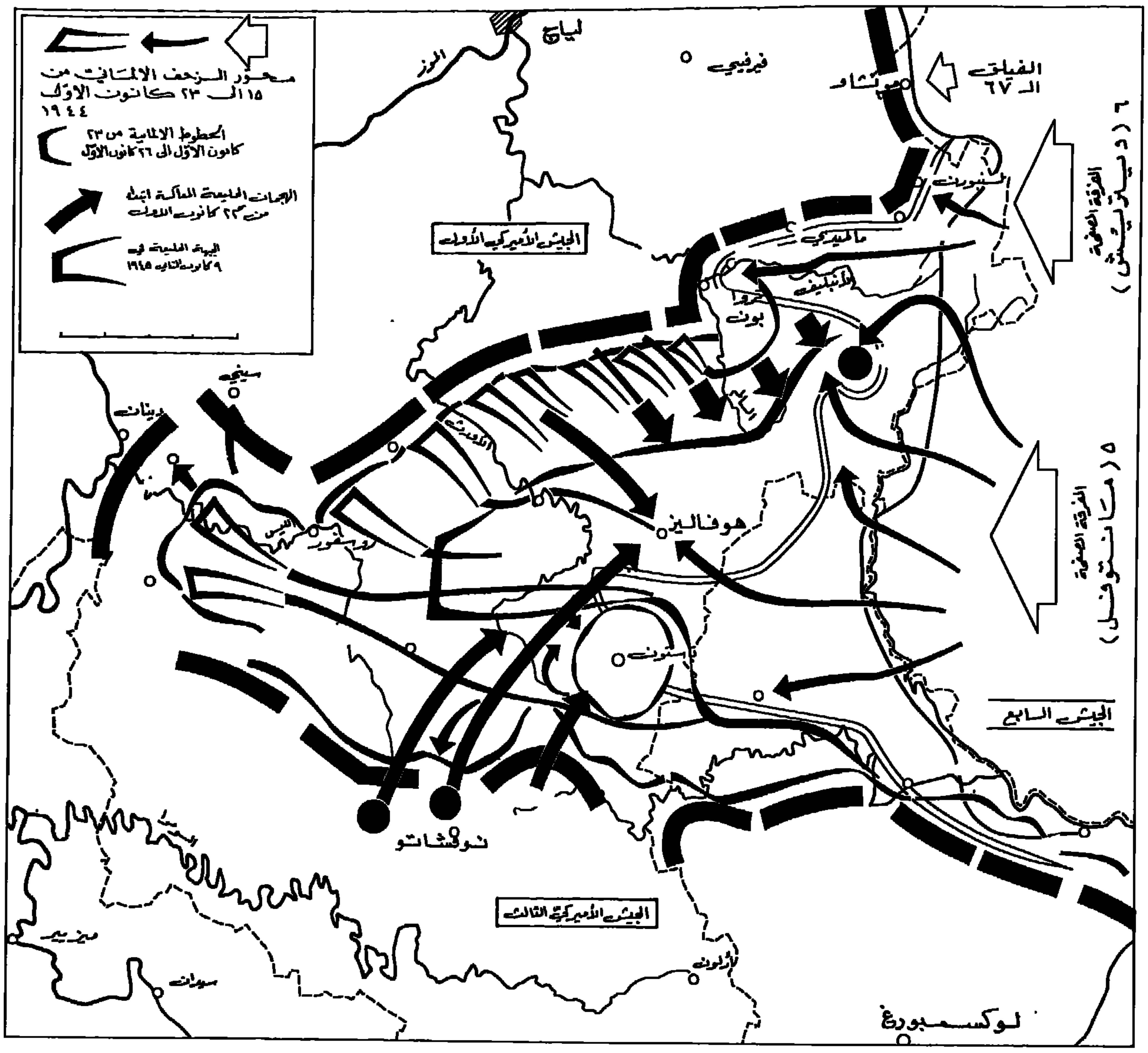

آخر هجوم شنّه الجيش الألمانيّ في «الأردين» .

الثمين لتغطّي ضجيج الدبّابات وجرّارات المدفعيّة الّتي كانت تنطلق إلى خطّ النار.

وفي الأركان العامّة كانت دواعي الاعتقاد بتجمّع للقوّات الأميركيّة متوافرة. وعلى الرغم من رداءة الطقس ومن قصر الأيّام، اكتشفت الاستكشافات الجويّة تحرّكات نشيطة فوق الطرقات والخطوط الحديديّة. وقد عثُر على فرق شهيرة. وقد عادت إلى الحياة في جوار الجبهة . وأمّا انتعاش المعنويّات لدى الأسرى الألمان فقد أدهش ضبّاط الاستعلامات. ومع ذلك، وعلى الرغم من سابقة ١٩٤٠، لم يكن من شأن «الأردين» أن تستلفت الأنظار.وقد ورد في تقرير يوم١٥مايلي: «لاجديدفي هذا القطاع ...»

في الساعة ٥،٣٠ هزّ السبات الأميركيّ قصفُ مدفعيّة عنيف. وسلّطت المدفعيّة الألمانيّة المضادّة للطائرات أضواءها الكاشفة على الغيوم. خالقة أشعّة قمريّة اصطناعيّة لموازرة منفذ المشاة. ولقد كان وقع المفاجأة عنيفاً لدرجة أنّ أيّة معلومات عن الهجوم الجديد لم تكن قد بلغت مجموعةَ الجيوش ١٢ بعد شنّه بأربع ساعات. وقد ذكر تقرير الساعة ٩،١٥ أنّه لم يطرأ أيّ تغيير على جبهة الفيلقين ٨ و٥. وكان «برادلي» في «فرساي» في «تريبانون بالاس» حيث أقام «أيزنهاور» مقرّ القيادة الحليفة الجديد. وكان الجنرالان يتناقشان في مشكلة الاستبدال في جهاز المشاة مع رئيس الأركان العامّة «بيديل سميث». فدخل كولونيل يعلن أنّ الألمان قد شنّوا هجوماً في «الأردين»، وأنّهم قدأحرزوا بعض التقدّم. وفي مستهل فترة مابعدالظهر التقطت فرقة المشاة ٩٩ معلومات تفيد أنّ العدوّ كان يبذل مجهوداً عنيفاً حاسماً. ووضع «بيديل سميث» يده على كتف قائد مجموعة الجيوش ١٢ وقال: «إليك ما شئت يا «براد»! لقد كنت ترغب في هجوم معاكس. والفرصة الآن سانحة». وأجاب «برادلي»: «أجل ولكنّني لم أكن أريده بهذه الأهميّة!»

راحت الصفوف تنتظم. ووُجّهت القوّات المصفّحة المتأهّبة بكاملها نحو القطاعات المهاجَمة. ولم يبقَ من احتياط لدى مقرّ القيادة العليا غير الفرقتين ٨٢ و١٠١ المنقولتين جوّاً، المقيمتين في منطقة «رامس». وبعد تردّد وجيز عمد «أيزنهاور» إلى تحريكهما، فوجّه الفرقة ٨٢ نحو «هوفاليز»، والفرقةَ ١٠١ نحو «باستون» في قلب الدغل الأردينيّ.

خلّف النبأ القائل إنّ الألمان قد هاجموا بقوّة في «الأردين» المشؤومة بوادر ذعر في «أوروبا» الّتي حُرّرت منذ زمان وجيز. وأمّا قول «هتلر»: «سوف تكون «فرنسا» للأميركيّين مصيدة فئران واسعة»، فقد طار عبر الأثير. وأخذ بعض الذين التحقوا بالمقاومة متأخّرين يمهّدون للردّة. وفي «بلجيكا»، وفي شمال «فرنسا»، بدأ السكّان يجهّزون رزمهم الهزيلة استعداداً للفرار. وفي «سغمارنغن»، راح المهاجرون الفرنسيّون ذوو الميول الألمانيّة يؤكّدون أنّهم سيكونون في «باريس» يوم رأس السنة، وراحوا

كذلك يقيمون خططاً لأعمال انتقاميّة شنيعة .

إلاّ أنّ ١٩٤٤ لم تكن لتشبه ١٩٤٠. فقد اصطدم الهجوم بصعوبات فائقة: كان تزويده بالأمداد اللازمة عبر طرقات ضيّقة ومنحرفة، مثلجة ومجلّدة، عمليّة جهنميّة؛ وكان العتاد على آخر رمق؛ وكان مشاة كثيرون يرتدون الأسمال . فخروج «ألمانيا» المحاصَرة النهائيّ إلى «الأردين» العليا شبيه بصفحة من صفحات التراجع في «روسيا» أكثر منه بالوثبة الربيعيّة التي قامت بها جيوش «روندشتاد» الأولى.

لم يتسلّم «ديترتش» غير قطاع من ٢٥ كلم في سبيل تحقيق الدور الحاسم الذي أسندته إليه ثقة الفوهرر. وقام فيلقه الأيمن ٢٧ بالهجوم وهو ينحاز نحو الشمال بغية إقامة جانب دفاعيّ على خطّ «مونشاو—أوبين—لياج». وقد تعاقب فيلقاه المصفّحان الواحد تلو الآخر. فزحفت الفرقة المصفّحة الصاعقة الأولى في الرأس، والفرقة المصفّحة الصاعقة ٢ في أعقابها، لكي يتسلّما على «الموز» بَدَلَ السباق نحو «أنفير». وقد قامت ثلاث فرق من رماة الشعب بقتال المشاة، فاتحة الطريق أمام الدبّابات.

في ١٦ و١٧ كانون الأوّل كان تقدّم الفيلق الألمانيّ ٦٧ ضعيفاً، فلم يتمكّن من الاستيلاء على «مونشاو» ولا من إسقاط منطقة «إلسنبورن» الجبليّة الصغيرة التي كانت فرقة المشاة الأميركيّة ٧٨ تقوم بالدفاع عنها . وإلى يساره قامت فرق رماة الشعب، التابعة لفيلق الصاعقة المصفّح الأوّل. بدفع فرقة المشاة الأميركيّة ٩٩، وتمكّنت من أن تفتح أمام مصفّحاتها ممرّات «فارش» و«أمبليف» المتعرّجة. كان النهران الصغيران يلتقيان في «ستافلو»، ومن ثمّ ينضمّان إلى «الأورت» الذي يصبّ في «الموز» في «لباج».

إلاّ أنّ الأيّام التالية كانت قاسية. فأوقف «هودجز» هجومه على «الروير»، واستخدم القوّات الجاهزة للسيطرة بقوّة على جانب الناتئة الذي شقّه التقدّم الألمانيّ. ولم يتمكّن الفيلق الألمانيّ ٦٧ البتّة من توسيع آفاق الهجوم بتقويم وضعه نحو الشمال. وكنتيجة لتعاقب فيلقين مصفّحين فوق الطرقات المحفّرة، حصل تعرقل في السير جعل تدخّل فيلق الصاعقة المصفّح ٢ أمراً صعباً للغاية. ودفع «ديترتش» والجنرالات النازيّون ثمن انعدام خبرة أركانهم العامّة، وثمن دوافعهم الشخصيّة العنيفة التي حدتهم إلى رفض مساعدة المحترفين: وقد بلغ سوء الطالع أوجه عندما أخفقت عمليّة مظليّة يقودها الكولونيل «فون ديرهيدت» إخفاقاً كاملاً. وقد أخفقت عمليّة «سكورزيني» القاضية بتخريب مؤخّرات العدوّ بواسطة جنود ألمان يرتدون البزّات الأميركيّة .

في ١٩ كانون الأوّل استولى فيلق الصاعقة المصفّح الأوّل على «تروا—بون». عند ملتقى نهرَي «الأمبليف» و«الفارش»، وبلغ قرية «لاغليز». ولكنّه لم يتقدّم إلى أبعد من ذلك. ففرقة الصاعقة المصفّحة الأولى قد دُمّرت بكاملها أو كادت بعدما عزلها الطيران؛ وقد أُرغمت فرقة الصاعقة المصفّحة التاسعة على عبور «الأمبليف» ثانية بعد ما شنّت عليها فرقة «إيربورن» ٨٢ هجوماً معاكساً؛ وقد جرت محاولة لنقل مجهود الجيش نحو الجنوب. فكان من شأنها أن زادت في تفككه؛ ويوم عيد الميلاد اتّخذ جيش الصاعقة المصفّح ٦ موقف الدفاع بعدما أدركه الوهن .

وإلى يساره شنّ الجيش المصفّح ٥ هجوماً على جبهة يربو عرضها على الضعفين؛ وبقوّات أقلّ عدداً. واصطدم فيلقه الأيمن، وهو الفيلق ٦٦، بالفرقة المصفّحة الأميركيّة ٧ التي بقيت تنازعه السيطرة على مفترق طرق «سان فيت». وأمّا فيلقا ميسرته، وهما الفيلق المصفّح ٥٨ والفيلق المصفّح ٤٧. فقد اجتازا «الأور» وطوّقا فرقة المشاة الأميركيّة ١٠٦ في «شني إيفل»، وأرغما الفرقة ٢٨ على الفرار، ثمّ جاوزا دوقيّة «لوكسمبورغ» الكبرى. وفي الفيلق ٥٨ استولت الفرقة المصفّحة ١١٦ على «هوفاليز» على طريق «أرلون—لياج». وقد بُعثت من رمادها النورمانديّ. وفي الفيلق ٤٧ تقدّمت فرقتان منبعثتان أخريان. هما الفرقة المصفّحة ٢ و«البنزرليهر». تعوق سيرَهما الخرائبُ، نحو الغابات الكثيفة المنبسطة حول «سانت هوبير»؛ فوصلت فرقة «بنزرليهر» بإمرة «بايرلين» أمام «باستون» في مطلع ليل ١٩. وكانت فرقة «إيربورن» ١٠١ الأميركيّة، التي قدمت مهرولة من «رامس»، قد احتلّت تلك المدينة الصغيرة لساعات خلت. في «باستون» تمرّ طريق «لوكسمبورغ—بروكسيل» عبر «نامور». وكانت طرق أربع ثانويّة تتشعّب نحو «نوفشاتو» و«لاروش» و«تروا فييرج» و«إيتابروك». وفي ١٩٤٠ كانت مجموعة جيوش «روندشتاد» قد تمكّنت من احتلال «باستون» منذ صبيحة ١٠ أيّار، مستولية من غير قتال على عقدة المواصلات الأردينيّة. وأمّا الاستيلاء عليها في ظروف الشتاء القاسية فقد كان اليوم ضروريّاً أكثر فأكثر. ولكنّ الحيرة أخذت «مانتوفيل»؛ فباستطاعته إمّا أن يلقي بكامل فيلقه المصفّح ٤٧ على «باستون»، أو أن يستدير حول المدينة فيحاصرها. فبالحلّ الأوّل كان له حظّ في إزالة عقبة رئيسة بشكل سريع، ولكنْ كان هنالك أيضاً مجازفة بكسر نمط الهجوم. وبالحلّ الثاني كان بميسوره أن يستمرّ بلا انقطاع في سباقه إلى «الموز»، ولكنّه إذ ذاك يحتفظ في جهازه الشريانيّ الضعيف بجلطة خطيرة.

وتبنّى «مانتوفيل» حلاًّ وسطاً؛ فترك أمام «باستون» فوجاً من «البنزرليهر» لكي يؤازر فرقة رماة الشعب ٢٦ في الاستيلاء على المدينة. ثمّ دعّم المحاصرين بلواء «فوهرر بغليت»، وهو الاحتياط المصفّح لدى الفيلق ٤٧، وبواسطة عناصر من الفرقة المصفّحة الآليّة ١٥. وكانت الحامية تضمّ، فضلاً عن فرقة «إيربورن» ١٠١، عناصرَ من الفرقتين المصفّحتين ٩ و١٠، اللتين قُطع عليهما الانكفاء، وبعض تشكيلات المؤخّرات التي كانت مؤلّفة كلّها من الجنود الملوّنين. وكان القائد هو البريغادير-جنرال «ماك أوليف»، الذي حلّ موقّتاً محلّ «ماكسويل تيلر».

وقبل أن يباشر الجنرال «هاينز كوكوت»، قائد المحاصِرين، الهجومَ. رأى أنّه من الأصوب أن يوجّه إنذاراً أخيراً؛ وقد قال «مانتوفيل»: إنّه فعل ذلك من غير اذن منه. وعاد إليه مفاوضه بجواب «ماك أوليف» الخطّي، ألا هو كلمة واحدة تحمل سخرية وسباباً ! وعلى هذا الأساس بدأ الحصار.

في تلك الأثناء تابعت الدبّابات الألمانيّة سيرها نحو «الموز». كانت تلك مسيرة جاهدة، تؤخّرها مقاومة العدوّ الباسلة، وتعرقلها مشقّات الطريق، ويشوبها ضعف التزويد بالوقود. وفي الشمال استولت الفرقة المصفّحة ١١٦ على «روش—أن—أردين»، فعبرت «الأورت» في «هوتون»، ولكنّها، إذ أضاعت ٤٨ ساعة على أثر خطإ في القيادة، اصطدمت بفرقة أميركيّة طازجة، وهي الفرقة ٨٤، اعترضت طريقها. وإلى الجنوب استولت فرقة «بنزرليهر» على «سانت—هوبير» و«روشفور»، ودفعت بعناصرها المتقدّمة حتّى «سييرنيون»، على مسافة ٢٠ كلم من «دينان»: وبين الاثنتين وقفت الفرقة المصفّحة ٢ مجمّدة مدّة ٣٦ ساعة بسبب فقدان الوقود؛ وعادت إلى الانطلاق في ٢٢، فحطّمت حصناً دفاعيّاً بين «مارش—أن—فامين» و«روشفور»؛ وفي ٢٤ بلغت مجموعتها الاستطلاعيّة «فوا—نوتر—دام» على أولى ذرى «الموز». وكان النهر ينساب تحت أعينها وهو لا يكاد يبعد ٦ كلم. وكان جنود «رومل» قد أبصروه من الموضع نفسه لثلاثة وخمسين شهراً خلت!

ولكنّ الأمر يتعلّق، في هذه المرّة، بناتئة ضعيفة. فقد راحت قوّات ساحقة تتضافر في وجه الفرقة المصفّحة الألمانيّة الثانية التي تورّطت بشكل خطير. كانت السماء قد انقشعت، وعاد الطيران إلى انجاز عمله الرهيب، وانهال على الطرقات كافّة بساط من القنابل؛ وتعرّضت المؤخّرات القريبة منها والنائية لغارات متكرّرة حطّمت مواصلات مجموعة الجيوش برمّتها. وأمّا الفرقة المصفّحة الألمانيّة الثانية، التي سحقتها المدفعيّة، وأرهقتها

أسراب المطاردات–القاذفات كالذباب. فقد اعتبرت فانية حكماً. وما كان من «بايرلين». الذي طار لنجدتها ببسالة . إلاّ أن التقط بعض الناجين. فعاد بهم نحو «روشفور» مع فرقته «بنزرليهر» التي عرفت هي الأخرى مذاقاً مراً .

لقد أخفق الهجوم الألماني. وانطلق الرد الحليف. ليس بالمستطاع أن نصف بثقة. في خضم الشهادات المتناقضة. ما كان موقف «أيزنهاور» تحت وطأة المطرقة في «الأردين». فقد ذكرت المراجع الانكليزية أنه فقد يومذاك صوابه. قال «مونتغومري»: «لقد كان مهتاجاً حين اتصل بي هاتفياً. فكان يتكلم بسرعة فائقة وهو يزأر. ولم أكن أتوصل إلى فهم ما يقوله. ولحسن الحظ انقطعت المكالمة قبل أن يفرغ من كلامه...» ولم يكن معاونو القائد الأعلى الأميركيون من جهتهم بأكثر رضى. فقد كتب ضابط أركان عامة إنكليزي إلى «بروك» يقول: «لقد دخلت إلى المقر العام لقيادة «هودجز». كالمسيح وهو داخل إلى المعبد يطهره... ولم ير أحد «برادلي» قط منذ بداية المعركة...» أما المراجع الأميركية فقد ذكرت أن «أيك» ومعاونيه قد ظلوا ثابتين كالصخرة. وهم يقومون الوضع بثبات جنان وبرودة أعصاب .

في ١٩ كانون الأول انعقد موتمر حربي خطير في إحدى ثكنات «فردان» ضم «أيزنهاور». و«تيدر». و«برادلي». و«ديفيرز». و«باتون» وغيرهم. وقد أدلى هذا الأخير بالتعليق التالي: «يجب أن يترك هؤلاء الخنازير حتى يصلوا إلى «باريس» فيجري عندئذ الانقضاض عليهم من خلف وسحقهم سحقاً! ». وأجاب «أيك» بأنه لا يعقل أن يترك الألمان يجتازون «الموز». وقال إنه يفكر بأن يكبحهم على وجه الناتئة الشمالي. وبأن يشن عليهم هجوماً معاكساً على الوجه الجنوبي. وسأل «باتون» متى يكون باستطاعته أن يطلق عملية تقوم بها ست فرق باتجاه «باستون» و«هوفاليز»؟ فأجاب «باتون» بأنه سوف يكون قادراً على التحرك منذ الـ ٢٢. ولكن شرط أن يسير بثلاث فرق فحسب . وقد أوضح أن السرعة في الانجاز هي أفضل من العدد. إذ يجب تسديد الضربة فيما يكون العدو في حالة توازن غير مستقر. وقد رضي «أيك» بذلك .

وفي اليوم التالي. ٢٠ كانون الأول. طرأ حدث جديد. فإذ اعتبر «أيزنهاور» أن الثغرة الألمانية قد قطعت الاتصالات، قرر أن يسلم «مونتغومري» القوى الحليفة التي كانت في شمال الناتئة، وهذا ينقل بالتالي إلى إمرته الجيشين الأميركيين التاسع والأول. وبعدما حمل «مونتغومري» هذا العبء على كاهله. لم يتوان عن ذكر الفوضى وحتى الذعر اللذين كانا يسيطران في القطاعات الأميركية. وبدلاً من أن يلقي في المعمعة فيلقه البريطاني ٣٠ الذي كان بكامله بمتناول يده. أمره بأن يحافظ على ممرات «الموز» وقد قال فيما بعد: «عندئذ شعرت بالطمأنينة». ولم يخض القتال في ٢٤ شمالي «دينان» إلاّ لواء مصفح واحد من الحرس. فأسهم في دحر الفرقة المصفحة الألمانية الثانية .

وبرّ «باتون» بوعده. فبدأ هجومه في الساعة الرابعة من صباح ٢٢ كانون الأول. بفرقه المصفحة ٢٦. و٨٠. و٤. فاصطدم بالجيش الألماني السابع الذي كان يضم ٣ فرق من فرق رماة الشعب. وفرقة من المظليين. والذي كان يحمي الجانب الألماني الأيسر. كان التقدم الأميركي شديد البطء في البدء. وسط الثلوج الكثة وعلى الطرق الفاسدة. ولكن يبدو أن الصلاة التي حررها كاهن «باتون» قد استجيبت. فأشرقت شمس ٢٣ مزهوة فوق البساط الشتوي. وأغدق الطيران عطاءه. وازدادت سرعة التقدم. فكان «باتون» جذلاً. قال: «إنه لطقس رائع لقتل الألمان!..»

وأما «باستون»، التي جرى تموينها بطريق الجو بعد تحسن الطقس. فقد صمدت بقوة. وراح المحررون يقتربون. وفي صبيحة ٢٦ جاوزت الفرقة المصفحة ٤ «فو–لي–روزيير» على طريق «نوفشاتو» وفي الساعة ١٤ اتصل رئيسها الجنرال «غافي» هاتفياً «باتون» مباشرة. قال: «أتسمح بأن أقوم بمخاطرة كبرى؟» فأجاب «باتون»: «أجل. بالطبع. ولكن ما الخبر؟» فاقترح «غافي» أن يرسل على «باستون» فرقته المصفحة «ر» بإمرة الكولونيل «وندل بلانشار»، فالأرض التي علاها جليد كثيف كانت ملائمة للدبابات. ولم تكن الفرقة إلاّ على بعد ٦ أميال من المحاصرين .

وهكذا كان انقضاض الفرقة المصفحة. فأعرضت عن «سيبري» وعن طريق «نوفشاتو». وسلكت طريقاً ريفياً. فسحقت دسكرة «أسنوا». وراحت تتقدم وسط حشود من الألمان أعيتهم الحيلة. وفي الساعة ١٦،٥٠ أبصر رتل صغير من ثلاث دبابات «شيرمان» وبعض الشاحنات، بقيادة الملازم الأول «بوغيس». خلل الدخان. جمعاً من الجنود في بزات «كاكي» يهاجمون حصناً، فإذا هم من نقابي كتيبة الهندسة ٣٢٦. وهكذا رفع الحصار عن «باستون» .

لم تكن تلك نهاية معركة «الأردين». لم تتخل القوات الألمانية إلاّ عن النواتىء التي استحال الدفاع عنها. فيما بقيت متشبثة بخط دفاعي يشمل نصف الأراضي التي أعيد احتلالها منذ ١٦ كانون الأول. وحول «باستون» استمر القتال عاصفاً. وقد امتص في هذا القطاع وحده فيالق ألمانية ثلاثة. وقد تساءل المقاتلون لماذا ينبغي التعلق بنتف الغابات تلك بهذا القدر من الضراوة؟ كان «روندشتاد» قد طالب منذ ٢٢ كانون الأول بالانكفاء إلى ما وراء خط «سيغفريد». فعاضد «مودل» و«غوديريان» اقتراحه، ولكن «هتلر» لم يرض به.

وأما سره الجديد فقد كان التالي: سوف تستأنف معركة «الأردين»! لقد ضحي بأكثر من ١٠٠،٠٠٠ رجل. وفقد من العتاد ما لا يمكن تعويضه. وكان الجنرالات الألمان جميعاً يعلمون أن الجيش الألماني قد قضي عليه، وكان معظمهم يعتقدون بوجوب التخلي عن القتال في الغرب وبذل أي ثمن للحؤول دون قيام الروس بغزو «ألمانيا». ولكن «هتلر» كان يصر على أن انتصاراً في الغرب ضروري ومعقول. وكان المطلوب أولاً هو استنفاد احتياطات العدو في القطاعات الثانوية. واختار الفوهرر «الألزاس»، ولسوف يتم الانطلاق من ثم لغزو «أنفير» من المواقع التي احتفظ بها في «الأردين» .

لم يبق من عمر سنة ١٩٤٤ غير ساعة واحدة. كان الجيش الأميركي ٧ قائماً بشكل زاوية من «سارلوي» حتى جنوبي «ستراسبورغ». ومن ناحيتي «الفوج» كلتيهما، بين «سارغومين» و«هاغونو». أنزل الفيلق السادس فرقه الثلاث إلى خط النار. وقد وقعت عليه أولى هجمات «هتلر» التمويهية في قلب ليلة رأس السنة .

الدبابات الأميركية تعمل في «الأردين» فوق الثلوج .

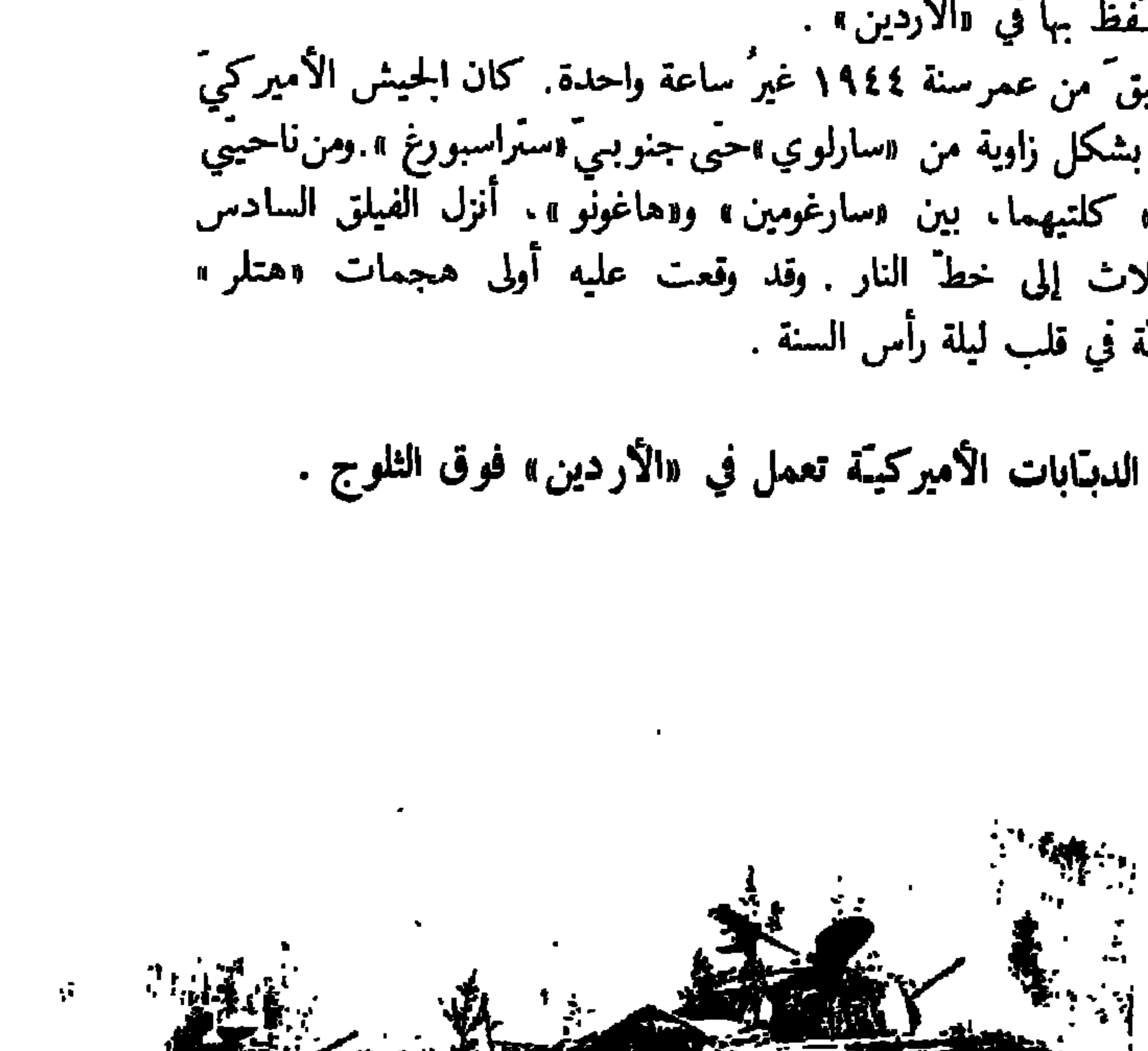

طائرة شراعيّة بريطانيّة تحطّ في «هولندا» وسط المظلاّت والمظليّين . وكان الهدف من هذه العمليّات احتلال جسور «آرنهيم» على «الرين» لتحطيم المقاومة الألمانيّة . فكان على المظليّين أن يقيموا رأس جسر ويتشبّثوا به ريثما يتمّ للفرقة الأميركيّة الـ ٨٢ الاستيلاء على جسور «نيميغ» و«غراف» . أمّا صاحب الخطّة فهو «مونتغومري» .

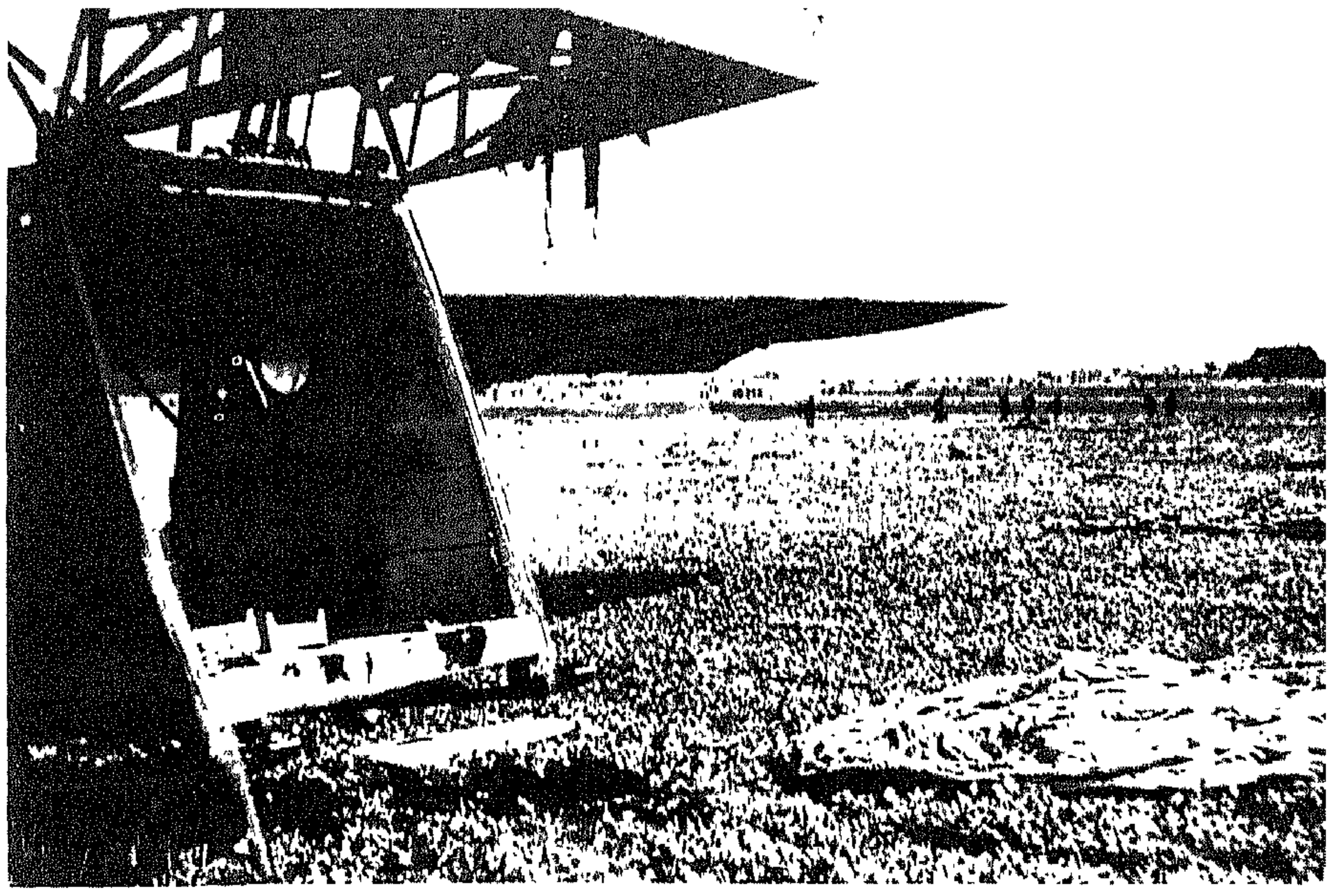

صور من معركة "هولندا"

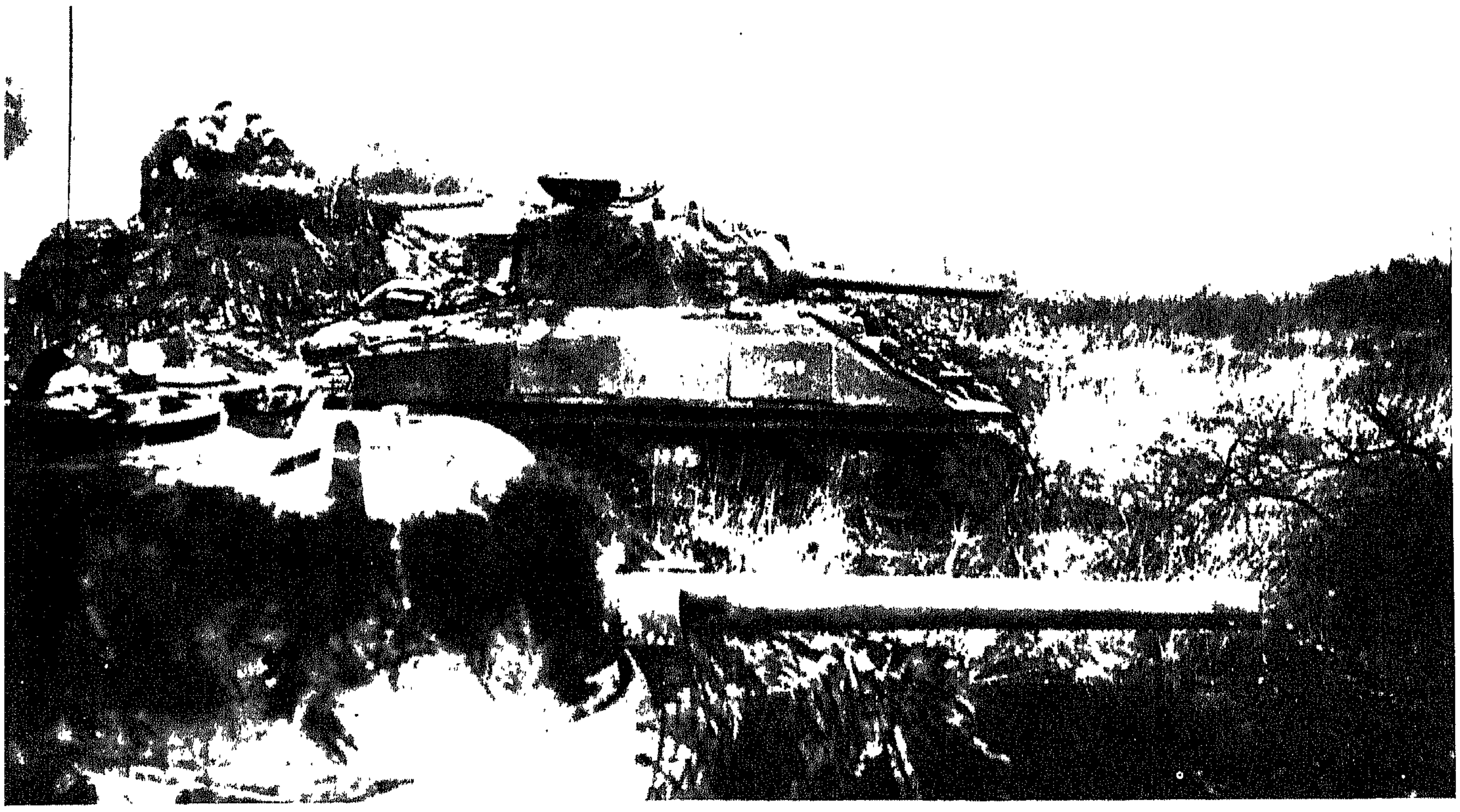

القوّات البريطانيّة المصفّحة تتّجه نحو «نيميغ»؛ وقد وصلت إلى ضواحيها مساء ١٩ أيلول وفي ٢٠ أيلول نشبت معركة رهيبة .

من مراحل الحرب في «هولندا» : الأميركيّو ن يلتقون المصفّحات البريطانيّة ثمّ يتجهّون معاً صوب «نيميغ» .

نشبت في «آرنهيم» معركة ضارية استمرّت أربعة أيّام؛ فكان على الفرقة الأولى المنقولة جوّاً أن تقاتل وسط الحدائق المخرّبة والبيوت المهدّمة .

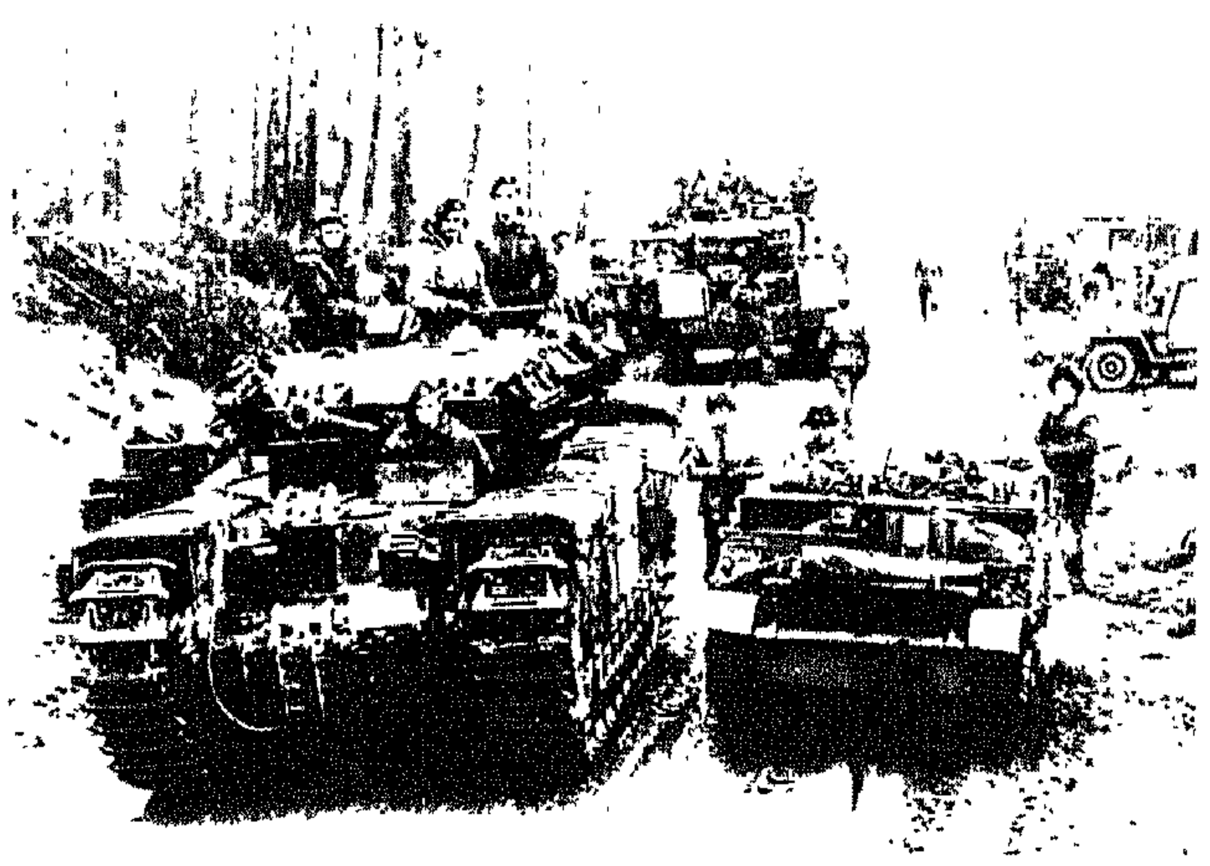

القوّات البريطانيّة المصفّحة تتأهّب لاقتحام خطّ «سيغفريد» .

قام هؤلاء الكنديّون شأن بني جنسهم إخوانهم في السلاح بمهمّات صعبة خطرة . وتبدو في الصورة إحدى دوريّاتهم في «نيميغ» .

صاروخ "ف ٢": الورقة الأخيرة

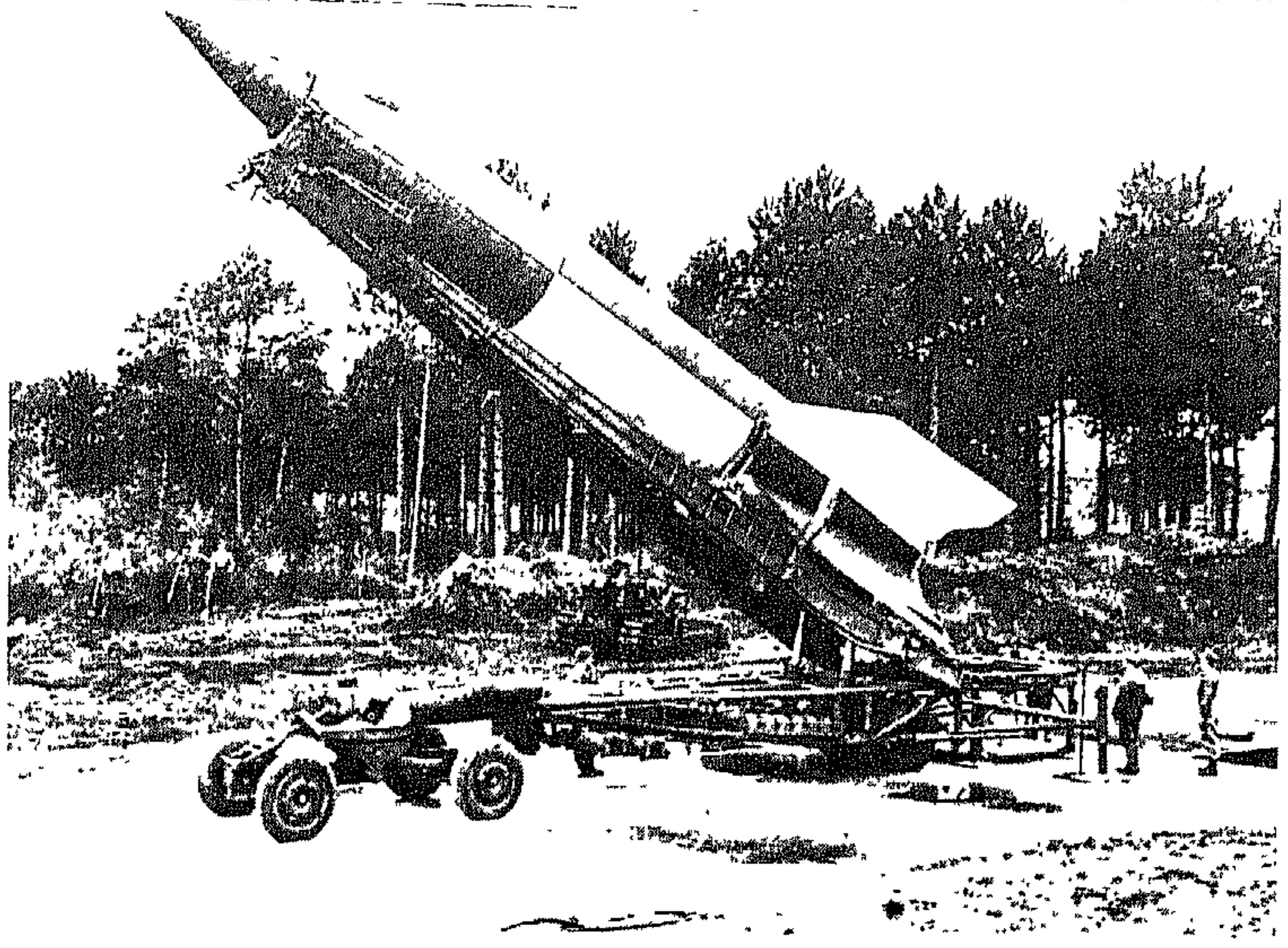

في أيلول ١٩٤٤ أضيف إلى «ف١» سلاح فتّاك انتقاميّ جديد هو «ف٢» السريع القويّ. ويبدو في الصورة أحد هذه الصواريخ على عربته .

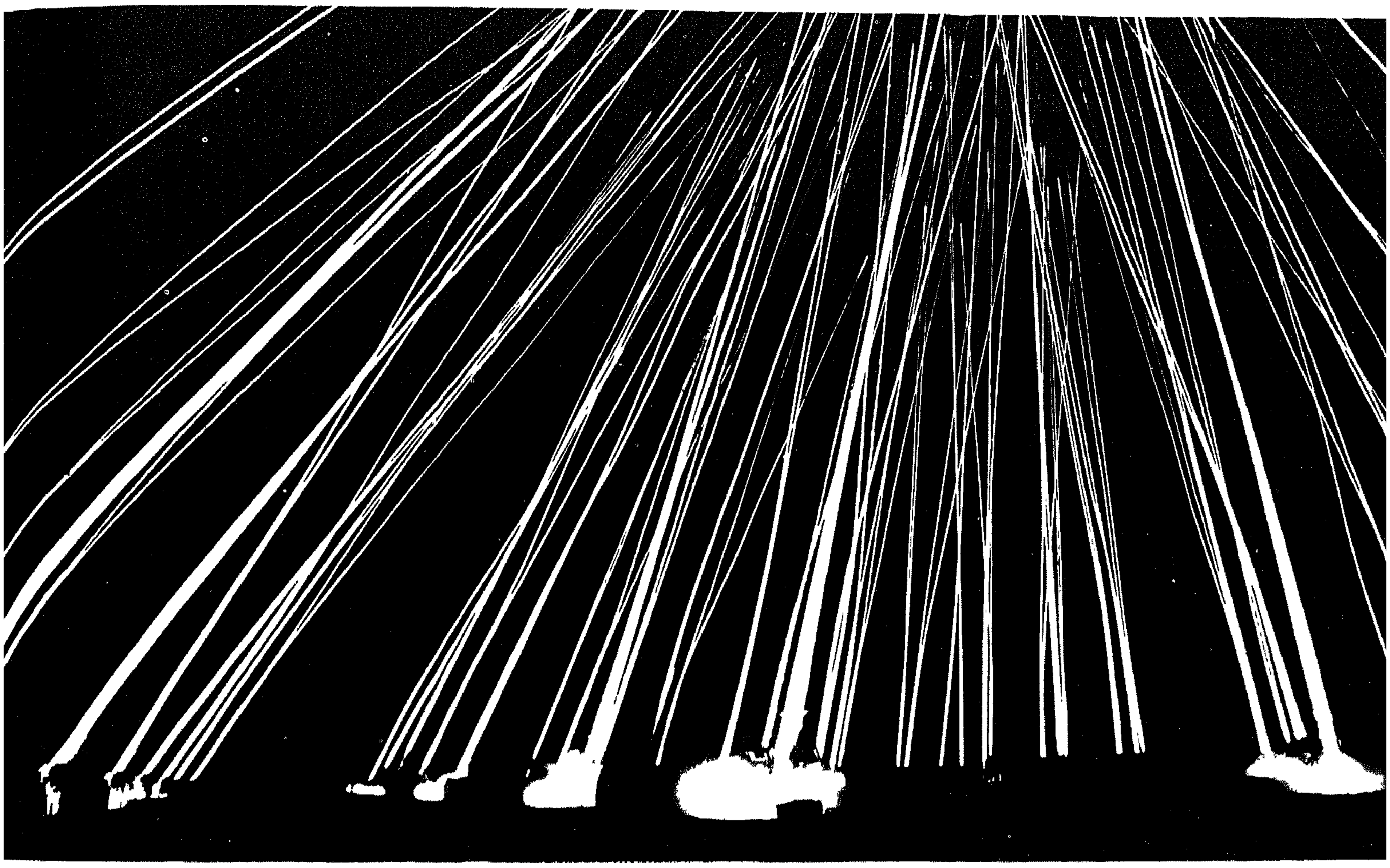

الأنوار الكشّافة تتحرّى سماء «لندن» ، ترى أعودٌ إلى أيّام ١٩٤٠ القاتمة ؟

في الصورة العليا : «ف ١» ينقضّ على «لندن» . أمّا الصورة السفلى فتمثّل انفجاره .

صاروخ «ف١» محمولاً على عربته إلى مزلاقه ليُصار إلى إطلاقه .

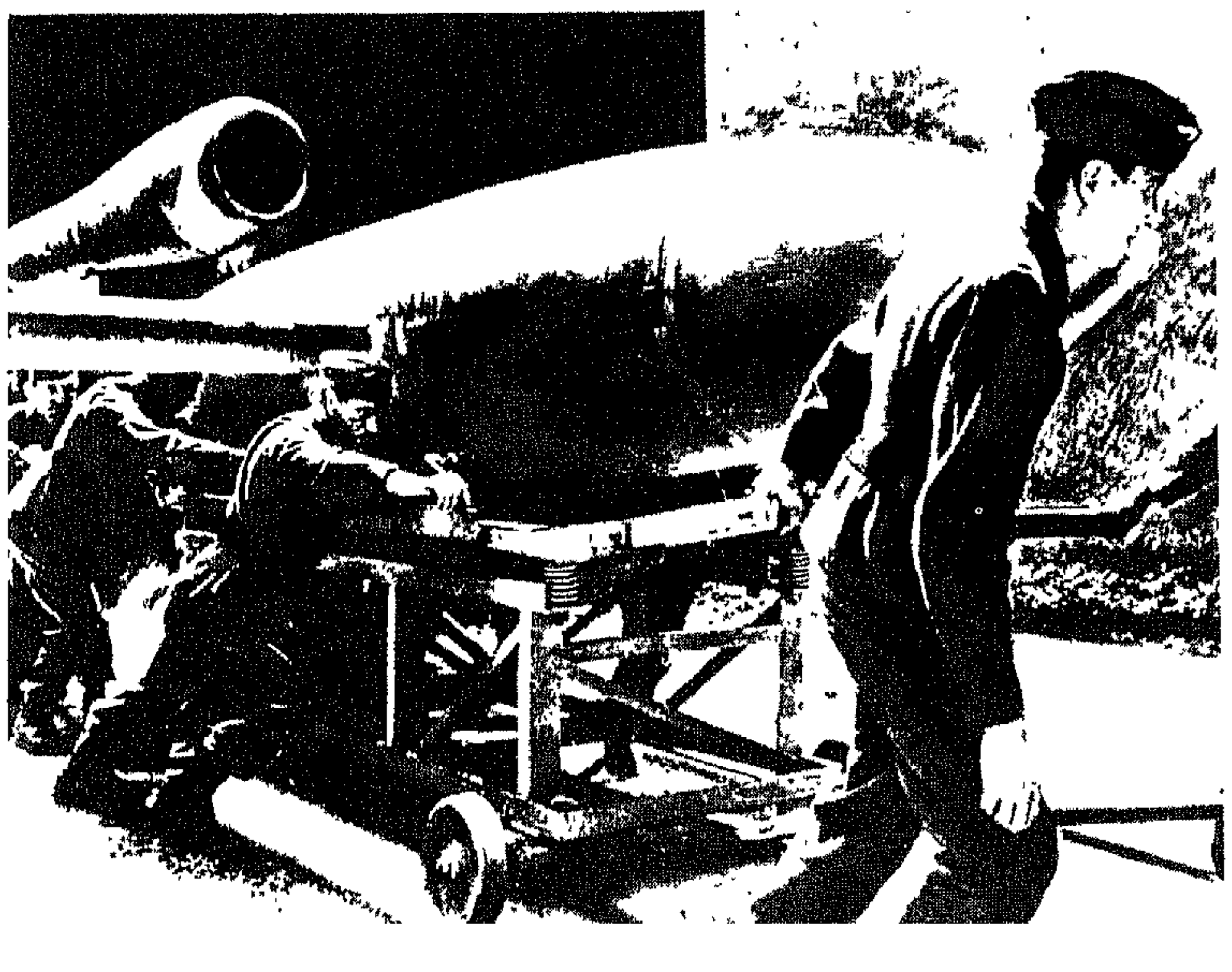

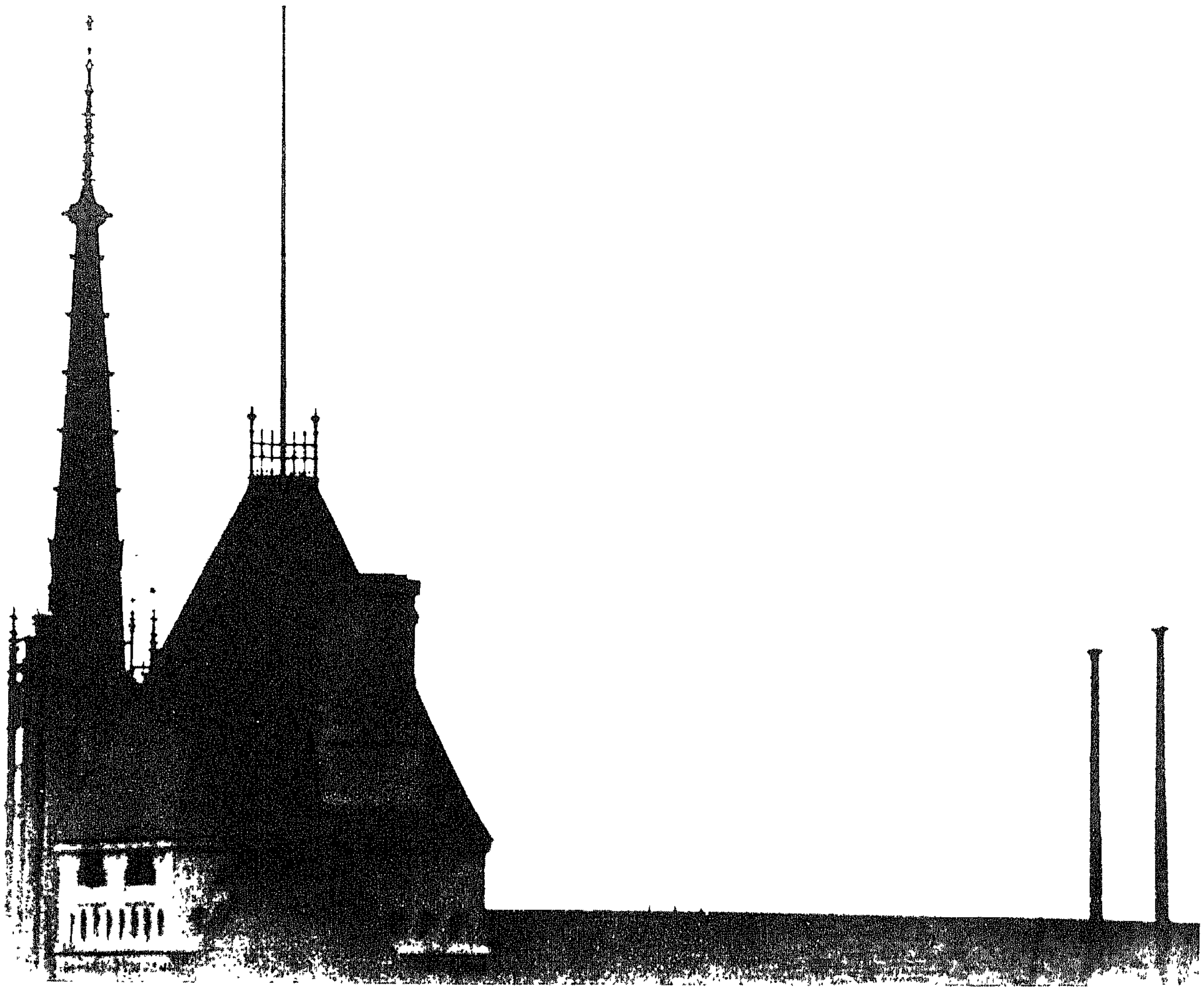

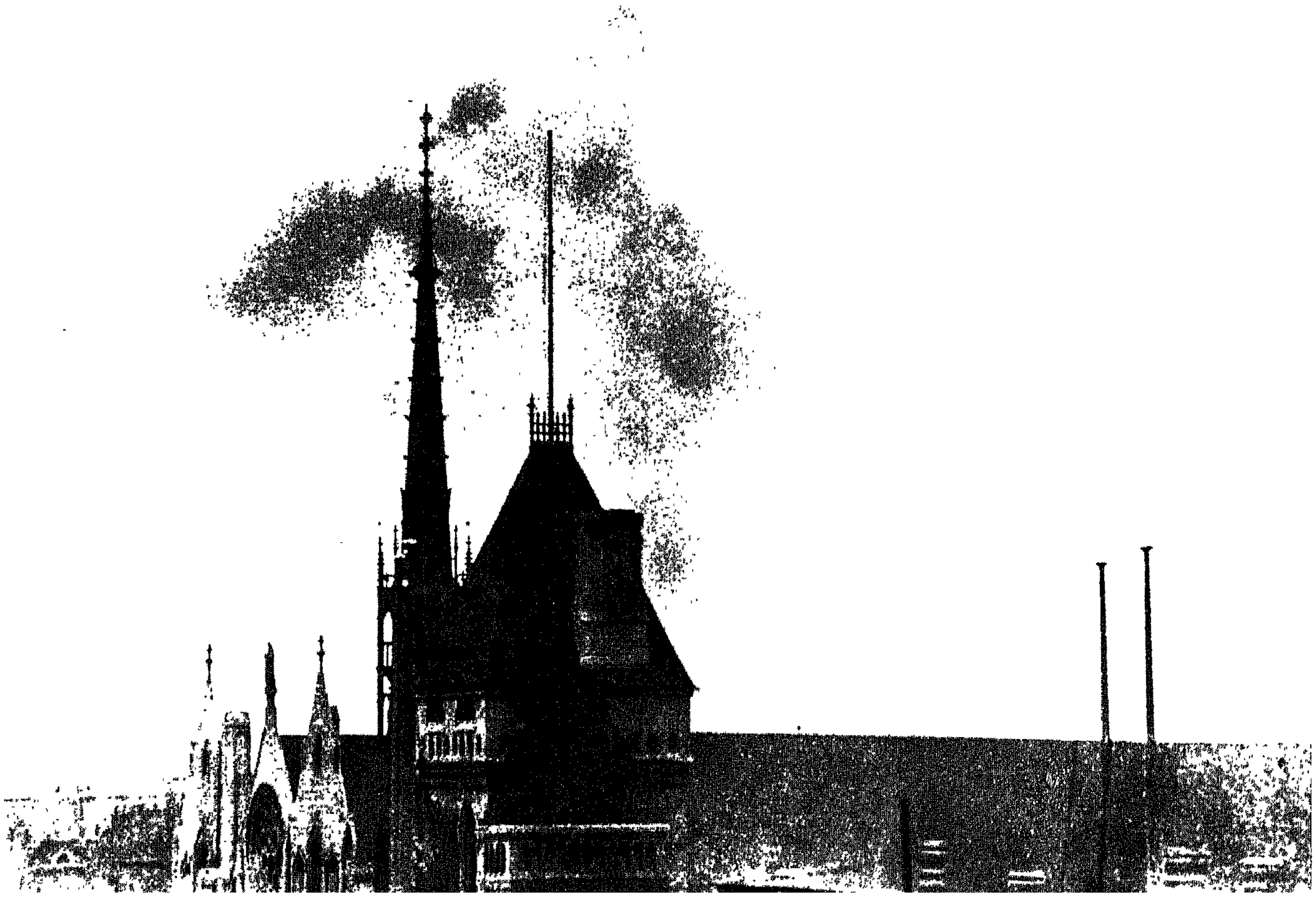

الفصل الثلاثون

قمم

تشرين الأول ١٩٤٤ - شباط ١٩٤٥

«ليتكي»، «ستراسبورغ» «فرصوفيا»، «يالطا»

اعتُبر ضيـــاع «سايبان» وهزيمة بحر «الفيليبين» بالنسبة «لليابان» بمثابة نذير الشؤم والويل: ولكنّ شيئاً من ذلك لم يكن ليُعدّل مصير أمّـــة زجّت بنفسها في مغامرة حرب حديثة شاملة .

في ١٨ تموز ١٩٤٤ استقال الجنرال «تويو» وأعضاء حكومته معتذرين باتّضاع عمّا سبّبوه لجلالة الامبراطور من اضطراب وقلق. وما تسلّم رئيس الوزارة الجديد. الجنرال «كونياكا كويزو». حاكم «كوريا» العامّ سابقاً. مهامّ منصبه. حتى تبنّى شعارات سلفه عينها: قتال حتى النهاية لا تلين له قناة ما لم ينكّس اعداؤه رؤوسهم أمام مناعة «اليابان» التي لا تُقهر!

يا لها من كلمات طنّانة جوفاء! ذاك أنّ ثلاثاً من سنوات الحرب قد فتّت في عضد «اليابان» وأتلفت قواها. كان المسؤولون اليابانيّون قد توهّموا أنّ الاستيلاء على جنوب شرقيّ «آسيا». وعلى مواردها التي لا يحصيها عدّ. يُمكّن بلادهم من حمل وزر النزاع مهما طال أجله. فإذا خطأهم فادح فاضح! وإذا هم مضطرّون إلى حماية الامبراطوريّة التي اقتطعوها من عدوّ يستطيع. متى شاء. أن ينتقي الموضع الذي يرميه بتفوّقه الماديّ الضخم الهائل. ومن أين «لليابان» أن تكون منيعة الجانب في كلّ مكان. والأراضي التي تخفق عليها رايتها لا تزال تمتدّ. بالرغم ممّا تخلّت عنه. من «الفيليبين». إلى «برمانيا». إلى «الكوريل». إلى «منشوريا»؟

شدّ ما تميل الناس والأمم المهدّدة إلى الأخذ بسحر الألفاظ! ولذا فقد أُطلق على خطط الدفاع التي وضعتها هيئة الأركان الامبراطوريّة العليا اسمُ اصطلاحيّ طنّان، ألا وهو «شو» («النصر»). وبالغاً ما بلغ هذا المبدأ من الحماقة، فإنّه كان يوفّر لوضع مستحيل المحاولةَ الوحيدةَ لإيجاد حلّ معقول. أمّا الخطّة فتقوم على تشكيل قوّة احتياطيّة متحرّكة خاصّة بكلّ منطقة معرّضة للتهديد. قد يُفلح المهاجم في مداهمة مفاجئة أولى. ولكنّه سيرى في الحال قوّات مهيبة ضخمة تسير إليه جميعها فتحاول سحقه. وهكذا بلغت مخطّطات «شو» أربع خطط: «فشو١» يتعلّق «بالفيليبين»؛ و«شو٢» «بفورموزا» وبجنوبيّ «الصين»؛ ويختصّ «شو٣» بكبريات جزر الوطن الأمّ الثلاث: «هونشو» و«سيكوكو» و«كيوشو»؛ أمّا خطّة «شو ٤» فتتعلّق بالجزيرة الكبيرة الرابعة «هوكايدو».

كانت خطّة «شو١» أقرب الاحتمالات وقوعاً في نظر اليابانيّين. فلو قُيّض للأميركيّين أن يحلّوا في «الفيليبين» لغدت جزر الوطن الأمّ على متناول قاذفات قنابلهم. ولتمكّنوا من تلقّف الموادّ الستراتيجيّة كالنفط والمطّاط والقصدير وغيرها المتدفّقة على «اليابان» من جزر «السوند» و«ماليزيا». ولذا فقد قرّ رأيُ العسكريّين والصناعيّين على اعتبار المحافظة على «الفيليبين» قضيّة حياة أو موت. و«الفيليبين» مجموعة من ٧٠٠٠ جزيرة بين كبيرة وصغيرة، تقع تحت رحمة خصم تمّت له سيادة البحر من أيّة جهة أتاها!

جُعلت مجموعة جيوش المارشال- كونت «هيسايشي تيروشي» مسؤولة عن قطاع جنوب شرقيّ «آسيا». فجعل مقرّه العامّ في «مانيلا». وأُسند أمر الدفاع عن «الفيليبين» في هذا الإطار إلى القطاع الرابع عشر الذي كُلّف بقيادته قاهر «سنغافورة» القويّ الشكيمة «تومويهي ياماشيتا».

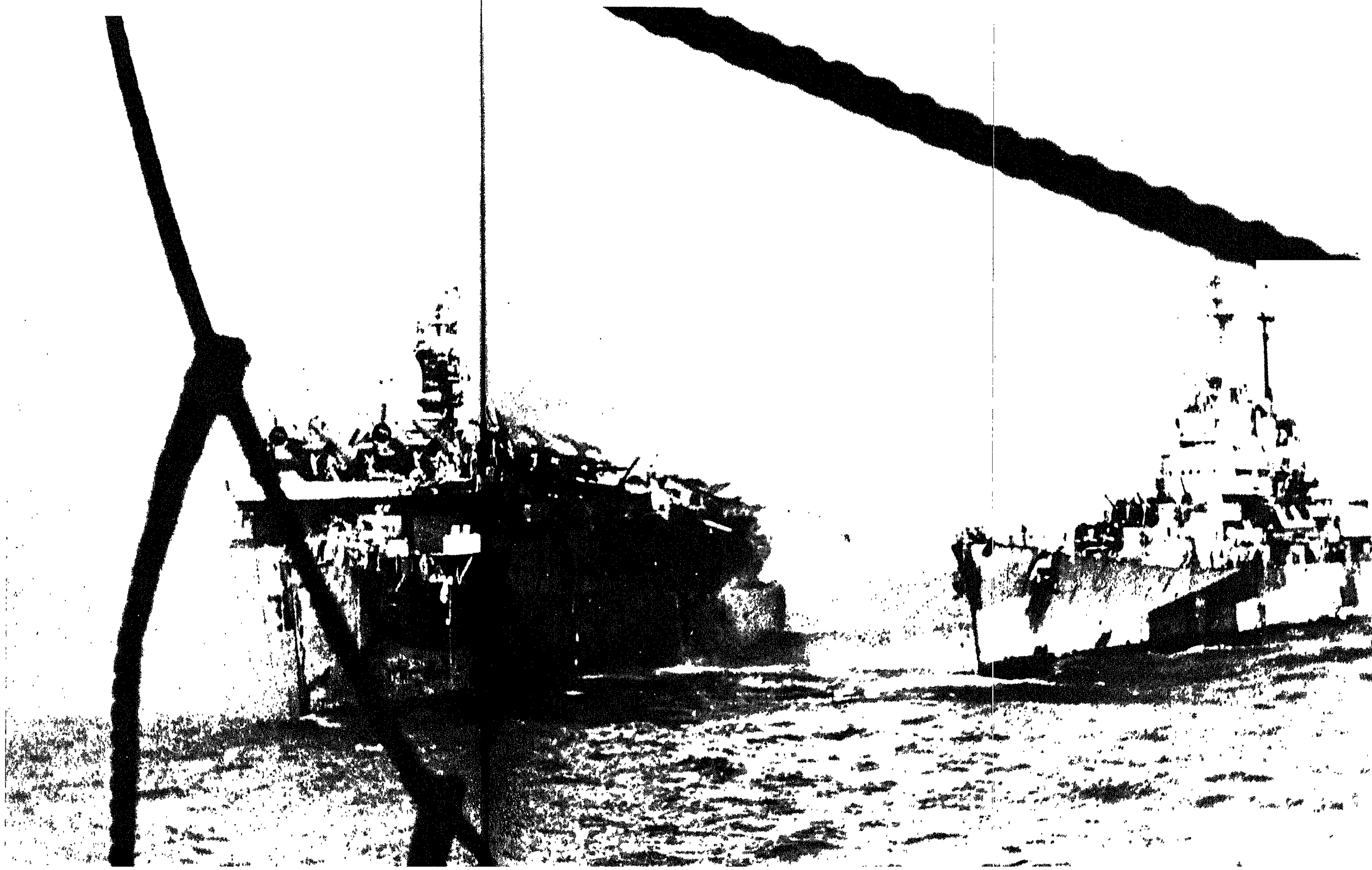

حاملة الطائرات «برنستون» وقد أصابتها الطائرات اليابانيّة إصابات خطرة.

جنديّ أميركيّ يظلّل بيده وجه زميل له جريح حاجباً عن عينيه أشعّة الشمس.

نزل مشاة البحريّة الأميركيّة على أحد شواطىء «ليتي» تحت وابل من نيران الأسلحة الآليّة وطلقات رماة النخبة.

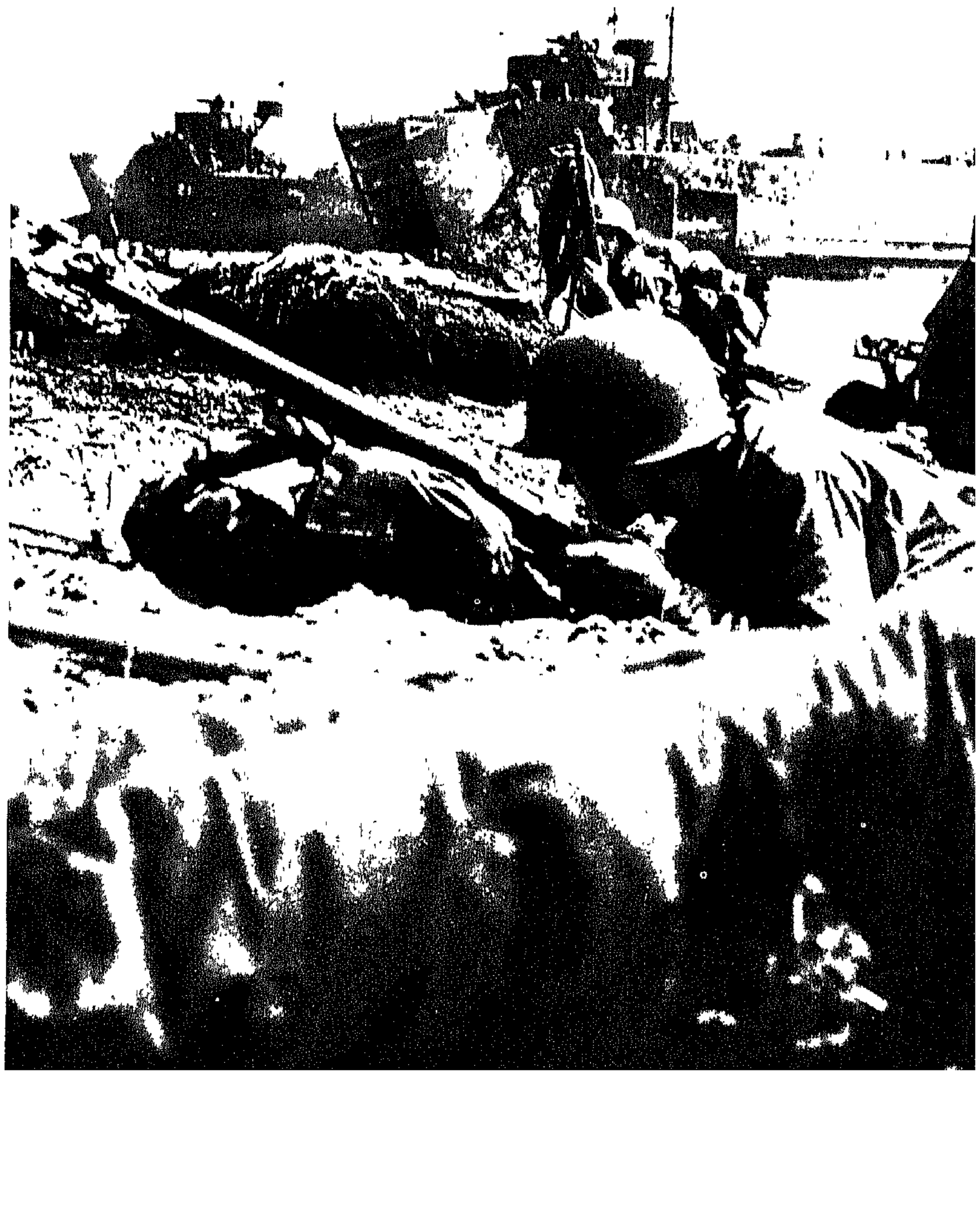

ففضلاً عن الحاميات المرابطة في الجزر الرئيسة. قسم ما يقارب الـ ١٥٠،٠٠٠ رجل كتلتين. فجعلت إحداهما في الشمال في جزيرة «لوسون». والأخرى في الجنوب في جزيرة «مندناو». كانت إمكانيّة حشدهم بسرعة في أيّة منطقة تتعرّض للهجوم أمراً لا بدّ من تأمينه. وكان ذلك يحتّم حريّة النقل البحريّ. وهكذا عادت نظريّة الدفاع عن «الفيليبين». كما عادت خطط «شو» كلّها بشكل عامّ. إلى الفكرة التي طالما تغنّى بها البحّارة اليابانيّون. ألاوهي تهيئة أسباب معركة بحريّة ضخمة تعيد زعامة البحر إلى «اليابان» ولو موقّتاً.

ولكنّ وضع البحريّة الامبراطوريّة لم يكن مرضياً. فاصطدمت الجهود التي بذلتها في سبيل استعادة توازنها بعقبات كأداء. عزمت على استبدال حاملات الطائرات المدمّرة. فعمدت إلى تحوير البارجتين القديمتين «إيزي» و«هيوغا». وإلى استخدام هيكل «الأماغي». شقيقة «الياماتو» العظيمة. ضمّت هذه القلاع إلى «الزويكاكو» بطلة «بيرل هاربور». وإلى حاملات الطائرات الخفيفة «شيودا» و«شيتوزي» و«جونيو» و«ريوجو». فأعيد بها تشكيل قاعدة جديدة لسلاح الطيران البحريّ دعيت الأسطول الثالث. أو فيلق الميدان. واحتفظ بقيادتها الأميرال «توكيزابورو أوزاوا». محارب بحر «الفيليبين» العنيد العاثر الحظّ.

أعيد إرساء القاعدة. ولكنّها ظلّت تفتقر إلى القمّة. فالمجزرة المستمرّة منذ موقعة بحر «المرجان» أبادت في الواقع طيّاري النخبة الذين أبلوا أحسن بلاء في «بيرل هاربور». كان تدريب الملاّحين الجدد يسيراً نسبيّاً في البحريّة الأميركيّة. عسيراً غاية العسر بالنسبة للعنصر البشريّ اليابانيّ. ولقد ذهب بعض المتعصّبين من الضبّاط الفتيان إلى أنّ الطيّار لا يحتاج لكلّ ذاك التدريب من أجل أن يتحطّم بطائرته على سفينة معادية فيجرّها إلى حتفها؛ إلاّ أنّ هذه العقيدة. التي سيدين بها رجال «الكاميكازي» العنيدون، لم تكن قد حظيت بعد بموافقة السلطات البحريّة. كان على أسطول «أوزاوا»، والحالة هذه، أن ينتظر في بحر «اليابان» الداخليّ ريثما يتمّ تدريب طيّاريه البطيء.

بدا الوضع أفضل حالاً بالنسبة للسفن الكلاسيكيّة. «فالياماتو» و«الموزاشي» (٦٥،٠٠٠ طنّ، ومدافع من عيار ٤٦٠ مم) ما زالا أقوى سفن القتال في العالم. وعدد البوارج القديمة والطرّادات الثقيلة ما فتىء ضخماً. ولكنّ الوضع كان يشكو نقصاً في المدمّرات والسفن المساعدة. وخاصّة في ناقلات النفط. ففيما اتّصف اليابانيّون بالضعف في سائر قطاعات حرب الغوّاصات الهجوميّة والدفاعيّة على السواء. لم ينازع الأميركيّين منازع في هذا المضمار. فتمكّنوا من إنزال أفدح الخسائر بسفن النقل. جاعلين من السفن الصهاريج أهدافهم المفضّلة. ولسوف تضع السلطات البحريّة اليابانيّة التي تمّ استجوابها بعد الحرب عمل الغوّاصات الأميركيّة في طليعة العوامل التي أدّت إلى الهزيمة.

قضت صعوبات التموين بتقريب كتلة القوّات البحريّة اليابانيّة من مصافي «بورنيو» و«سومطرا». فلم يبقَ في «كوري» و«سازيبو». فضلاً عن حاملات طائرات «أوزاوا» الخالية من الطائرات. غير أسطول الفيس – أميرال «شيما»؛ المؤلّف من ٣ طرّادات و ٤ مدمّرات. أمّا ما تبقّى فقد انتقل. بقيادة الأميرال «تاكيو كوريتا». إلى مرفإ «لينغا» القريب من «سنغافورة»؛ إنّها لقوّة بحريّة رائعة: ٧ بوارج. ١١ طرّاداً ثقيلاً. وطرّادان خفيفان. و ١٩ مدمّرة لا غير.

تلك كانت العدّة التي اعتمد عليها القسم البحريّ من خطّة «شو ١»؛ وإنّها لتحمل سمة اليأس الذي دُفعت إليه «اليابان». ولكنّها لم تعترف به. بناءً على ذلك. سيقوم أسطول «أوزاوا». نظراً لعجز حاملات طائراته. مقام الطعم. فيجتذب إليه عمداً سفن الأميرال «هالسي»

المشاة والمصفّحات تتقدّم عبر المواقع التي كان اليابانيّون يحتلّونها . ولكنّ مصير « ليتي » سيتقرّر في البحر لا على اليابسة .

الضخمة . موفّراً «لكوريتا» فرصةَ تدمير القوّات البحريّة والبريّة التي ستحاول بها «أميركا» غزو «الفيليبين» ! وإنّ موعد هذا الغزو ليدنو بشكل ملحوظ ، ففي أيلول حمل «ماك أرثر» على جزيرة «موروتاي» الواقعة بين «غينيا الجديدة» و«منداناو» . فاحتلّها ، وحمل «نيميتز» في الشهر عينه على أرخبيل «بالاو» الصغير الواقع على مسافة ٥٠٠ ميل بحريّ إلى الشرق من «منداناو» . فاستولى عليه . بدت جزر «الفيليبين» وكأنّها

في الهدف التالي ؛ وبالنظر إلى توقيت التحرّكات الأميركيّة المعتاد اعتُبر تشرين الثاني موعداً للزحف عليها . بيد أن اليابانيّين جهلوا ما إذا كان العدوّ سيوجّه ضربته إلى الشمال أم إلى الجنوب . أم إلى الوسط . على « لوسون » . أم «منداناو» . أم على إحدى الجزر المجتمعة في بحر « فيزايا » وهي : « باناي » و«نيغروس» و«سيبو» و« سامار » و « ليتي » ...

استمرّ تقدّم المشاة في ٢٤ تشرين الأوّل ، فيما كانت تُحاك خيوط أكبر معركة بحريّة عرفتهـــا الأزمنة الحديثة .

معـارك "ليـتي" الثـلاث

عند الأميركيّين استمرّ الجدال الستراتيجيّ بخشونة.
فالبحّارة الأميركيّون، وهم المنتصرون في «الماريان»، راحوا يؤكّدون بعزم أنّهم قادرون على تصويب ضرباتهم إلى قلب «اليابان» مباشرة. وقد بقي «ماك أرثر» على رأيه القائل أنّ طريق «طوكيو» إنّما تمرّ «بالفيليبين» دون سواها.

في تمّوز دعا «جورج مارشال» الجنرالَ «ماك أرثر» إلى «هونولولو»؛ ففوجىء «ماك أرثر» بوجود الرئيس «روزفلت» هنالك، وقد كان راغباً في تكوين فكرة شخصيّة عن نزاع الهادىء الستراتيجيّ. كان الأميرال «كينغ» قد استبقي في «واشنطن»، إلاّ أنّ الأميرال «نيميتز» قد دافع عن نظريّة البحريّة، ألا وهي تركيز القوّات كافّة تحت قيادتها والنزول في «فورموزا». فالجزيرة

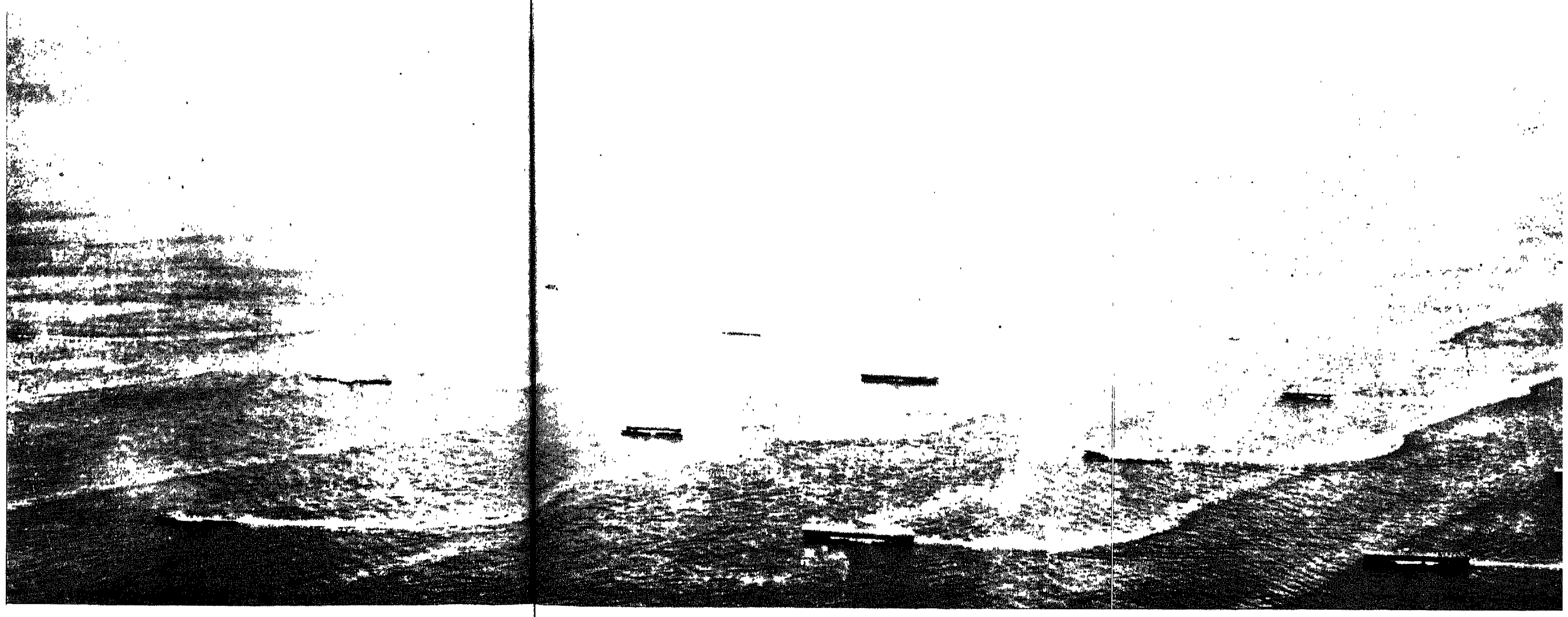

أسطول المحيط الهادىء، ضمانة القوّة البحريّة الأميركيّة.

جزء لا يتجزّأ من الامبراطوريّة اليابانيّة منذ ١٨٩٥؛ واحتلالها يعني قطع «اليابان» عن مغانمها جميعاً، بما فيها «برمانيا» و«ماليزيا» و«الفيليبين» التي كانت تجمّد أكثر من مليون رجل. ولسوف تغدو «طوكيو» على بعد ٣ ساعات من مدى طائرات «ب-٢٩»، ولسوف تتضافر المؤهّلات كافّة، وبصورة قصوى، لإخضاع «اليابان» بالحصار والقصف.

من الناحية العسكريّة كانت نظريّة «نيميتز» مقنعة. إلاّ أنّ براهين «ماك أرثر» قد تعدّت حاجز الستراتيجيّة، فتناولت اعتبارات سياسيّة، ونفسانيّة، وعاطفيّة: فالفيليبينيّون قد حصلوا على وعد أميركيّ بأن ينالوا الحريّة؛ وكانوا ينتظرون، يحدوهم الإخلاص والثقة، وهم يخوضون ضدّ العدوّ حرب أدغال. ولم يكن باستطاعة «أميركا» أن تترك ١٧ مليوناً من الأصدقاء «ينزفون في أماكنهم» بانتظار استسلام «اليابان» الذي كان مايزال بعيداً، من غير أن تثير بذلك خيبةً وطنيّة تنعكس أصداؤها على قضايا الهادىء خلال سنين طويلة. فـ«ماك أرثر»، وهو سيّد «موروتاي»، كان متأهّباً أن يقفز إلى «مينداناو»، ومن «مينداناو» إلى «ليتي»، ومن «ليتي» إلى «لوسون». ولتسهيل هذه العودة المظفّرة، كان على البحريّة أن تضع نفسها في تصرّف «منطقة الهادىء الجنوبيّة الغربيّة».

ولم تسفر مقابلة «هونولولو» عن نتيجة حاسمة. واستمرّت المناقشة في لجنة رؤساء الأركان العامّة. وراح الجدال يتّجه نحو حلّ وسط، فعُقد الأمل على أن يستولي «نيميتز» على قاعدة «ياب»، فيما يستولي «ماك أرثر» على «مينداناو» و«ليتي». وبعد احتلال هذه الأخيرة سوف يقرّر، حسب الظروف، إمّا إنجاز تحرير «الفيليبين» باحتلال «لوسون»، وإمّا الانقضاض مباشرة على «فورموزا» في آذار ١٩٤٥.

في تلك الأثناء استمرّت الحرب رتيبة كالمعتاد. كان الأميرال «هالسي» يدور في الهادىء بأسطول جبّار، هو الفرقة ٣٨ المؤلّفة من: ١٧ حاملة طائرات، و٦ بوارج، و١٣ طرّاداً، و٥٨ مدمّرة. وقد أرهقت القواعد اليابانيّة بلا هوادة الواحدة تلو الأخرى، ودُمّرت الطائرات بالمئات في الجوّ وعلى الأرض على السواء. وكانت ردّات الفعل بالغة الضعف. وخاصّة نهار ٩ أيلول حين قصفت هذه القوّة البحريّة الأميركيّة «مينداناو»، وفي ١٢، حين هاجمت جزر بحر «فيزايا». وفي ١٣ توصّل «هالسي» إلى استنتاج: لقد تحطّم عمود العدوّ الفقريّ، وقدّم الاقتراح التالي: لماذا لا يُعمَد إلى الانقضاض السريع، لماذا يُضاع الوقت هكذا في «ياب» وفي «مينداناو». لماذا لا يُطبّق على «ليتي» للحال، وهي مركز الأرخبيل

الفيليبيّ ومفتاحه؟

وكأنّي بريح مسحورة قد هبّت تحمل هذا الاقتراح المرتجل، فقد نقله «نيميتز» إلى مؤتمر «كيبيك» مباشرة. فما كان من «كينغ» و«مارشال» و«أرنولد» إلاّ أن قطعوا غداء أبّهة كانوا يتناولونه وانصرفوا إلى دراسته. وبعد انقضاء ٩٠ دقيقة انطلقت الموافقة نحو الهادىء الجنوبيّ: إنّ الجنرال «ماك أرثر» والأميرال «نيميتز» مدعوّان إلى التخلّي عن العمليّات الوسيطة. باستثناء إحتلال جزر «بالو»، لتنفيذ نزول في «ليتي» في أقرب مهلة ممكنة. وأُلحق الفيلق ٢٤ بمنطقة الهادىء الجنوبيّة الغربيّة، بعدما كان قد ركب البحر شطر «ياب». فانضمّ إلى الفيلق ١٠ وكوّنا معاً الجيش السادس بقيادة الجنرال «والتر كروغر». وغُيّرت المخطّطات وعُدّلت الطرق الفنيّة للتزويد والتموين، ودُفن الجدال القائم بين الجيش والبحريّة في خضمّ الارتجال والعمل.

في ٢٠ تشرين الأوّل بدأت معركة «ليتي» البريّة. فهذه الجزيرة التي يبلغ طولها ١٥٠ كلم، وعرضها ٣٠ كلم، تمتدّ بين «مينداناو» و«سامار». يفصلها عن الأولى مضيق «سوريغاو» العريض. ويفصلها عن الثانية مضيق «سان جوانيتو» الضيّق الوعر. وتغطّي الجبال والمستنقعات ثلاثة أرباع الجزيرة. وأمّا الجزء النافع فواقع إلى الشمال، في واديين، وادي «ليتي» ووادي «أورموك» اللذين تفصل بينهما سلسلةٌ تجاوز ذراها ٤٠٠٠ متر، وهي مكسوّة بالأدغال. ومنذ غزو «أفريقيا الشماليّة» لسنتين قصيرتين خلتا كان التكتيك الأميركيّ المتعلّق بعمليّات الإنزال قد تحسّن تحسّناً جبّاراً. فإنزال «ليتي»، أي ٧٠٠ سفينة و ١٧٥٠٠٠ رجل، قد حصل وكأنّه تمثيليّة ذات أدوار متعدّدة، فالفيلق ١٠- فرقة الخيّالة ١، فرقة المشاة ٢٤- قد نزل في خليج «سان بدرو» الصغير، في أقصى خليج «ليتي»، في جوار العاصمة الصغيرة «تاكلوبان». وأمّا الفيلق ٢٤-فرقتا المشاة ٩٦ و ٧- فقد نزل على نحو من ٢٠ كلم إلى الجنوب قرب مدينة «دولاغ» الصغيرة ومطارها. وإذ أنّ اليابانيّين كانوا عالمين بقوّة السحق التي تتمتّع بها النيران الأميركيّة فوق رمال الشواطىء، لم يحصّنوا الساحل، بل نظّموا دفاعهم عمقاً. وتمّ الاستيلاء على «تاكلوبان» ومطارها، وكذلك على «بالو» و«دولاغ»، منذ اليوم الثاني. وبعد ظهر اليوم الأوّل، كان «ماك أرثر» قد نزل إلى الشاطىء، فخاض الماء بوقار حتّى بلغ ركبتيه. ومن الشاطىء نفسه وجّه إلى الأمّة الفيليبينيّة خطبة تشوبها حرارة شبه روحانيّة. وبعد ذلك بيومين نصّب باحتفال في «تاكلوبان» خليفةً «لمانويل كويزون» هو «سيرجيو أوسمينا». وكازن سابقاً قد رفض المفوّض السامي الذي أرادت «واشنطن» أن تلحقه به للمحافظة على الأرخبيل. وها انّ الشرعيّة قد أُعيدت إلى الحياة، وعادت المؤسّسات إلى العمل على أوّل رقعة من الأرض المحرّرة.

إلاّ أنّ معركة «ليتي» البريّة بقيت في المرتبة الثانية. فمصير الجزيرة لم يكن ليتقرّر في الجزيرة نفسها، بل في البحر، حيث كانت تجري معركة بحريّة معقّدة ومؤثّرة.

في ١٨ تشرين الأوّل أصدر الأميرال «تويادا» أمراً بتنفيذ المخطّط «شو ١». وأمّا حاملات الطائرات، التي كان دورها يقضي بأن تستدرج نحوها قوّة الصدام الأميركيّة، فلم تكن تعدّ غير ١١٠ طائرات يقودها طيّارون كانوا في الغالب لا يعرفون أن يهبطوا على مدارج الحاملات. وأمّا البارجتان المحوّلتان، «إيزي» و«هيوغا»، فلم تكونا تملكان طائرة واحدة. وإذ كانت مدفعيّتهما الرئيسة قد انتُزعت منهما، فقد بقيتا عاجزتين من الناحية العمليّة. ولكنّ قرار اصطحابهما اتُّخذ لدعم التأثير الذي سيوفّره الأسطول الفدائيّ، أو الأسطول الطّعم. ولسوف يقول الأميرال «أوزاوا»: «كنت أتوقّع تدمير أسطولي بكامله، ولكنّ الأمر الوحيد الذي كان يهمّني هو أن يتمكّن «كوريتا» من إنجاز مهمّته...» وفي ٢٠ تشرين الأوّل انصرف جهاراً مصطحباً «إيزي» و«هيوغا» و«زويكاكو» و«زويهو» و«شيتوزي» و«شييودا»، و٣ طرّادات، و٨ مدمّرات، وسفن نقل، وناقلات بترول عديدة، وغايته من هذا الحشد أن يوهم ويؤثّر.

كان «كوريتا» من جهته قد غادر «لنغارودز»، متّجهاً نحو «بروني» على ساحل «بورنيو» الشماليّ. وفي ٢٢ غادر «بروني» وقد انقسم جيشه البحريّ كتلتين؛ كانت أقلّ هاتين الكتلتين أهميّة، وهي بإمرة الأميرال «نيشيمورا»، مؤلّفة من البارجتين «فوزو» و«ياماشيرو»، ومن الطرّاد الثقيل «موغامي»، ومن ٤ مدمّرات. وكان متّفقاً أن تلحق بها سفن الأميرال «شيما» السبع، وأن تسير شطر مضيق «سوريغاو» للالتفاف حول «ليتي» من الجنوب. وأمّا القوّة الرئيسة، التي كانت بقيادة «كوريتا»، فقد كانت تضمّ البوارج «ياماتو» و«موشاشي» و«نوغاتو» و«كونغو» و«هارونا»، و ١١ طرّاداً، و ١٥ مدمّرة، وكان عليها أن تعبر مضيق «سان برناردينو»، بين «لوسون» و«سامار»، وأن تستدير حول «سامار» لتنبثق في خليج «ليتي» مع «نيشيمورا» في آن معاً. كانوا يرتجون أن يكون الأميرال «هالسي» قد انخدع بأسطول «أوزاوا» في تلك الأثناء، وكانوا واثقين من أنّ مجزرة ستحلّ بالسفن الأميركيّة العتيقة الباقية أمام «ليتي»، ومن أنّه سيجري عزل القوّات المنزلة إلى الشاطىء، فيُخفق بالتالي غزو «الفيليبين»...

وأقبل يوم ٢٣ تشرين الأوّل، وعاد الهادىء إلى صفائه شيئاً فشيئاً، بعدما عصف به إعصار في الأيّام السابقة. وكانت إحدى مجموعات حاملات الطائرات التابعة «لهالسي» تتزوّد في «أوليتي». وكانت الثلاث الأخر تحوّم في عرض «سامار». وأمّا الأسطول الأميركيّ الآخر، وهو

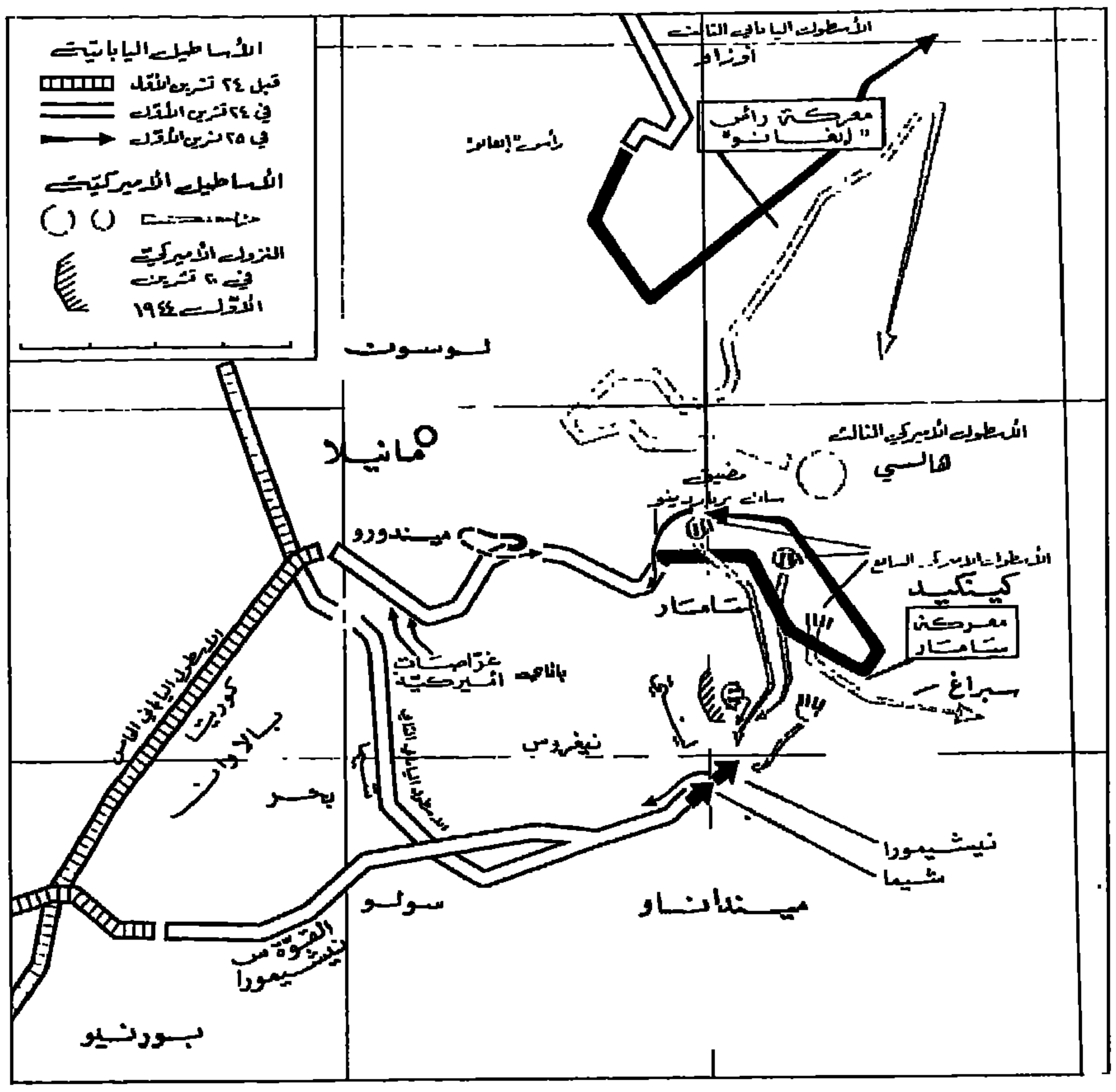

معارك « ليتي » .

السابع ، بإمرة الأميرال «توماس لـ. كينكيد»، الذي كان مكلّفاً بتنفيذ النزول وبحمايته المباشرة ، فقد ملأ خليج « ليتي » بكتلة من السفن ذوات الأحجام المختلفة ، والتسميات المختلفة ، والاختصاصات المختلفة . وكانت ترافقها البوارج العتيقة الستّ ، «ميسيسيبي» و«ماريلاند» و«وست فيرجينيا» و«تينيسي» و«بنسيلفانيا» و«كاليفورنيا». لم يكن الأميركيّون يتوقّعون حلول معركة بحريّة ، ولم يكونوا شاعرين بالقوّات اليابانيّة الثلاث المتّجهة شطرهم في آن معاً.

عند الفجر دخل الأسطول القادم من «بروني» الممرّ المائيّ الضيّق الذي يفصل جزيرة «بالاوان» الطويلة عن مرتفع بحريّ يُعرف «بديننجروس غراوند». وكان يبحر في خطّين متناسقين؛ كان يتقدّم خطّ اليمين الطرّاد «أتاغو»، ترفرف عليه راية الأميرال «كوريتا». وبعد الساعة السادسة بدقائق معدودة أصابته طوربيداتٌ عدّة أغرقت مواقده وانتزعت مراوحه ودفّته. وقد نُسف الطرّاد اللاحق «تاكاو» كذلك بالطوربيدات . ومن بعده، في الساعة ٦،٤٠ ، لقي الطرّاد «مايا» المصير نفسه، وهو السفينة الثالثة في رتل اليسار. غرق «أتاغو»، وتفجّرت «مايا»، وراح «تاكاو» يحبو باتّجاه «سنغافورة». إنّ البحريّة الامبراطوريّة، التي هاجمتها الغوّاصات، قد وجدت نفسها من جديد ضحيّة قلّة جداراتها في القتال ضدّ الغوّاصات . واستأنف «كوريتا» سيره بعدما نقل رايته إلى الـ«ياماتو»، ولكنّه بات مستضعَفاً وقد حدّد العدوّ موقعه .

وخلال النهار تمّ كذلك تحديد موقع أسطول الأميرال «نيشيمورا» بواسطة الدوريّات الجويّة. وأمّا القوّة الوحيدة من القوّات اليابانيّة الثلاث التي كان الأميركيّون يجهلون وجودها في البحر ، فهي تلك التي كانت تحاول أن تلفت إليها الأنظار لاستنزال الصاعقة على نفسها! وأبحر «أوزاوا» طوال النهار من غير أيّ حادث، وخلال الليل، انعطف نحو الجنوب الشرقيّ بغية الاقتراب من «لوسون» .

كان يوم ٢٤ حامياً. حاول الأميركيّون سحق أسطولي «كوريتا» و«نيشيمورا» قبل أن يصلا إلى المضايق. وأطلق اليابانيّون طيرانهم المتمركز في الجزر . فسجّلوا أوّل هدف لصالحهم . وفي مطلع الصبيحة تلقّت القوّة البحريّة الأميركيّة بقيادة الكونتر-أميرال «فريديريك لـ. شيرمان» هجوماً عنيفاً شنّته ١٥٠ طائرة. وقد تمكّنت آخر طائرة من الموجة من إصابة الـ«برنستون» بأحد طوربيداتها. فتصاعد من حاملة الطائرات دفق هائل من دخان. وقد استمرّت مكافحة النار لإنقاذه حتّى المساء. ولكن لم يرَ أصحابه مفرّاً من الإجهاز عليه .

إلاّ أنّ الخسارة قد لحقت باليابانيّين على حدّ سواء. فقد هوجم أسطول «كوريتا» في الساعة ١٠،٢٦ و١٠،٤٥ و١٢،٤٥ و١٣،٥٠ و١٥،٥٠ . ولم يكن بميسور مدفعيته القويّة المضادّة للطائرات أن تعوّض من طيران المطاردة الذي كان مفتقراً إليه. وأصاب سفنَه وابلٌ من نار . فلحقت بأكثرها . ومن جملتها الـ«ياماتو» . أضرارٌ جسيمة. وأمّا العملاق الآخر وهو الـ«موشاشي» . فقد أُصيب اثنتي عشرة مرّة. وبقي يشتعل طوال النهار . ثمّ جنح عند المغيب. وراح «كاريتا» يفكّر بأن يعود أدراجه . وعادت «طوكيو» تذكّره بأنه كان متوجّباً عليه أن ينجز مهمّته حتّى النهاية مهما بلغ الثمن.

وأثناء هذه المقابلات القاسية استأنف «أوزاوا» سيره يائساً من عثور العدوّ عليه. وكان قد أطلق طائراته كافّة على أمل أن تجد لها مرمى لنيرانها؛ فهبط أكثرها في «لوسون» من غير أن يقع على سفينة واحدة. وتمكّنت ٢٣ طائرة فحسب من العودة إلى حاملاتها .

وأخيراً ، عند العصر ، حلّقت طائرات استكشاف أميركيّة فوق الأسطول اليابانيّ. وعلم «أوزاوا» أن العدوّ قد اكتشف موقعه . وعلم بحّارة «أوزاوا» أنّه قد قُضي عليهم. وعلم «هالسي» . وقد تصبّب منه عرق القلق ، أنّه كاد يقع فريسة للمفاجأة . ففيما كان يسلّط جهده على بحر «فيزايا» ، وفيما كان يرسل أساطيله لاصطياد أسطولي البوارج والطرّادات اللذين كانا مبحرين نحو «سوريغاو» و«سان برناردينو»، كانت قوّة العدوّ الرئيسة ، بحاملات الطائرات كلّها، تتقدّم لطعنه في ظهره. فقد حان الوقت لإزالة هذا الخطر ؛ وما دام العدوّ راغباً في القتال . فقد وجب إشعال معركة ولا أعنف .

إنطلقت الأوامر في مقتبل الليل. وتجمّعت القوّات الثلاث الموجودة أمام «سومار» واتّجهت نحو رأس «إنغانو»، وهو الطرف الشماليّ لجزيرة «لوسون» . كان مرتقباً أن يجري اكتشاف العدوّ عند الفجر ، وأن ينشب القتال في مستهلّ الصبيحة .

لقد ترك ذهاب الأسطول الثالث مضيق «سان برناردينو» من غير دفاع ، وكشف جانب الأسطول السابع الأيمن. واستبدّ الذعر بكثيرين من مرؤوسي «هالسي» لهذا السبب، إلاّ أنّ القلق لم يكن يعتري الأميرال البتّة. فطوال النهار كان طيّاروه قد صبّوا على الأساطيل العتيقة المتّجهة نحو المضائق جام ضرباتهم . فألحقوا بها أضراراً جمّة من غير أن يتكبّدوا خسائر تذكر ، وقد أغرقت بارجة جبّارة، وأمّا السفن الكبيرة الأخرى فقد قُصفت جميعها أو نُسفت بالطوربيدات. كان على العدوّ أن يضمّد جراحه ، أو ، على وجه الاحتمال، أن يستدير عائداً أدراجه تحت جنح الليل. كانت ثقة «هالسي» عظيمة ، وكانت رغبة ملحة تحدوه للخلاص من حاملات الطائرات اليابانيّة ، حتّى أنّه لم يترك ولو مدمّرة واحدة للحراسة في منفذ «سان برناردينو» كما أهمل إعلام «كينكيد» بأنّ جانب الأسطول السابع الأيمن سوف يغدو معرّضاً؛ فانقضّ على «أوزاوا» لا يلوي على شيء، وذلك وفقاً لمشيئة «أوزاوا» ورغبة الأركان العامّة الامبراطوريّة بالتّمام! ...

كان الليل شديد الحرّ . وكاد الرجال يختنقون في قعر السفن. وفي

خليج «ليتي» توقفت كلّ حركة عند المغيب. وأقلعت سفن قتال الأسطول السابع، واتّجهت نحو الجنوب لتسدّ مضيق «سوريغاو». وفي الجهة الشماليّة كان الأميرال «كينكيد» ناعم البال، وهو موقن أنّ «هالسي» وسفنه الجبّارة كانوا ساهرين أمام مضيق «سان برناردينو».

تابع الأميرال «نيشيمورا» سيره طوال النهار عبر بحر «منداناو». ودخل إلى مضيق «سوريغاو» عند منتصف الليل. من غير أن يتريّث في انتظار سفن الأميرال «شيما» السبع التي كانت تتبعه على مسافة نحو ثلاثين ميلاً في أعقابه. كان توقيته مضبوطاً كما في الحسبان. وقد كان بميسوره أن يصل إلى خليج «ليتي» عند الفجر مع «كوريتا» الذي كان قادماً من الشمال...

وفوق المياه الراقدة القاتمة. اندلعت الأنوار. وإذا بأشباح منخفضة تنقضّ بأقصى سرعتها. وراحت المدفعيّة اليابانيّة تطلق نيرانها؛ وبسبب انعدام الخبرة. أو بسبب سوء الطالع . لم يصب طوربيد واحد من الطوربيدات الـ ١٨٠ هيكلاً من هياكل سفن العدوّ. وفي الساعة ٢ بلغ «نيشيمورا»، من غير أن يلحق به أيّ أذى. شطر المضيق الأضيق. بين «منداناو» وجزيرة ساحليّة صغيرة من «ليتي»، هي «بانيون».

واستمر القتال. وبعد الموجة الأولى انقضّت فرقة مدمّرات الكابتن «جيسّي ب. كاورد» تغير بدورها.

إنبثقت من الشرق ثلاث سفن، فأطلقت ٢٧ طوربيداً، ثمّ انسحبت متعرّجة وسط المياه الصاخبة الشاحبة التي أثارتها قذائف اليابانيّين. وبعد مضيّ ثماني دقائق دوّى بعض الانفجارات: فقد أعطبت الـ«فوزو». وهي إحدى بارجتي «نيشيمورا»، فمالت إلى اليمين وقد أسقط في يدها.

وانطلق الهجوم الثاني من الغرب، تقوده سفينتا الفرقة الأخريان. وتفجّرت مدمّرة يابانيّة، وأخذت مدمّرة أخرى في الغرق. فيما بقيت ثالثة إلى الوراء تعرج. وتلقّت بارجة الأميرال «ياماشيرو» كذلك طوربيداً. ولكنّها قالت في تقريرها: «الطاقة القتاليّة سليمة، الاتّجاه باقٍ كما هو»...

واستأنف العقاب مسيره. فشنّت مدمّرات الكابتن «ماك مينز» الكبرى الهجوم بدورها. وأضاء الـ«فوزو» المضيق وقد تأجّجت فيه كتلة من لهب قبل أن ينفجر نهائياً. ولم يبقَ في الميدان غير ثلاث سفن يابانيّة هي «ياماشيرو»، والطرّاد الثقيل «موغامي»، والمدمّرة «شيغورا». وأصاب الـ«ياماشيرو» طوربيد آخر. فجمّده برهة: ولكنّه استعاد بعضاً من سرعته. وواصل تنفيذ مهمّته بعناد. فالتفّ حول عقب «ليتي» ثمّ اتّجه نحو الشمال،

والتهب الأفق أمامه: فبوارج الأسطول السابع الستّ، وطرّاداته الثمانية، قد انتصبت خلال المضيق مقيمة سدّاً مثلّثاً. وأطلقت هذه السفن جميعها نيراناً حامية بواسطة الرادار. فردّ الـ«ياماشيرو» عليها، ولكن بمعدّل قذيفة واحدة مقابل كلّ خمسين قذيفة! ولاحت فوق هيكله انفجارات عدّة. ومن بعدها لهب عالٍ برّاق كساه برمّته. فجنح وغرق. وبذلك انتهت معركة مضيق «سوريغاو». وهي إحدى المعارك الثلاث التي تؤلّف معركة «ليتي» البحريّة.

وعلى مسافة ٣٠٠ ميل إلى الشمال. بدأت معركة رأس «إنغانو». لم يتمكّن بعض القوى الأميركيّة من الالتحاق بالمعركة. ولكنّ القوّات التي كانت بإمرة الأميرال «هالسي» ومساعده الأميرال «مارك أ. ميتشر» كانت كافية للقيام بأيّة مهمّة. فهنالك ٦٤ سفينة جديدة هي ٥ حاملات طائرات ثقيلة. و ٥ حاملات طائرات خفيفة، و ٦ بوارج، وطرّادان ثقيلان. وستّة طرّادات خفيفة. و ٤٠ مدمّرة و ٧٠٠ طائرة. وكانت هذه الكتلة تتقدّم بسرعة ٢٥ عقدة في وجه السفن الـ ١٧ الغريبة التابعة للأميرال «أوزاوا»؛ وفي وجه الـ ٢٩ طائرة التي عادت إليه في الليلة السابقة. لم يكن هنالك مجال للقتال. وإنّها لمجزرة أكثر منها قتالاً.

عاد «أوزاوا» أدراجه فارّاً نحو الشمال. لا يقصد النجاة بل يبتغي استدراج العدوّ إلى أبعد نقطة ممكنة. وتعاقبت الغارات ابتداء من الساعة ٩. فأغرقت الغارة الأولى حاملة الطائرات «شيتوزي» وأعطبت حاملة الطائرات «زويكاكو». وأصابت الثانية حاملة الطائرات «شييودا» بجروح ثخينة. وألحقت الأضرار بالطرّاد «تاما». وأجهزت الثالثة على حاملة الطائرات «زويكاكو» وأحرقت حاملة الطائرات «زويهو». وأجهزت الرابعة على الـ«زويهو» وأعطبت البارجة المعدّلة «إيزي». واقتربت سفن المدفعيّة لتضيف قذائفها إلى القنابل. كان جليّاً أنّ لا شيء يمكن أن ينقذ أسطول «أوزاوا» من التدمير الكامل الذي ترقّبه أميراله وارتضاه.

ومع ذلك فقد حصل عكس هذا! إذ أنّ المعركة الثالثة من معركة «ليتي»، وهي معركة «سامار»، كانت دائرة هي الأخرى. فالأميرال «كوريتا» كان يتوقّع خوض القتال عند وصوله إلى مضيق «سان برناردينو»؛ ولكنّه مرّ من غير أن يطلق مدفعاً من مدافعه، وبعدما أضيئت الأنوار نزولاً عند رغبته. وراح يتقدّم بعجلة إذ أنّه كان قد تأخّر ستّ ساعات. وهو يعلم أن لا حليف له في مغامرته المتهوّرة غير السرعة.

وطلع النهار والسماء متلبّدة بغيوم قاتمة تنذر بعاصفة وشيكة. كان البحر هادئاً، وكانت الريح ذات صروف. ونشر «كوريتا» سفنه، فوضع المدمّرات إلى الجنبات، والطرّادات في النسق الأوّل، والبوارج في رتلين، فكانت «ياماتو» و«ناغوتو» إلى اليمين، و«كونغو» و«هارونا» إلى اليسار. وفي الساعة ٧ أبصر مراقبو «كوريتا» في الأفق حاملات الطائرات، ففتح نيرانه على مسافة ٣٢٠٠٠ متر.

حملات «برمانيا».

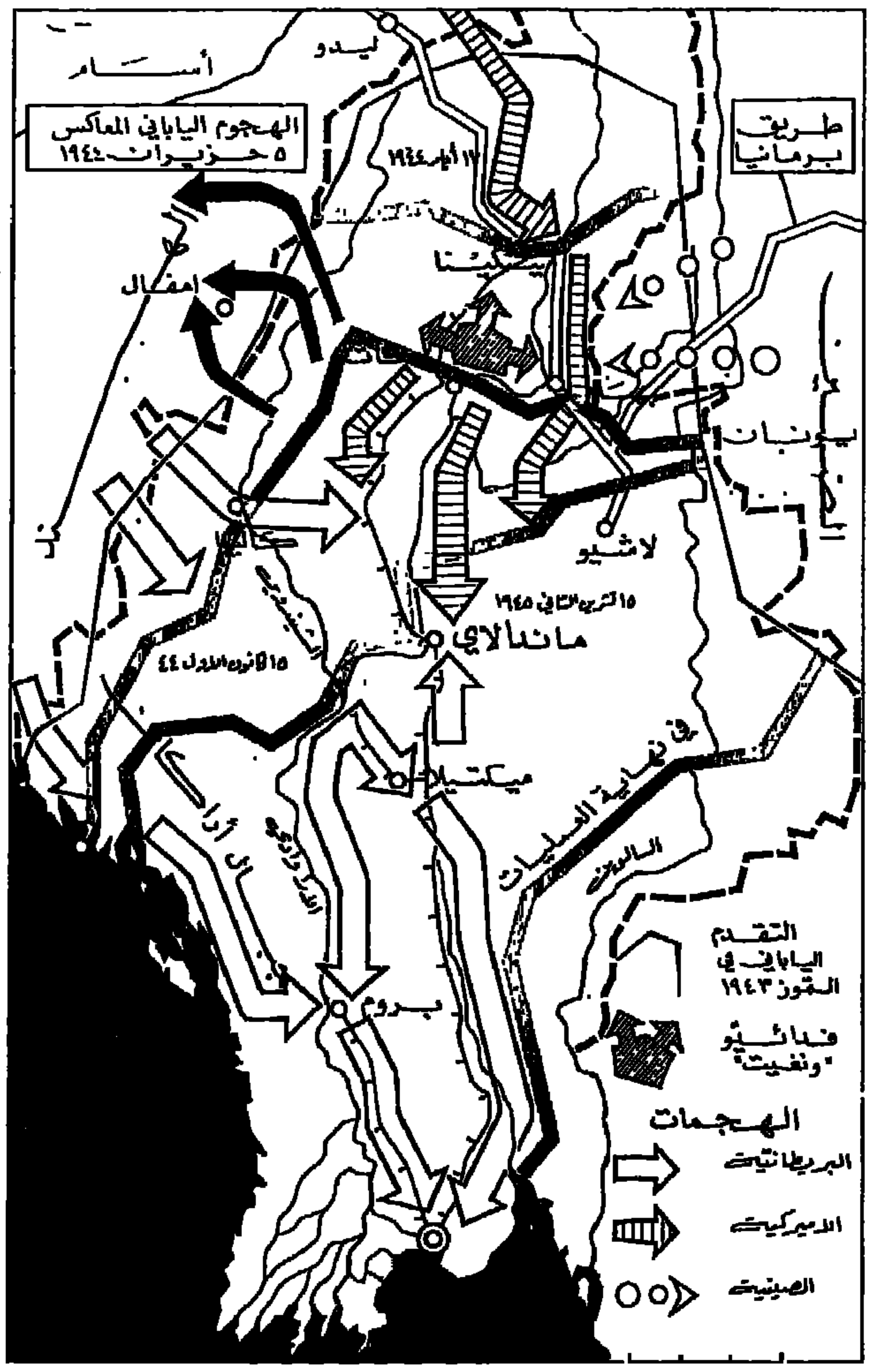

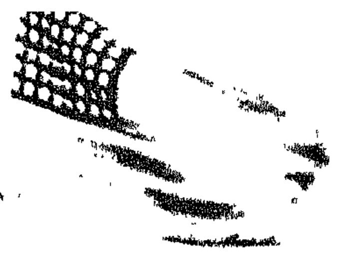

"مَاك أرثـر" يسـترجع المحيط الهـادئ قافزًا من جزيـرة إلى أخـرى

في ٩ كانون الثاني ١٩٤٥ نزلت القوّات الأميركيّة في جزيرة «لوسون» في «لنغاين» . كانت خطّة «ماك أرثر» تقضي بإنزال الجيوش على التوالي في عدّة نقاط من الجزيرة الواحدة ؛ يضاف إليها إنزال الجيوش بالمظلّات ، بغية ضعضعة جهود العدوّ وتضليله .

منظر عامّ لشاطىء «لنغاين» في جزيرة «لوسون» بعد النزول. ➤

في ١ تموز نزل «ماك أرثر» في جزيرة «بورنيو» بعد انتصار «ليتي» البحريّ . وكانت القوّات الأوستراليّة قد نزلت في الجهة الشماليّة الغربيّة من الجزيرة في ١٠ حزيران .

«ماك أرثر»وسط جنوده في شاطىء «باليكبابان» في «بورنيو» . ➤

➤ الجنرال « ماك أرثر» في إحدى سفن الإنزال .

عند الأميركيين لم ينطلق الإنذار إلاّ في الساعة ٦.٤٧. أطلقته طائرة جومائيّة تابعة لدوريّة مضادّة للغوّاصات اكتشفت بذهول أسطولاً عدوّاً قويّاً غربيّ «سامار». في البدء ظنّ الأميرال «كليفتون سبريغ». وهو قائد مجموعة حاملات طائرات مواكبة. أنّ في الأمر خطأ. وأنّ تلك السفن كانت سفن «هالسي». وما هي إلاّ ربع ساعة حتى تعرّف بنفسه إلى السفن اليابانيّة الكبيرة. وبعد ذلك راحت قذائف ضخمة تثير من حواله جبالاً من ماء. كانت المفاجأة كاملة. فسفن الأسطول السابع الرئيسة في جنوبيّ «ليتي» حيث انتصرت منذ مدّة قصيرة في معركة «سوريغاو». وأمّا الهيكل الذي كان باقياً في مكانه. فقد كان مؤلّفاً من مجموعة «كليفتون سبريغ». ومن مجموعات مماثلة تضمّ حاملات طائرات مواكبة. ومن مدمّرات. ومن مدمّرات مواكبة. إلاّ أن حاملات طائرات المواكبة لم تكن في الواقع غير سفن تجاريّة جهّزت لتتّسع لنحو من ثلاثين طائرة. وأمّا مدمّرات المواكبة. التي كانت مهندسة لتؤمّن حماية القوافل. فلم تكن سرعتها عبر ٢٠ عقدة. ففي الوقت الذي بقي اندحار «نيشيمورا» كاملاً. وفي الوقت الذي أزفت فيه ساعة تقهقر «أوزاوا». كان بإمكان «كوريتا» أن يثأر لهما!

إلاّ أنّ الأميركيّين كانوا يقاتلون ببسالة وحذق. ونشد «سبريغ» الأمان وراء ستار من الدخان دعّمته مطرة موأتية. شنّت مدمّراته هجوماً معاكساً حازماً. وراحت قاذفاته ترهق العدوّ. بعدما دُعّمت بقاذفات المجموعتين الأخريين. فإذا بكفّتي الخسائر تتعادلان: في الجانب الأميركي أغرقت المدفعيّة اليابانيّة القويّة المدمّرتين «هوييل» و«جونسون». ومدمّرة

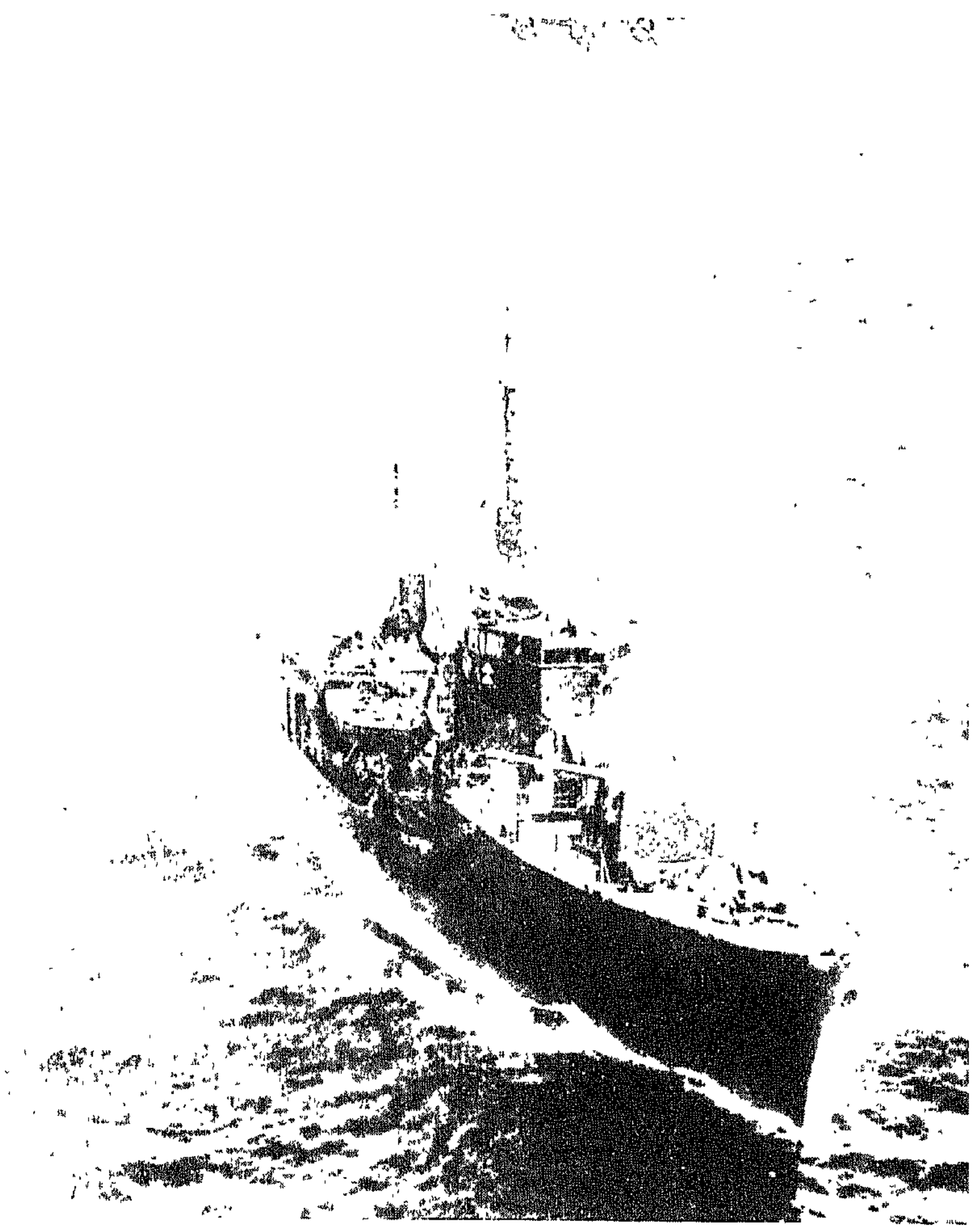

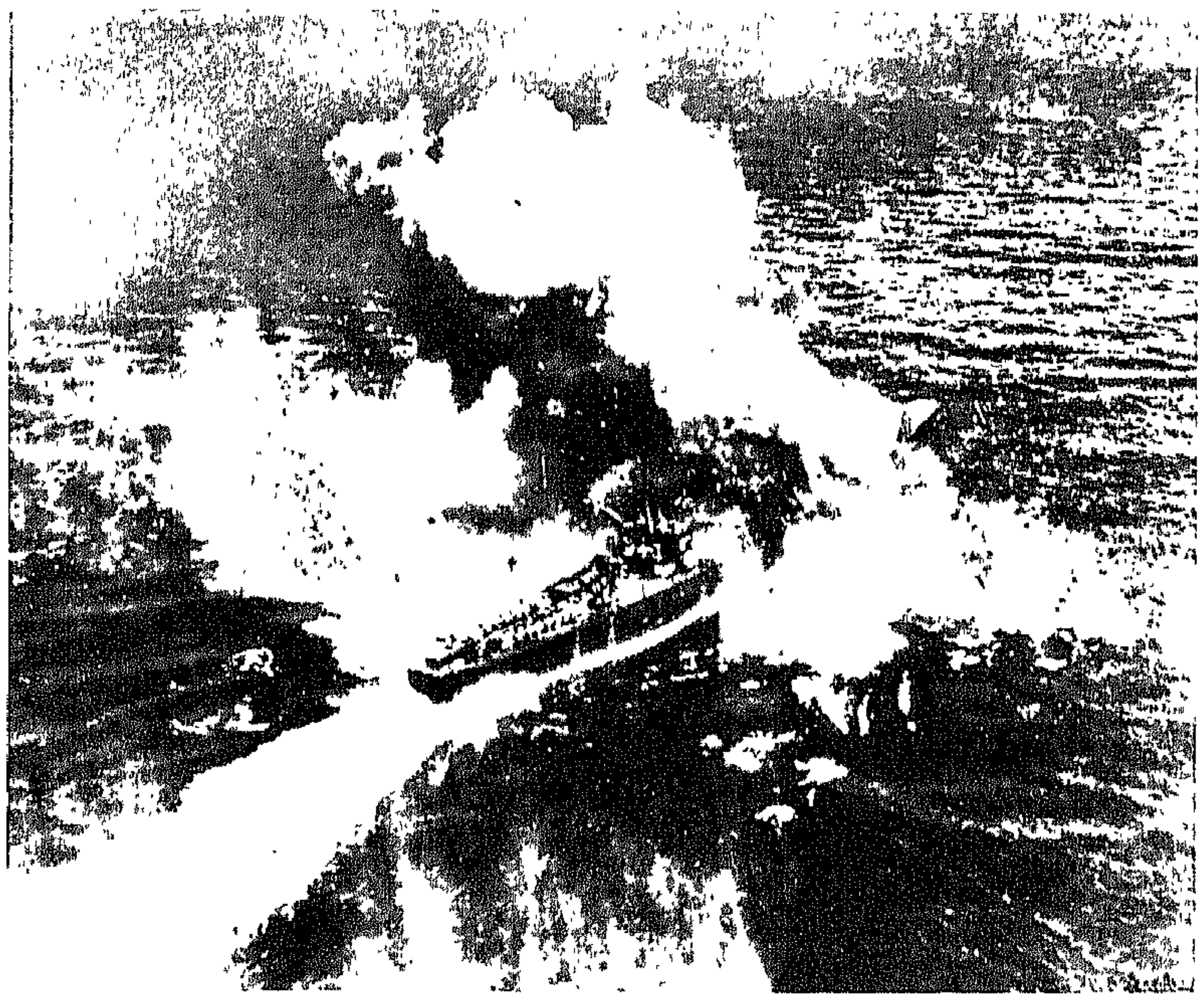

بعض مراحل معركة «ليتي» البحريّة. فوق: طائرة اميركيّة «ب ــ٢٥» تهاجم مدمّرة يابانيّة تحمي قافلة تموين. وإلى اليمين: صورة للمدمّرة نفسها وقد أُصيبت في وسطها فتطايرت شظاياها. وتحت: سفن يابانيّة أخرى أُصيبت إصابات قاتلة.

المواكبة «ساموبل ب. روبرتس». وحاملتي الطائرات «غامبيي» و«سان لو». وتحت وطأة القنابل والطوربيدات الأميركيّة غرقت الطرّادات الثقيلة «شوكاي» و«سوزويا» و«شيكوما»، وأُصيب الطرّادان «كومانو» و«توني». والبارجة «كونغو». بجروح. وفي الساعة ٩.٢٥ ترك «كوريتا» القتال منكفئاً نحو الشمال.

في هذا الوقت وصلت إلى الأميرال «هالسي» استغاثات عديدة من «كينكيد» وأوامر عديدة من «نيميتز». فقد طلب منه وحتّم عليه أن يعود لنجدة الأسطول السابع الذي كان في مهلك

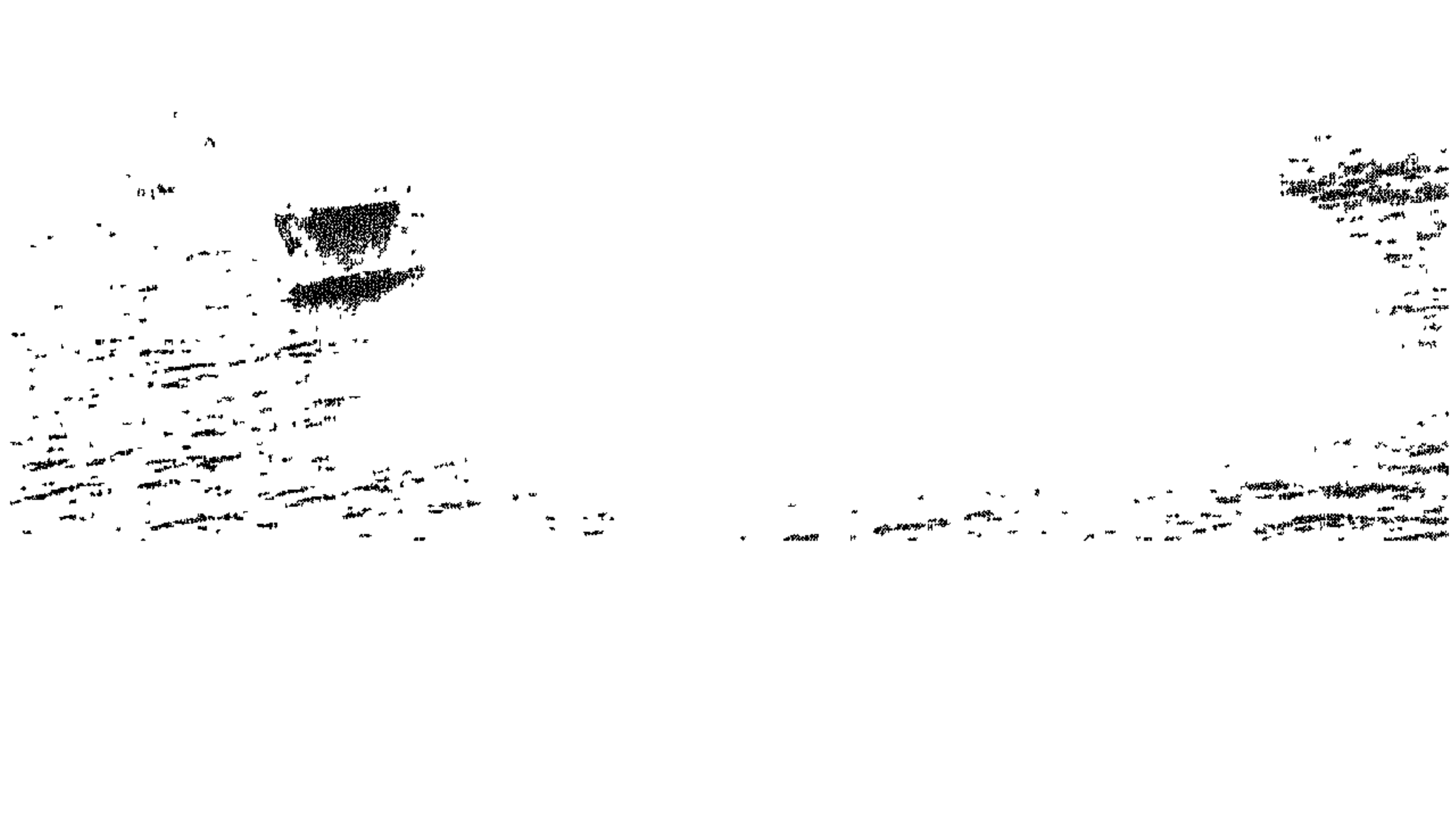

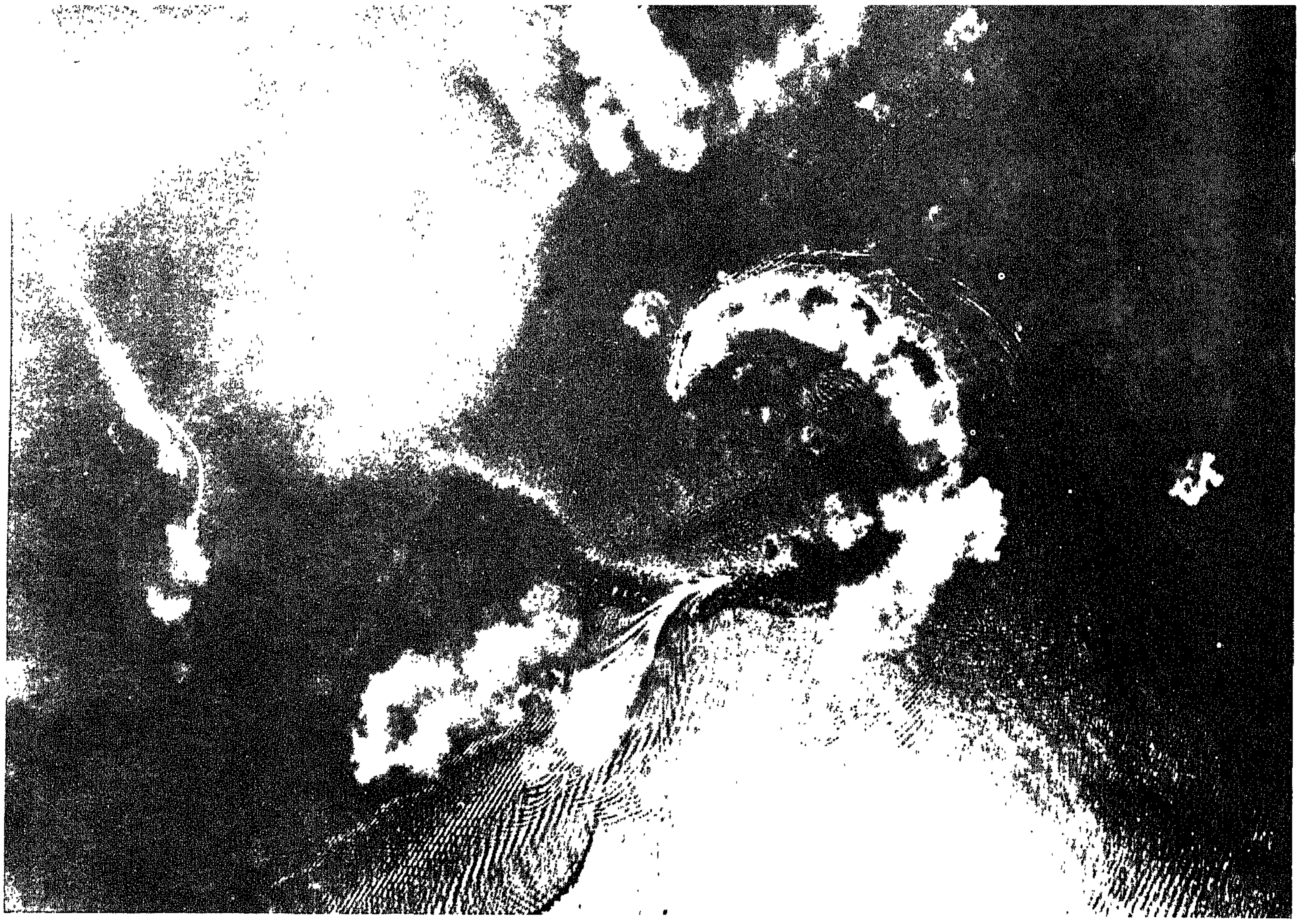

فوق : منظر جويّ لسفينة يابانيّة تداور لاتّقاء الطائرات الاميركيّة .

سفينة يابانيّة أصابتها قنابل إحدى القاذفات الأميركيّة في عرض «كافيينغ» .

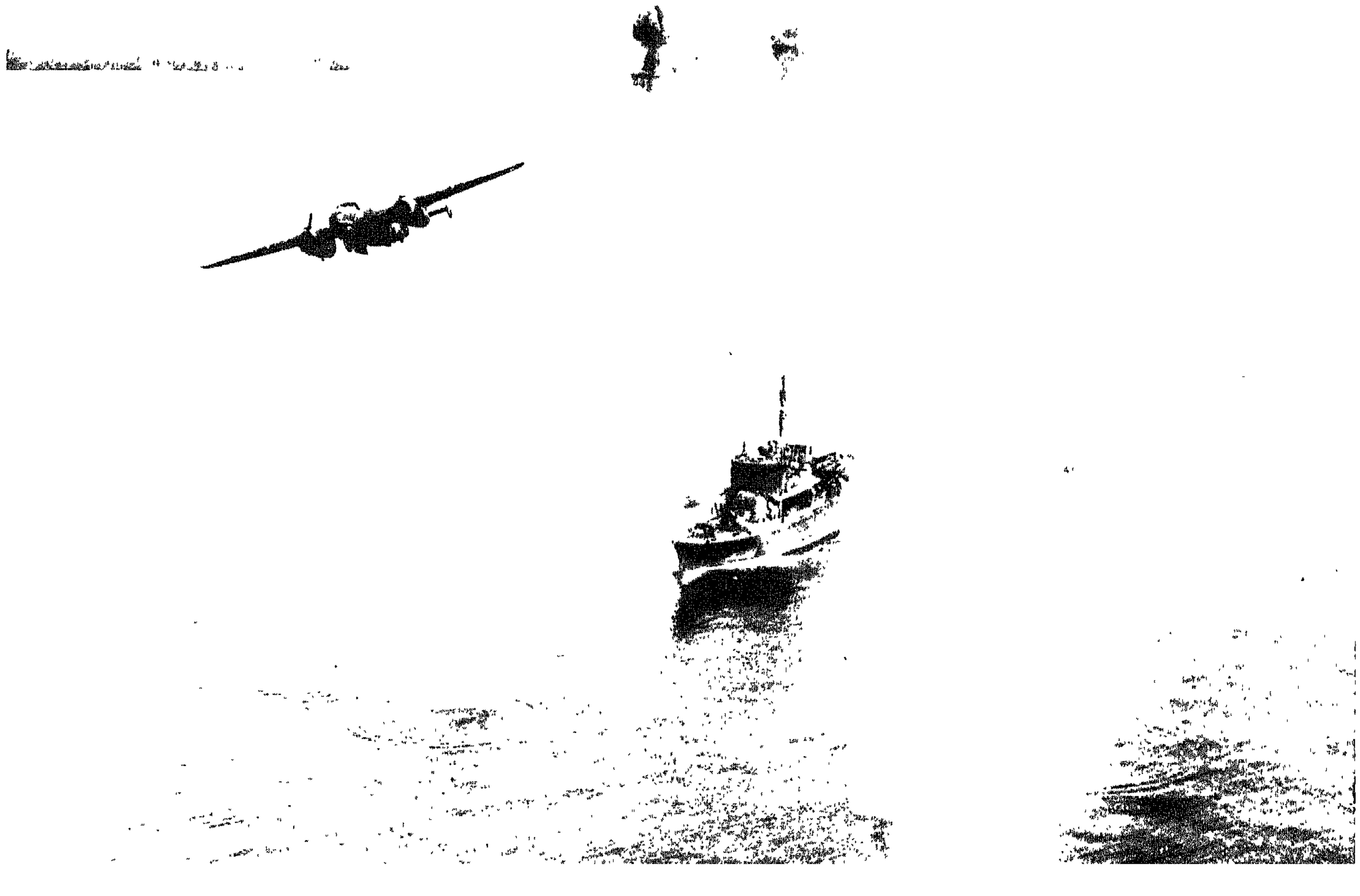

وقع «هالسي» في حيرة. فقد كان ممسكاً بزمام انتصار يبيد فيه العدوّ الذي كان يجري أمامه. وراحت بوارجه تقترب من السفن اليابانيّة التي كانت إمّا أقدم عهداً وإمّا مصابة بأضرار. وكانت حاملات طائراته متأهّبة لاستقبال الموجات التي سدّدت لتوّها الضربات الأولى، ومن ثمّ تتأهّب لإطلاقها من جديد. فاكتفى باديء ذي بدء بأن أمر القوّة التي تضمّ حاملتي طائرات ثقيلتين، وحاملتي طائرات خفيفتين، بأن تتّجه نحو «سامار». بدلاً من أن تحاول الوصول إليه كما كانت تحاول منذ الليلة السابقة. وبعد ذلك، وإذ غدت الاستغاثات ملحّة، انتهى إلى قرار تخلّت بوارج الأميرال «لي» الستّ عن المطاردة، وكذلك حاملات طائرات الأميرال «بوغان» الخمس، وكذلك «هالسي» نفسه على متن «النيوجرسي». ويمّمت هذه السفن جميعها شطر الجنوب.

تضاءل وابل القنابل المتساقط على سفن «أوزاوا». وفي الساعة ١٠،١٧ وقع هجوم أخير لم يسقط أيّة ضحيّة. وأمّا الأميرال اليابانيّ، الذي نقل رايته إلى الطرّاد الخفيف «أويوتو»، فقد انتابه الذهول عندما حلّ الليل وهو ما زال حيّاً! ولسوف يعيد إلى «اليابان» بارجتيه، فضلاً عن ٨ مدمّرات و ٣ طرّادات.

تمكّن «كوريتا» كذلك من النجاة، منقذاً أربعاً من بوارجه الخمس. وعاد فاجتاز مضيق «سان برناردينو» عند منتصف الليل، وهو يتقدّم «هالسي» بعشر ساعات. وأمّا التشكيلات الجويّة التي سترسل في الغد للبحث عنه فلن تجد له أثراً.

وهكذا كان انتصار «ليتي» الأميركيّ منقوصاً. ولكنّه إلى ذلك يعني الهزيمة النهائيّة للبحريّة اليابانيّة. فالخسائر التي تكبّدتها، وتدمير حاملات طائراتها جميعاً، كانت تحظّر عليها العود إلى عمليّات جماعيّة.

ومع ذلك فقد بقيت «اليابان» تقاوم بضراوة! فأنشيء الجيش ٣٥ في «ليتي» بقيادة الليوتنان- جنرال «ساساكو سوزوكي». وجاءت قوافل صغيرة من «لوسون»، ومن «سيبو»، ومن «منداناو»، تحمل الأمداد إلى الجزيرة المهاجَمة. وكان الأميركيّون يأملون في الحصول على غزو سريع بعد انتصاراتهم الأوليّة؛ ولكن فرض عليهم أن يخوضوا غمار حملة قاسية، زادت الرياح الموسميّة في قساوتها: فكانت مسيرات في الوحول، ومعارك تحت أمطار عرمة.

لقد بقي اليابانيّون ذوي شكيمة حتى في البحر. ودخل «الكاميكازي»؛ وهم الفدائيّون، إلى مسرح العمليّات. كان الكونتر-أميرال «أريما» قد «أثار المشعل» في ١٥ تشرين الأوّل، عندما ارتمى بطائرته على سفينة أميركيّة. وبعد ذلك بثمانية أيّام أنشأ رئيسه، الفيس-أميرال «أونيشي»، وبمبادرته الشخصيّة، جهازاً لفدائيّي الموت. وفي ٢٧ تشرين الثاني ظهر «الكاميكازي» في خليج «ليتي»، فأعطبوا الطرّاد «مونبولييه» والبارجة «كولورادو». وبعد يومين سدّدوا ضربة قاضية إلى «الماريلاند»، وهي بارجة أخرى. إنّ تضحية «الكاميكازي» الجبّارة، فضلاً عن الأضرار الماديّة التي أحدثتها، قد أثارت صدمة نفسيّة، ودعّمت الفكرة بأنّه كان لزاماً إبادة اليابانيّين جميعاً في سبيل التغلّب على «اليابان»! وقد صدرت تعليمات صارمة تحظّر على المراسلين الحربيّين أن يأتوا على ذكر هذا الأمر.

راح الجيش السادس يجتاح وادي «ليتي» شيئاً بعد شيء، وهو يرغم اليابانيّين على التراجع للجوء إلى وادي «أورموك». وقد مكّن نزول فرقة المشاة ٧٧ من الاستيلاء على المرفإ الصغير، وهو الأخير الذي كان باقياً من أيدي اليابانيّين. وراحت المقاومة المنظّمة تتفتّق، ولكن حسب القاعدة، لم يرغب اليابانيّون في الاستسلام في أيّ وقت من الأوقات. فجرى إجلاء العناصر الفضلى خفية باتّجاه الجزر المجاورة. وتشتّت الآخرون في الجبل، فقتلوا، أو ذهبوا ضحيّة الحرمان.

إعادة فتح "الصين"
السماء تمطر "طوكيو" شآبيب الموت

أثارت «برمانيا» الواقعة بين «الهند» و«الصين» بعض المسائل الستراتيجيّة الخطيرة في وجه الحلفاء واليابانيّين على السواء. سعى الحلفاء إلى احتلالها بغية إعادة مواصلاتهم البريّة مع «تشانغ كاي تشك». وكان على اليابانيّين أن يختاروا واحداً من أمرين: فإمّا أن تعتبر «برمانيا» جانباً دفاعيّاً بسيطاً، وإمّا أن تعتبر قاعدة هجوميّة توفّر فرصة إضرام نار الحرب في «الهند»، بإشعال ثورة قوميّة، توافق بروز جنودهم على أرضها.

ولقد فازت النظريّة الثانية عندما تسلّم القيادة في «برمانيا» الجنرال «موتاغوشي» ذو الشخصيّة القويّة. وما أعيد المحرّض «سوباس شندرا بوز»، ملك «البنغال» غير المتوّج، من «ألمانيا» على متن غوّاصة، حتى أقام في «سنغافورة» حكومة «الهند» الحرّة المؤقّتة. وما أن يدخل اليابانيّون إلى «أسام» حتى ينتقل «بوز» إليها فيوجّه نداءه المحرّر إلى ملايين الهنود الـ ٤٠٠. وحصل «موتاغوشي» من الأركان العامّة الامبراطوريّة، تحقيقاً لهذا المشروع الضخم، على ثلاث فرق جديدة أتت تعزّز فرق الجيش الخامس عشر الخمس.

كان وضع الحلفاء العسكريّ والسياسيّ غاية في التعقّد؛ فمسرح عمليّات جنوبيّ شرقيّ «آسيا» خاضع لإشراف «الانكليز»، وقد وضع تحت قيادة الأميرال اللورد «لويس مونتباتن» المقيم في «كيبيك». وفيما قدّمت «بريطانيا العظمى» القسم الأكبر من القوّات البريّة (الجيش البريطانيّ ١٤، بقيادة الجنرال «و.ج. سليم») وطيران القتال، اعتبر جسر «حملايا» الجوّيّ، وهو الطريق الوحيد لتموين «الصين»، عمليّة أميركيّة جبّارة. وسيطر النفوذ الأميركيّ كذلك في «الصين»، حيث تسلّم الجنرال «كلير شينولت» قيادة الطيران الصينيّ، وحيث قام الجنرال «جوزف و. ستيلويل» مبدئيّاً بمهامّ رئيس أركان «تشانغ كاي تشك». ولقد نشأ عن هذا التشابك في الصلاحيّات، في بلد شديد الحرّ جبليّ موحش في الغالب، تشابك في القيادة والتنظيم جعل المسرح الصينيّ البرمانيّ أصعب ميادين الحرب العالميّة على الإطلاق.

كانت التقارير الشخصيّة سيّئة. قال «فينيغر جو» إن «ستيلويل» جنديّ قدير نزيه، ولكنّه جفول حذر ولا يستطيع «تشانغ» أن يحتمله؛ وتشعر السيّدة «تشانغ» بأنّ أقواله المتعلّقة بالفساد الصينيّ موجّهة إليها. ناصبته عصبة «شينولت» عداء عنيفاً، واتّهمه أنصار «الصين» في «واشنطن» ببغض الأسيويين والتحيّز لصالح المستعمرين الأوروبيّين. والحال أنّ «ستيلويل» لا يطيق الانكليز، وقد ملأ سجلّ يوميّاته بعبارات جارحة مقذعة تتعلّق بجبنهم وبتخاذلهم. ولمّا ألحق «مونتباتن»، أخذ يشحذ لسانه الذّرب على حساب الارستوقراطيّ الفتى. صرّت سلسلة القيادة، ولم يكن المناخ ليصلح من أمرها شيئاً.

تضمّن برنامج ١٩٤٤ ثلاث عمليّات: أوّلاً، هجوماً يشنّه الفيلق البريطانيّ ١٥ على المنطقة الساحليّة؛ ثانياً، حملة يوجّهها الفيلق البريطانيّ ٤ على المنطقة الوسطى؛ ثالثاً، زحفاً على «برمانيا» العليا تقوم به الفرق الصينيّة الثلاث التي حشدها «ستياويل»، تساندها تشكيلات انكليزيّة أميركيّة مختلفة. تشكّل العمليّتان الأوليان المرحلة الأولى من الزحف على «رانغون»، وتهدف الثالثة إلى إقامة طريق وإنشاء خطّ للأنابيب يمتدّان من «ليدو» ويلتقيان طريق «مندالاي» في ما وراء «لاشيو»، ممّا سيسمح

بإقامة صلة بريّة «بالصين» لا تنتظر إعادة فتح «برمانيا» الوسطى. ولكنّ ذلك كان يفرض النهوض بمجهود جبّار. إعتبر «مونتباتن» ذلك المشروع خيالياً لا يقبل التحقيق، ولم يسلّم به إلاّ نزولاً عند إلحاح الأميركيّين.

سبق اليابانيّون خصومهم فهاجموا «برمانيا» السفلى منذ كانون الثاني. وطوّقوا الفرقة البريطانيّة السابعة في جبال «أراكان»؛ وعندما خُيّل «لسليم» أنّه قد أعاد الوضع إلى نصابه قذف سهلَ «إمفال» الواقع في قلب الجبهة بثلاث فرق؛ فأحدق الخطر بخطّ «ليدو» الحديديّ وبوادي «براهمابوترا». بيد أنّ اليابانيّين قد فقدوا الحدّة التي ضمنت لهم مسيراتهم الظافرة في «ماليزيا» و«جاوا». فما حلّ حزيران حتى زال نهائياً كلّ خطر يهدّد «الهند». أعيد فتح سهل «إمفال»، وطفق الجيش الرابع عشر، في احتدام الأمطار الموسميّة، يقذف بالعدوّ إلى وادي «شيندوين».

وفيما دارت رحى هذه المعارك البريطانيّة في «برمانيا» الوسطى، سار «ستيلويل» شخصياً على رأس جنوده من الصينيّين نحو وادي «الإرّاوادي» الأعلى، عبر ٤٥٠ ميلاً من الجبال والأدغال. سقط مطار «ميتكينا» مفتاح المنطقة في ١٤ أيّار، إلاّ أنّ اليابانيّين تشبّثوا بالمدينة، فأوقفوا التقدّم نحو الحدود الصينيّة. واستغلّ «مونتباتن» السانحة فاقترح التوقّف عند هذا الحدّ. قُتل «أ. ك. ونغيت» منظّم حرب العصابات ضدّ «اليابان»، والرجل الذي درّب الرجل الأوروبيّ على محالفة الطبيعة الآسيويّة، في حادثة جوّيّة، إلاّ أنّ خلفه، البريغادير «و.د. لنتين»، عمل في وادي «الإرّاوادي» الأوسط، ناحية «إنداو»، معتمداً على قوّات كبيرة هامّة. ففكّر «مونتباتن» بأن يوفّر له سبل النقل الجويّة الضخمة التي أوجبها رتلُ «ستيلويل»، فبرز بذلك خلاف انكليزي– أميركيّ جديد.

إحتدم النقاش وطال أمده، فيما استنفدت القوّات اليابانيّة قواها؛ وما لبثت حامية «ميتكينا»، ولم يبقَ منها غير ٤٠٠ هيكل عظميّ، أن استسلمت. أُنجزت طريق «ليدو» في مطلع ١٩٤٥، وفي ٢٨ كانون الثاني دخلت القافلةُ الأولى بلادَ «الصين». لم يكن «ستيلويل» هناك ليحتفل بتحقيق نجاح كان هو صانعه الأوّل، فقد كان «تشانغ» و«مونتباتن» قد طلبا سحبه. وسقط «فينيغر جو» نتيجةً لتحالف أعدائه. إتّصلت طريق «ليدو» بدخول طائرات «ب–٢٩» إلى الميدان؛ فقد قرّ رأيُ رؤساء الأركان على ألاّ تستخدم قاذفات القنابل الضخمة تلك، التي يبلغ شعاع عملها ٣،٥٠٠ ميل وتبلغ حمولتها من القنابل ٤ أطنان، في «أوروبا»، بل في نطاق المحيط الهادىء. وكانت إمكانيّة استخدامها الوحيدة ضدّ «اليابان» في مطلع ١٩٤٤ تقوم على جعل قاعدتها في «الصين». وتحقيقاً لهذا الغرض تمّ تشكيل الأسطول الجويّ العشرين، وجُعل تحت قيادة الجنرال «كورتيس لي ماي». فعمدت جماعات من العمّال الصينيّين إلى إنشاء مطارات ملائمة في «لوليانغ» و«تشينغتو». وريثما تعود المواصلات البريّة إلى العمل، كان لا بدّ من نقل أنهر البنزين فوق جبال «الحملايا». قامت طائرات «ب–٢٩» بأولى غاراتها على «بانغكوك» في ٥ حزيران؛ وفي ١٥ منه أدمت «اليابان» للمرّة الأولى بتدمير مصنع «ياماتا» للصلب، في جزيرة «كيوشو». وتمّ في الشهور التالية قصف معامل الصُلب في «منشوريا»، والقاعدة البحريّة في «سازيبو»، فضلاً عن مدينة «ناغازاكي». ولكنّ القواعد الصينيّة هذه أثارت من الصعوبات ما يثبّط العزائم، ولم تأت الغارات الجويّة على مستوى نفقاتها. ولذا انتقل الأسطول الجوّي العشرون إلى «الماريان» التي تمّ احتلالها حديثاً، وحطّ في «غوام» و«سايبان» و«تينيان»، حيث غدا على بعد ١،٢٠٠ ميل من «طوكيو».

"هتلر" بين الشرق والغرب

في «أوروبا» بدأ مع رأس السنة هجومان ألمانيّان، الواحد على «الدانوب»، والآخر على «الرين».

ولأربعة أيّام خلت، وفي مقرّ القيادة العامّ في «زيغنبرغ»، كان مبدأ هذين الهجومين قد قاد إلى جوّ من العنف الصاخب. كان «غوديريان» قد حمل إلى «هتلر» تقديرات رئيس مكتبه الثاني، الجنرال «غهلن»، المتعلّقة بالجبهة الشرقيّة. وقد قُدّر التفوّق العدديّ الروسيّ بنسبة ٧ مقابل ١ للدبّابات، و١١ مقابل ١ للمشاة، و٢٠ مقابل ١ للمدفعيّة. فعندما تهدّد قوّات كتلك مقاطعات «ألمانيا» الشرقيّة، وعندما يكون الهجوم الروسيّ العامّ وشيكاً، هل يعقل القيام بعمليّة ثانويّة في الغرب؟ وهل يعقل أيضاً الدفاع عن «بودابست» مهما بلغ الثمن؟ ألا يجدر بالحريّ أن تُلقى أمام «بروسيا»، وأمام «برلين»، القوّاتُ التي بقيت متوافرة لدى «ألمانيا»، وأن يُعمَد إلى التفاوض مع الأميركيّين والانكليز إذا كان هنالك سبيل إلى ذلك؟

كانت ردّة فعل «هتلر» بالغة العنف، فراح يهدر غيظاً ضدّ «غهلن». قال إنّ الروس يخدعون المكتب الثاني الألمانيّ بمعلومات مزعومة! فهم لم يملكوا قطّ هذا العدد من الوحدات الكبرى! زد على ذلك أنّ الجبهة الشرقيّة ما تزال على «الفيستول»، فيما كانت الجبهة الغربيّة متاخمة «للرين». قال: «فإلى الشرق بقي في إمكاننا بعدُ أن نتراجع، ولكنّنا لا نستطيع ذلك في الغرب...» ولهذا السبب أبقى الفوهرر على هجوم «الألزاس» المعاكس، الذي سوف يسدّد للغزو ضربة قاضية.

في «المجر» لم ينفكّ الوضع يزداد سوءاً منذ الخريف. وفي ٢٩ تشرين الأوّل صدع «مالينوفسكي» الجبهة أمام «كيشكيميت»، وتقدّم حتى ضاحية «بودابست». وبعد ذلك ببضعة أيّام تمكّن «تولبوخين» بدوره من إحداث ثغرة جنوبيّ العاصمة، ومن ثمّ انتقل المجهود السوفياتيّ إلى الجنوب. وتمّ عبور «الدانوب» على جبهة واسعة، ووجدت مجموعة الجنرال «فريتير بيكو» نفسها، وهي مؤلّفة من الجيش الألمانيّ السادس والجيش المجريّ الثالث، مُلقاة على ما يُسمّى «موقع مارغاريتين»، وهو موقع محصّن وهميّ ابتداء من بحيرة «بالاتون» حتى نجد «بودا». كان الفوهرر قد أحلّ «فوهلر» محلّ «فريسنير» على رأس مجموعة جيوش الجنوب، إلاّ أنّ تبديل الأشخاص هذا لم يَحُل دون قيام الهجوم السوفياتيّ في ١٩ كانون الأوّل بشكله الجامح. فجبهة «أوكرانيا» الثالثة قد خرقت موقع «مارغاريتين» وأرهقت الجيش السادس، وجبهة «أوكرانيا» الثانية قد أرهقت الجيش الثامن وبلغت «الدانوب» في «كومارون» و«غران»؛ وغدت «بودابست» محاصَرة. وقد عيّن الفوهرر «فنكلمان» قائداً للمدينة، وأمر بالدفاع عن المدينة «منزلاً منزلاً»، ودعا السكّان إلى حمل السلاح لمقاتلة البولشيفيّة. ولكنّ المجريّين تصرّفوا تصرّفاً غريباً. فقد رفعت قوّاتهم الرايةَ البيضاء، وقاتل عمّال «ميسكولك» إلى جانب الروس! وفي «بودابست» بلغ تجاهل الحرب عمداً حدّاً مفضوحاً. وفي ٢٣ كانون الأوّل، وهو يوم الحصار، كانت المدينة الجميلة تعيش تقريباً وكأنّها في حالة سلم: كانت القاطرات الكهربائيّة تعمل كالمعتاد، والمخازن فاتحة أبوابها، والناس يقومون بشراء حاجيّات الميلاد!

ولكنّ «هتلر» قرّر الدفاع عن «المجر» غصباً! ولقد علّل قراره «لغوديريان» قائلاً، إنّ «بودابست» هي حصن «فيينا» كما كان ذلك أيّام الغزوات المغوليّة. وفي أيّ حال، فمصدر البترول الوحيد الذي بقي للرايخ كان في «المجر» وفي «البورغنلاند». ولهذا السبب سوف يشنّ هجومٌ معاكس لفكّ الحصار عن «بودابست» وإلقاء الروس إلى ما وراء

«الدانوب». وكان فيلق الصاعقة المصفّح، الذي يضمّ فرقتي «توتنكوبف» و«فايكنغ»، قادماً من «بروسيا» الشرقيّة للقيام بهذه المهمّة. واعترض «غوديريان» قائلاً إنّ هذه القوّة كانت جزءاً هامّاً من الاحتياطات الضعيفة للجبهة الشرقيّة. فما كان من «هتلر»، الذي هدأ روعه إلاّ أن وضع يده على كتف قائد أركانه العامّة وقال: «يا عزيزي الكولونيل–جنرال «غوديريان»، أنا لا أعتقد البتّة أنّ الروس سيهاجمون على الإطلاق. صدّقني إنّ هذه لخدعة ضخمة. وأنا مقتنع بأنّه لن يحدث شيء في الشرق».

في نظر الأركان العامّة الحليفة، لم يكن الهجوم الألمانيّ، الذي ابتدأ في «الألزاس» ليلة رأس السنة، مقلقاً إطلاقاً. وقد قدّرت الوسائل التي توافرت لديه بفرقتين مصفّحتين أو بثلاث فرق وبستّ فرق أو سبع من المشاة أو من رماة الشعب. فهو، بكونه سيّء التغذية والتزويد، سوف يختنق سريعاً، ولن يؤدّي إلى أيّة وجهة استثمارية. وهو بالتالي غير جدير بأن يحوّل القيادة الأميركيّة عن العمليّة التي كانت تستأنفها لقطع الثؤلولة من أصولها، تلك التي أبقى عليها في «الأردين» تراجع «مودل» المحدود. وذلك شرط ألاّ تقع في الشرك القوّات الأميركيّة التي كانت تقاتل في الأرض التي تحدّها «الفوج» و«اللوتير» و«الرين».

هذا، وقد كان كلّ تقدّم متوغّل، وكلّ تهديد يحيق بثغرة «سافيرن» وطريق «نانسي–ستراسبورغ»، يضعان الفيلق الأميركيّ ٦ في خطر شديد. وبموجب هذه الاعتبارات اتّخذ «أيزنهاور» القرار الحكيم الذي كان يجوب الخواطر منذ ١٦ كانون الأوّل: إخلاء «الألزاس»، ونقل جبهة مجموعة الجيوش ٦ إلى قمم «الفوج».

بُلّغ الأمر هاتفياً من «فرساي»، عشيّة أوّل كانون الثاني. وقد أعقبته التعليمات في اليوم التالي. كان على الفيلق ٦ أن ينكفيء أوّلاً على موقع «ماجينو». ومن ثمّ، وبعد أن يستدير حول جهته اليسرى، أن يحتلّ على التوالي خطّ «بيتشي–بيدربورن–بيشويلر» وخطّ «بيتشي–إنغويلر–ستراسبورغ»، وأخيراً خطّ «بيتشي–لابوتيت– بيير دابو». وكان مفروضاً أن يتمّ بلوغ هذا الخطّ الأخير المطابق لذروة «الفوج» في ٥ كانون الثاني. وقد كتب الجنرال «ديفيرز» إلى الجنرال «باتش» يقول: «دع عنك التفكير بالنتائج السياسيّة لهذا التدبير. عليك أن ترتضي التخلّي عن الأرض الواقعة شرقيّ «الفوج» بكاملها، بما فيها «ستراسبورغ»...»

كانت مغانم الهجوم في يوميه الأوّلين متواضعة نوعاً. فإلى غربيّ «الفوج» رزح الفيلق الأميركيّ ١٥ تحت صدمة الفرقة المصفّحة الألمانيّة ١٤. ومع ذلك لم يتمّ بلوغ «روورباخ»، وهي مرمى اليوم الأوّل. وفي الشرق قام الفيلق ٦ بأوّل خطوة له إلى الوراء من غير صعوبة. وفي الوسط، وفي «الفوج» نفسها، كانت ناتئة «بيتشي» قد ازدادت بروزاً بشكل معتدل بفضل تقدّم ألمانيّ نحو «ألثورن» و«فنجن». إلاّ أنّ دوائر الجيش الأميركيّ ٧ قد جلت بقليل من العجلة، مغدقة على المؤخّرات شعوراً بالاختلال. وانسحب المقرّ العامّ من «سافيرن» إلى «لونيفيل». وفوق الطرق المكسوّة بالثلج راحت قوافل ثقيلة تتّجه نحو الغرب.

في «لونيفيل» نفسها، وفي ٣ كانون الثاني، حمل أحد ضبّاط الاتّصال بعد منتصف الليل بقليل رسالة مضطربة من الجنرال «شفارتز» حاكم «ستراسبورغ». قال «شفارتز» إنّ التخلّي عن «الألزاس» يشكّل كارثة. وهو يسلّم للانتقامات الرهيبة، وللمجازر، سكّاناً ليس بالإمكان إجلاؤهم! ووصل «ديفيرز» إلى المقرّ العامّ للجيش بعد ذلك بساعات. ودافع «باتش» و«وايت» رئيس أركانه العامّة عن وجهة نظر «شفارتز»، مشيرين إلى أنّه قد بقي بالإمكان إيقاف تراجع الفيلق السادس في منشآت «ماجينو». وأجاب «ديفيرز» ببعض خشونة أنّ «ستراسبورغ» سوف تُترك، وأنّه يُرجى من قائد الجيش السابع ألاّ يخضع للضغط الذي يُسلّط عليه، سياسيّاً كان أو غير سياسيّ.

قافلة فوق الثلوج في ضواحي «ريميريمون».

مشاة فرنسيّون يتّقون نيران العدوّ في أحد شوارع «كولمار».

لم يكن قائد مجموعة الجيوش قد غادر «لونيفيل» بعد. عندما وصلت أوامر جديدة من القيادة الحليفة العليا. لقد تبدّل كلّ شيء! يجب إيقاف التراجع. والدفاع عن «ستراسبورغ». فالاقتراحات التي قدّمها «باتش» و«وايت»، لبرهة خلت. قد تحوّلت فوراً إلى أوامر! يجب على الفيلق ٦ أن يتشبثّ بخطّ «ماجينو». ولسوف يشنّ الفيلق ١٥ هجوماً معاكساً لدفع العدوّ إلى غربيّ «الفوج». «فالألزاس» و«ستراسبورغ». اللتان تقرّر التخلّي عنهما منذ فترة قصيرة. قد غدتا رهان معركة حاسمة! وكان «ديغول» هو صانع هذا الانقلاب. فعلى أثر وقوفه على نيّات القيادة الحليفة العليا، أبرق إلى «روزفلت» و«تشرتشل» يقول إنّه لن يقبل بالتخلّي عن «الألزاس». وأمر «دي لاتر» بأن يأخذ على عاتقه أمر الدفاع عن «ستراسبورغ». وكان «تشرتشل» قد عاد من «أثينا» حيث أمضى ميلاداً سيئاً وهو يحاول إيقاف القتال الدامي الذي أثارته «إيلاس». فهرع إلى «فيرساي» ودخل إلى مكتب «أيزنهاور» في بداية فترة بعد الظهر، يوم ٣ كانون الثاني. في الوقت الذي كان فيه «أيزنهاور» يستقبل رئيس الحكومة الفرنسيّة الموقّتة. لم يشترك في النقاش. ولكنّه قبل ذلك كان قد شرح «لأيزنهاور» و«لبيديل سميث» العواقب الفادحة المتعدّدة التي يثيرها التخلّي عن «ستراسبورغ».

لم يجد «أيك» صعوبة في تعليل قراره من الوجهة العسكريّة. ولاحظ أنّ الوضع كان يمسي أقلّ سوءاً لو أنّ الجيش الفرنسيّ قضى على جيب «كولمار». وأنّ قوّة هذا الجيش كانت تبقى أشدّ بأساً لو أنّ الحكومة الفرنسيّة حافظت على فرقها بعدّتها الكاملة. وأجاب «ديغول» بأنّه سوف يدافع عن «ستراسبورغ» مهما كان من أمر، وحتّى ولو كان على القوّات الفرنسيّة أن تعود إلى الاستقلال عن القيادة الحليفة. وردّ «أيك» بأنّ كلمة واحدة منه تكفي لأن تحرم القوّات الفرنسيّة من كلّ رصاصة ومن كلّ ليتر وقود. وردّ «ديغول» بأنّ «فرنسا» في سخطها، كانت كفيلة بأن تحرم الحلفاء من «استعمال السكك الحديديّة والمخابرات التي لا غنى للعمليّات عنها». كان التهديد مفرطاً، ولكنّه أثّر في نفس «أيزنهاور» الذي كان حريصاً على تفادي كلّ صعوبة تطرأ في مؤخّراته. في أيّة حال، كان «تشرتشل» قد انتصر مسبّقاً لقضيّة «ستراسبورغ»؛ وأمّا «أيك»، على الرغم من حدّة طبعه، فقد كانت مرونته السياسيّة تحول دون تصلّبه في موقفه الأوّل. بعد نقاشه الحادّ مع «ديغول»؛ فقبل بأن يصدر «لديفيرز» تعليمات فوريّة لكي يقتصر تراجع الجيش السابع على إخلاء النواتئ التي يتعذّر الدفاع عنها، ولكي يعمد إلى الإمساك «بستراسبورغ» بحزم. وتلاشت العاصفة بتناول قدح شاي؛ وقد ذكر «ديغول» الحادث قائلاً: «لقد افترقنا صديقين حميمين». وقال «أيك»: «لقد انصرف مرح الطباع، وهو يعبّر عن ثقته اللامتناهية في مؤهّلاتي العسكريّة.»

في يوم ٣ كانون الثاني هذا نفسه، بدأ الهجوم العامّ الحليف في «الأردين». فقام الجيش الأميركيّ الأوّل، الذي ما زال تحت إمرة «مونتغومري». بشنّ هجوم على جانب الناتئة الأيمن، وهو يستهدف «هوفاليز» بالفيلقين ٧ و١٨. وشدّ الجيش الثالث مجهوده باتّجاه «باستون» و«سانت هوبير». بالفيلقين ٨ و٣. وحصرت غزارة الثلج القتال في الطرقات. وآزرت الدفاع بحدّها من تحرّكات النواتئ. وراح «هتلر» يتدخّل يومياً لكي تخرج مجموعة الجيوش «ب» من موقفها الدفاعيّ، ولكي تستعيد المبادرة في العمليّات. وأجاب «مودل» بأنّ حالة قوّاته وتمويناته كانت ترغمه على تبنّي الدفاع؛ فقد كان الجنود يخوضون قتالاً مؤلماً في سبيل دساكر أردينيّة ضئيلة مثل «ليرنو» و«أردين» و«بيهان» إلخ. وسط الغابات الكبيرة المغطّاة بالجليد. وكانت شعبتا الكلاّبة الأميركيّة تنطبقان ببطء.

في «الفوج»: رشّاشات في المراكز الأماميّة.

في «فرنسا» أخفقت المحاولة الألمانيّة لسدّ ثغرة «سافيرن» بواسطة تقدّم غربيّ «الفوج». وتوقّفت ناتئة «بيتشي» عن الاتّساع، وبعد ذلك أخذت في التقلّص تحت ضغط الفيلق ١٥. واستعاد الأميركيّون «فنجن». وراحت غزارة نيرانهم تبري الوحدات الألمانيّة: فتدنّت عدّة كتيبة المشاة الألمانيّة ٣٦٢ إلى ٦٠ رجلاً. وعدّة كتيبة أخرى إلى ١٥ رجلاً.

بعد الإخفاق الألمانيّ تبدّل وجه معركة «الألزاس». وعدّل «هتلر» مخطّطه. فجوهر العمليّات لن يجري غربيّ «الفوج»، بل شرقيّها. ولسوف ينطلق هجوم الجيش الأوّل من منطقة «فيسمبور»، ويوجّه نحو «فاسّولون» و«مولشيم». ولسوف يهاجم الجيش ١٩ للالتقاء به عبر «ارينشتاين»، وأمّا فرقة رماة الشعب ٥٥٣، التي ستعبر «الرين» قرب «هاغونو»، فلسوف تكون بمثابة رباط بين المجهودين. و«ستراسبورغ»، التي كانت خارجة عن نطاق المعركة في المخطّط الأوّلي. قد غدت، والحالة هذه، قلب المعركة. ومع ذلك فقد أوضح الفوهرر أنّ هدف المدينة هذه لم يتبدّل. فجلّ ما في الأمر هو أن يتمّ الاستيلاء على ثغرة «سافيرن» من الشرق ومن الغرب على السواء، و«إبادة قوّات العدوّ بين «الفوج» و«الرين»!

لقد تمّ عبور فرقة رماة الشعب ٥٥٣ النهرَ في الساعة ٧،٤٥ من ٥ كانون الثاني، على بعد ٢٥ كلم شماليّ «ستراسبورغ» بين «كيلسيت» و«دروشنهين». كانت تدافع عن القطاع قوّة «ليندن» المؤلّفة من ٥ كتائب من فرقة المشاة الأميركيّة ٤٢. فانتزعت قرية «غامبشيم» من أيديها، وأبعدت حتّى حواشي «بيشويلر» على بعد ٨ كلم من «هاغونو». ومن ناحية «ستراسبورغ» كان رأس الجسر ممتدّاً حتّى «الفانتزيناو». وهو المنتزه الستراسبورجوازيّ الصيفيّ.

كان الدفاع عن المدينة قد نُقِل من الجيش الأميركيّ ٧ إلى الجيش الفرنسيّ الأوّل. وكلّف «دي لاتر» بهذا الدفاع وحدته الكبيرة الوحيدة المتوافرة لديه، وهي فرقة المشاة الجزائريّة ٣، التي كانت قادمة من «الفوج» العليا وهي تترنّح فوق جليد الطرقات. فكان عليها أن تسهر على قطاع من ٣٠ كلم بين رأس جسر «غامبشيم» و«ارنشتاين». فضلاً عن «ستراسبورغ». وإلى يمينها كانت الفرقة الفرنسيّة الخفيفة الأولى تحتلّ ضفاف «الرين» حتّى «رينو»؛ وكذلك جيب «كولمار» حتّى «سيليستا». يا له من وضع متهوّر! فقد كان «ديغول» مصيباً ولا ريب عندما قال مقتنعاً بأنّه لم يكن بالإمكان التخلّي عن «ستراسبورغ». ولم يكن «أيزنهاور» مخطئاً

البتّة عندما أكّد أنّ الفنّ العسكريّ كان يُملي هذا التخلّي .

بدأ الهجوم في ٧ كانون الثاني. شماليّ «ستراسبورغ» وجنوبيّها. كان المهاجمون قد طلوا دبّاباتهم بطلاء أبيض. ولبسوا قمصاناً بيضاء من فوق بزّاتهم الرماديّة. وإلى الجنوب قامت فرقة المشاة الألمانيّة ١٩٨، يساندها لواء صاعقة مصفّح، بإلقاء الفرقة الفرنسيّة الخفيفة الأولى على «الإيل» . وشقّت لها طريقاً حتّى «إرنشتاين» . وأتى الهجوم الرئيس من الشمال. فاشترك فيه ٧ فرق. منها ثلاث فرق مصفّحة . إلاّ أنّ فرق المشاة كانت مرهقة. وكانت الفرق الألمانيّة المصفّحة مقتصرة على حفنة دبّابات .

ودارت رحى القتال في الحاشية الشماليّة من غابة «هاغونو». فكان أن تحمّلت فرقتا المشاة الأميركيّة ٧٩ و١٤ الصدمة. وقد كانت قرى «بول» و«هاتن» و«ريتيرشوفن»، وبالأخصّ مقبرة هذه الدسكرة الأخيرة، مسرحاً لمعارك طاحنة . وفي ٩ كانون الثاني اعترف الجيش الألمانيّ بأنّه على آخر رمق. فقد كان مفتقراً إلى الذخيرة وإلى المشاة لمعاضدة الدبّابات.

ورفض «هتلر» أن يذعن للأمر الواقع، فاكتفى بأن حوّل محور الهجوم إلى الشرق أكثر ممّا كان. وانحصرت المعركة في سهل «الرين»، وعاد الجيش ١٩ إلى ممارسة مجهوده، والتحم الجيش الأوّل بجيب «غامبشيم». في الواقع كانت عمليّة «الألزاس» قد فقدت كلّ مغزى جماعيّ. إذ غدا محالاً تدمير جزء هامّ من القوّات الحليفة. وأمّا الكسب الوحيد الذي كان بمتناول أمل «هتلر» فهو صوت نفير يقوّي المعنويّات الألمانيّة بإعلانه استعادة «ستراسبورغ» !

كان ٩ كانون الثاني يوم عاصفة في «زيغنبرغ». كان «غوديريان» عائداً لتوّه من جولة في الجبهة الشرقيّة وهو موقن أنّ شنّ الهجوم السوفياتيّ الكبير كان رهن ساعات. وأجاب «هتلر» بأنّ هذه الفكرة «سخيفة للغاية»، وبأنّه يجب وضع «غهلن»، رئيس المكتب الثاني، في مصحّة للأمراض العقليّة. وردّ «غوديريان» بقوله: «ضعني فيها أنا كذلك، لأنّ وجهة نظره هي وجهة نظري بالذات.» واستمرّت المناقشة عنيفة، و«هتلر» يكرّر بأنّه لن يتخلّى عن المبادرة في الغرب، وبأنّ كلّ لوحة من اللوحات التي رُسمت له عن الجيوش السوفياتيّة كانت خاطئة بشكل مضحك. إلاّ أنّ «غوديريان» عاد ببعض الفائدة. فقد رضي «هتلر» أخيراً أن يُسحب جيش الصاعقة ٦ من «الأردين»، وهو يضمّ فرق الصاعقة المصفّحة ١ و٢ و٩ و١٢ . ليُعاد إكماله قبل نقله إلى الشرق .

لم يخرج اليومان اللاحقان من نطاق الحرب الرتيبة. فهنالك ٧٠٠٠٠ رجل، من بينهم ٣٣٠٠٠ ألمانيّ. كانوا محاصرين في «بودابست». تُنقل الأمداد إليهم بواسطة المظلاّت. وهم ينتظرون بقلق شديد انطلاق الهجوم الكفيل بتحريرهم. وأمّا ما تبقّى من الجبهة الشرقيّة فقد بقي في سباته. كانت العمليّات في «الألزاس» في نقطة موات. وفي «الأردين» أسهم نهائيّاً انصراف فرق الصاعقة في جعل الوضع الألمانيّ جحيماً لا يُطاق. واستولى الفيلق البريطانيّ ٣٠ على «لاروش»؛ واستولى الجيش الأميركيّ الأوّل على «بيهان»؛ واستولى الجيش الأميركيّ ٣ على «سانت–هوبير». ولم تبقَ «هوفاليز» إلاّ على بُعد نحو من عشرة كيلومترات، وهي نقطة التقاء الجهود الحليفة. كان الجنرالات جميعاً يطمحون إلى الانكفاء وراء خطّ «سيغفريد». ولم يقف «روندشتاد» عند هذا الحدّ، بل قدّم، في مذكّرة رفعها إلى القيادة الحربيّة الألمانيّة العليا، اقتراحاً بالانسحاب إلى ضفّة «الرين» اليمنى. وكتب كذلك يقول: «إنّ الجنود يأنفون الانغلاق في الحصون الصغيرة ذات السقوف الرقيقة التي كانت بحقّ أعشاشاً لقاذفات اللهب. إنّهم يؤثرون القتال في الهواء الطلق...» وأمّا «هتلر»، وهو صانع خطّ «سيغفريد»، فقد رفض المذكّرة بحنق، وأمر بأن يُستأنف الدفاع عن الأرض شبراً شبراً .

انهيار ألمانيا على "الفيستول"

ما من أحد على الجبهة الشرقيّة كان يفكّر تفكير «هتلر» ويقول إنّ من الخرق الاعتقاد بقيام هجوم وشيك. فثمّة دلائل كثيرة تثبت أنّ الروس يقومون بحركات نقل ضخمة ، وأنّ الاصطدام بات قريباً .

فمجموعة الشمال المطوّقة برّاً والمموّنة بحراً، والخاضعة لإمرة الكولونيل جنرال «شورنر»، بجيشيها الـ ١٨ والـ ١٦، وفرقها الـ ٢٢، متشبّثة ببلدان «البلطيق»، وعبثاً تُبذل المحاولات لحمل «هتلر» على إصدار أمره بالجلاء عنها طالما أنّ الظرف يسمح بذلك. وتعود الجبهة الألمانيّة لتستأنف امتدادها على «النييمن»، معتمدة على مجموعة الوسط الخاضعة لقيادة الكولونيل– جنرال «راينهارد»، والمشتملة على جيش الدبّابات ٣ والجيشين ٤ و٢ ؛ وتتلو ذلك ، بالقرب من «فرصوفيا» ، المجموعة «أ» يقودها الكولونيل–جنرال «هاربي»، فتضمّ، فضلاً عن الجيش الأوّل، فرق الدبّابات ٩ ، و٤، و١٧. وتمتدّ بعد ذلك مجموعة الجنوب عبر «سلوفاكيا» و«المجر»، بقيادة الكولونيل–جنرال «فوهلر»، فتتّصل على «الدراف» بمسرح العمليّات الجنوبيّة الشرقيّة التي تدافع بقيادة المارشال «كيسلرنغ» عن «كرواتيا» و«إيطاليا» الشماليّة .

تركّزت الجبهة منذ الخريف فماشت على وجه التقريب حدود «بروسيا» الشرقيّة حتّى «الناريف»، ثمّ جرت بمحاذاة «الناريف» حتّى نقطة التقائه «بالفيستول»، وتبعت «الفيستول» حتّى نقطة التقائه «بالفيسلوكا». «فالفيسلوكا» حتّى «الكربات». قلّل من قيمة خطوط الماء الدفاعيّة التجمّدُ العميق الكثيف، ورؤوس الجسور التي احتفظ بها الروس بالرغم من المحاولات الألمانيّة التي بُذلت لإخضاعها. شملت الجيوش عدداً من

في الجبهة الشرقيّة : تجربة آلة ألمانيّة حشيت متفجّرات ليُصار إلى إطلاقها على المواقع العدوّة .

المدفعيّة السوفياتيّة الثقيلة في ضواحي «دانتزيغ» في الممرّ الشهير .

الفرق يراوح بين ٥ و١١ . وقامت قوّات الاحتياط العامّة على ١٢ فرقة متحرّكة، بين مصفّحة وآليّة. لُفت انتباه الفوهرر إلى ضآلتها إزاء جبهة تمتدّ مسافة ٧٠٠ كلم. وتهدّدها تكتّلات معادية ضخمة. ولكنّ «هتلر» أجاب بأنّ على الجبهة الشرقيّة أن تصمد بما لديها. أمّا «غودريان» فتنبّأ قائلاً: «ستنهار هذه الجبهة انهيار قصر من ورق».

بدأ الزحف الروسيّ في ١٢ كانون الثاني منطلقاً من رأس جسر «بارانوف». في شماليّ شرقيّ «كراكوفيا». قامت بالزحف جبهة «أوكرانيا» الأولى الواقعة تحت إمرة المارشال «كونييف»، فسلكت في سيرها محورين ستراتيجيّين: أوّلهما ثانويّ يتقدّم باتّجاه «سيليزيا أوبلن العليا»، وثانيهما رئيس يسعى إلى «الأودير» بين «بريسلو» و«غلوغو». توافرت «لكونييف» ٦٠ من فرق المشاة، و٨ فيالق مصفّحة، ومدفعيّة ساحقة. نُخر جيش الدبّابات الرابع نخرَ المرغاة، وما حلّ مساء اليوم الأوّل حتّى بلغت المصفّحات الروسيّة نقاطاً تقع على بعد ٢٥ كلم من خطوط الانطلاق.

في الغد تحرّكت بدورها جبهة «روسيا البيضاء» الأولى، بقيادة المارشال «جوكوف». انطلاقاً من رأسي جسر «بولافي» و«مغنوزيف» جنوبيّ «فرصوفيا». وامتدّ الزحف في اليوم التالي إلى جبهتَي «روسيا البيضاء» الثانية والثالثة يقودهما المارشالان «روكوسوفسكي» و«تشيرنياكوفسكي»، وفيما برز الأوّل من رأس جسر «بولستوسك» على «الناريف»، ومضى باتّجاه «دانتزيغ». هاجم الثاني «بروسيا» الشرقيّة، شرقاً بغرب. وما لبثت جبهتا «البلطيق» الأولى و«أوكرانيا» الرابعة أن بسطتا الزحف إلى الجناحين. فاتّجهت الأولى شطر «كونيغزبرغ»، ويمّمت الثانية شطر «راتيبور». لقد زجّ «الاتّحاد السوفياتيّ» بقوّاته كلّها في المعركة، فاذا هي خليط لا يوصف اجتمعت فيه دبّابات «جوزف ستالين»، أحدث الدبّابات في العالم، بشراذم وجماعات آسيويّة كادت تكون بلا سلاح.

أتت ردّة الفعل الألمانيّة غاية في الضعف، لم تُهيّأ أيّة مناورة معاكسة جماعيّة، أمّا قوّات الاحتياط. وقد أمر الفوهرر بإبقائها جدّ قريبة من الجبهة، فقد نكّلت بها توطئة المدفعيّة، أو فكّكت أوصالها سرعةُ التقدّم الروسيّ. شُطر الفيلق المصفّح ٢٤ شطرين بالقرب من «كيلس»، ثمّ عاد فالتأم بفضل عزيمة قائده. «فالتر نهرينغ»، وراح يتقهقر وسط حشود الأعداء. جامعاً حوله عناصر ممزّقة من جيش الدبّابات الرابع والجيش التاسع. وسحب «هتلر» فيلق «ألمانيا الكبرى» المصفّح. الذي يقوده الجنرال «سوكن». من «بروسيا» الشرقيّة، ليزجّ به في منطقة «بوزان»؛ وإذ قضى عدّة أيّام في القطار. تمّ احتلال منطقة نزوله وكاد. لولا القليل، يقع في قبضة العدوّ! عبثاً نبحث عن فكرة موجّهة يعتمدها الدفاع الألمانيّ. فلا نجد سوى معارك متفكّكة وجهود لا رابط بينها تحاول الصمود في وجه أمواج صاخبة مندفعة تزجّ بمياهها في فجوات السدود المتصدّعة.

في ١٤ كانون الثاني تقدّم الروس على طول الخطّ الممتدّ من «البلطيق» إلى «الكربات». وفي ١٥ استولى «جوكوف» على «كيلس». وفي ١٦ على «رادوم». وفي هذا النهار بالذات قبل «هتلر» أخيراً بإيقاف حركات الهجوم في الغرب، وعاد إلى «برلين» حيث توارى إلى الأبد في معقل المستشاريّة الجديدة. وفي اليوم عينه علم «غوديريان». بمنتهى الذهول والوجوم. أنّ جيش الدبّابات السادس الصاعق. الذي تمّ سحبه من «الأردين». لم يوجّه نحو «الأودير». بل نحو «الدانوب» ليُسهم في معركة «بودابست»! وفي هذا اليوم عينه كذلك حلّ «شورنر» محلّ «هاربي». كبش المحرقة. على رأس المجموعة «أ». وفي اليوم التالي. أي ١٧ كانون الثاني، استولت جبهة «أوكرانيا» الأولى على «شيستوكوفا». وطوّقت جبهة «روسيا البيضاء» الأولى مدينة «فرصوفيا». ونتيجة لخطإ سبّبه قطع خطوط المواصلات، نُقل خبر سقوط المدينة إلى «هتلر» قبل أوانه. فظنّ أنّ هناك عمليّة تخريب مقصودة، فأمر «الغستابو» باعتقال الكولونيل «بونين» وضابطين من فصيلة العمليّات، مهدّداً بتحطيم «زمرة متآمري ٢٠ تموز، أي هيئة الأركان العامّة». سقطت «لودز» و«كراكوفيا» في ١٩، و«تيلسيت» في ٢٠، ثم «غومبينن» و«تاننبرغ» في ٢١. فأمر «راينهارد» بنسف نصب المارشال «هايندنبرغ» ونقل نعشه ونعش زوجه إلى «برلين».

هرب الأموات، والأحياء أيضاً هربوا! كانت «بولونيا» الغربيّة سابقاً قد ضُمّت إلى «ألمانيا» وقُسّمت «قطاعين»: «بروسيا» الغربيّة ومركزها «دانتزيغ»، و«فارتا» ومركزها «بوزين»، وأُعيدت إليها الأقليّات ذات الأصل الألمانيّ التي اجتُثّت منها عام ١٩٣٩–١٩٤٠، عقب تحالف «هتلر» و«ستالين»: وهي جموع من الأشراف والفلاّحين القادمين من أراضي الاستعمار الجرمانيّ القديمة أي «كورلاند» و«ليفونيا» و«غاليسيا» و«ترانسلفانيا». لقد أعادوا بناءَ منازلهم واستنبتوا الأرض ثلاثة مواسم أو أربعة. أمّا الآن فقد انقضت فترة الاستراحة: عاد «الروس». ولم يبقَ أمامهم إلاّ الرحيل!

الرحيل؟ يا للمفاجأة! ففي اليوم الذي أخذت فيه الجبهة الألمانيّة بالانهيار، جمع «الفرد نومان»، وزير الدعاية المساعد، السلطات في «بوزين»، وراح يبيّن لهم أنّ خطوط «الفيستول» كالفولاذ صلابة. وأنّ المعركة التي دارت رحاها لابدّ أن تنتهي باستئناف المسيرة الألمانيّة إلى «موسكو». وردّد المسؤولون أصداء هذه الكلمات الرسميّة، قائلين للسكّان أن ليس ما يدعوهم إلى مغادرة منازلهم. نام الكثيرون على هذا التطمين، ليستفيقوا على هدير مصفّحات تملأ شارع القرية، مالبثوا أن تبيّنوا أنّها ليست ألمانيّة! وفرّ الباقون في اللحظة الأخيرة عندما أبّدت الصرخة غير المعقولة: «وصل الروس!» موجاتِ الفارّين الأولى.

وإنّه لجلاء رهيب، يعلن بدء انهيار بشريّ سيفوق حجماً وفظاعة كلّ ما سبّبته الحرب من تحرّكات بين السكّان في الغرب. فالثلوج تغطّي الطرقات، وميزان الحرارة يشير إلى الدرجة العشرين تحت الصفر، أمّا وسائل النقل فقوامها بعض عربات ريفيّة تجرّها ثيران وخيل ستستحيل تغذيتها عمّا قليل. إنطلقت جماعات غفيرة من النساء والأطفال سعياً على الأقدام. تجرّ زلاّقات وطاولات مقلوبة كأنّها المزالج. ولن يعرف أحد كم من الآلاف لم يدركوا غير الموت منفذاً.

زادت حالة الطقس سوءاً في الأسبوع الأخير من كانون الثاني. حتى لقد قيل إنّ ما تساقط من الثلوج إذ ذاك كان أغزر ما عرفه القرن بأسره، وجرفت الجداول أثقل العربات على الإطلاق. ففكّر البعض بتحطيم جليد «الأودير» لتعاد إلى النهر قيمته كحاجز عقبة. ولمّا استُدعي عالم

الأحوال الجويّة «شوستر» إلى معقل الفوهرر. أثبت بالبرهان أنّ الفكرة غير ممكنة ولا مجدية. واستمرّت المعركة في الزمهرير من أقصى الجبهة الشرقيّة إلى أقصاها، ولم تكن في ظروف كثيرة غير فرار مضنك أمام عدوّ مجتاح. تعوقه مناسف الثلج أكثر ممّا تعوقه أسلحة الجيش الألمانيّ.

لم يستطع «شورنر». القادم من «ريغا». أن يتسلّم قيادة مجموعة الجيوش «أ» إلاّ في ٢٠ كانون الثاني. ولقد رسم الشخص نفسه في شعاره «القوّة عن طريق الذعر» الذي ناقض فيه شعار «جبهة العمل» القائل «القوّة بالبهجة». كان بافاريّاً ذا أصل وضيع يمقت الارستوقراطيّة البروسيّة. ويؤمن الإيمان كله «بهتلر». ونظراً لهذا الإخلاص ولتلك القسوة. أوكلت إليه مهمّة إنقاذ «سيليزيا». خزانة أسلحة الرايخ الثالث.

شمل الدمار «الرور» و«السار». أمّا «سيليزيا» فما زالت بمعزل عن الأذى. كانت «بريسلو». فضلاً عن «دريسد». المدينة الألمانيّة الوحيدة التي لم تسقط عليها أيّة قنبلة. ولذا فقد انتقلت الصناعات الحيويّة تباعاً إلى حرَمها. ولو سقطت «سيليزيا». لكاد المضيّ في الحرب يمسي مستحيلا.

بيد أنّ «سيليزيا» اجتيحت يوم تسلّم «شورنر» زمام القيادة بالذات. فعبر «الأودير» في «بريغز» و«ستينو» في طرفي «بريسلو» كليهما. وطمت قوّات الاجتياح في «سيليزيا» العليا على الحوض الصناعيّ الثمين وأخذت تلتهمه. كانت إعادة الوضع إلى نصابه تستوجب حشداً من الفرق الجديدة ينقضّ على خصم صعضع التقدّم السريع صفوفه، ولم يكن لمثل هذا الحشد وجود.

أخفقت المحاولات الفرعيّة كلّها، تمكّنت قوّات «نهرينغ» المنهوكة من إنقاذ فيلق «ألمانيا الكبرى» المصفّح. ولكنّها أخفقت في محاولة تركيز خطّ «الأودير». فكُلّف الجيش السابع عشر، ولمّا يزل سالماً نسبيّاً. بحماية الحوض الصناعيّ. ولكنّه عجز عن الحؤول دون سقوط «كاتوفيتز» و«أوبيلن» و«غليفيتز». وتطويق «بوثن». وإذ أيقن «شورنر» من حلول الكارثة القريبة الشاملة، طلب من «هتلر» أن يسمح له بإخلاء «رور الشرق». وأتت ردّة فعل الطاغية، وربما للمرّة الأولى، ردّة رجل مستسلم للأقدار. إذ أجاب: «إذا كنت تعتقد أنّك لا تستطيع أن تفعل غير هذا يا «شورنر». فافعل!».

كانت «بريسلو». نتيجة للتورّم الذي سبّبته الحرب، تعدّ مليوناً من السكّان. عمد الحاكم العسكريّ «هانكي» أوّلاً إلى إصدار أمر يحظّر فيه على أي شخص أن يغادر المدينة. وعندما أعلن «هتلر» أنّها «قلعة يُذاد عنها». بدّل موقفه وأمر بإجلاء المدنيّين، فراحت السيّارات المزوّدة بمكبّرات الصوت تذرع شوارع المدينة معلنة أنّ على النساء والأطفال أن يغادروا «بريسلو» في الحال. سيراً على الأقدام. بطريق «ليغنيتز». كان ميزان الحرارة يشير إلى الدرجة العشرين تحت الصفر. وكانت كثافة الثلج على الطرقات تبلغ ٢٥ سم.

وحصلت المأساة نفسها في «بوزنانيا». فلم يكن للجنرال «بتزيل». من أجل الدفاع عن «بوزين» التي أعيدت إلى جرمانيّتها، غير ٢٠٠٠٠ من طلاّب المعهد العسكريّ. وبعض كتائب الجرحى المعادين إلى الخدمة. تخلّى «عريزل» عن مركزه، وبدأ الحصار في اليوم الأخير من كانون الثاني.

أخذت الكلاّبة تشدّ الخناق على «بروسيا» الشرقيّة. فعزل «تشيرنياكوفسكي» «كونيغزبرغ». وتقدّم «روكوسوفسكي» مارّاً «بألنشتاين» و«أوستيرودي». وفي ٢٧ بلغ «فريشز هاف» بالقرب من «إيلبنغ»، فتمّ بذلك عزل جيشين هما جيش الدبّابات الثالث، الخاضع لإمرة الجنرال «راوس»، والجيش الرابع، الخاضع لقيادة الجنرال «هوسباخ». فأمر «هتلر» «راوس» بالدفاع عن «كونيغزبرغ». وعن «بيلاو»، مرفإ «فريشزهاف»، وأمر «هوسباخ» باتّخاذ موقف القنفذ حول موقع «لوتزن»

الصغير، بين بحيرات «مازور». غدت «رستنبورغ». معقل «أدولف هتلر». على أقلّ من ٢٠ كلم.

شقّ «هوسباخ» عصا الطاعة، وكان حوله ٣٥٠٠٠٠ جنديّ أراد أن يوفّر عليهم مأساة «ستالينغراد» جديدة، تُضاف إليهم جماعاتٌ غفيرة من السكّان التوّاقين إلى مواصلة فرارهم الشاقّ نحو الغرب. فكُلّف الفيلق ٢٦. الذي يقوده الجنرال «ماتزكي». بمهمّة إعادة فتح طريق «دانتزيغ». وشارك «راينهارد»، قائدُ مجموعة الجيوش، العصيانَ. إذ غطّى بصمته نيّات مرؤوسه وتحرّكاته. وساقت مسيرة ٢٠٠ كلم فرقتَي المشاة ١٣١ و ١٧٠ من منطقة «لوتزن» إلى منطقة «فورمديت». فشنّتا هجومهما مساء ٢٦، في برودة تدنّت حتى بلغت ٣٠ درجة مئويّة تحت الصفر. وتحت أضواء قمر رائع جعل من مشهد الطبيعة المكتسية بالثلج عالماً من الفتنة والسحر. دُهم روسيّون كثيرون في القرى، وقد غرقوا في السكر، فصُرعوا دونما شفقة. وتساقطت الثلوج من جديد في اليوم التالي، فزادت من صعوبات القتال. إلاّ أنّ أقلّ الجنود الألمان همّة كان يقاتل بعزيمة سجين فرّ من إساره. وما أتى يوم ٢٩ كانون الثاني حتى وصلت فرقة المشاة ١٧٠ إلى «بروسيش هولاند» على بعد ٢٠ كلم من «إلبنغ» حيث كان الجيش الثاني لا يزال صامداً يقاوم. وكان «هوسباخ» يأمل في إعادة الصلة به خلال النهار. بيد أنّ سقوط «لوتزن». التي أخليت بلا قتال، ووشايات «إيريك كوخ» حاكم «بروسيا» الشرقيّة العسكريّ. قد كشفت «لهتلر» حقيقة تمرّد «هوسباخ». وزيّن له ذهنه. الذي سمّمه يومُ ٢٠ تموز. سرّ ما حصل: فإذا التخلّي عن «بروسيا» الشرقيّة مؤامرة ترمي إلى أن تُعلَن على أرض ألمانيّة حكومةٌ معادية للهتلريّة منبثقة عن لجنة «ألمانيا الحرّة». وقال: «إنّ «هوسباخ» و«راينهاردت» على اتّفاق مع «سيدليتز». إنّها الخيانة! وإنّهما ليستحقّان المثول أمام القضاء العسكريّ!» فحلّ النمساويّ «رندوليك»، ذاك الأستاذ الذي غدا جنرالاً مخلصاً متعبّداً «لهتلر»، محلّ «راينهاردت»؛ وحلّ محلّ «هوسباخ»، نازيٌّ آخر عنيد هو الجنرال «فريدريك فلهيلم مولر». فأوقف الهجوم الفراريّ، وعاد الجيش الرابع يتوغّل ناحية الشرق بغية الاتّصال بجيش الدبّابات الثالث. وحاول آلاف اللاجئين أن ينجوا مع ذلك باللجوء إلى ثلوج «الفريشيز هاف» المتجمّدة، بالرغم من نيران المدفعيّة الروسيّة. فإذا بجثثهم تنتثر فوق الصقيع.

في مطلع شباط أوقف الجيش السوفياتيّ امتداد خطوط تقدّمه. إلاّ

في إحدى القرى الروسيّة المحرّرة راح هؤلاء الفلاّحون يتعرّفون إلى جثث الوطنيّين الذين أعدمهم الألمان ورموهم، في حفرة مضادّة للدبّابات.

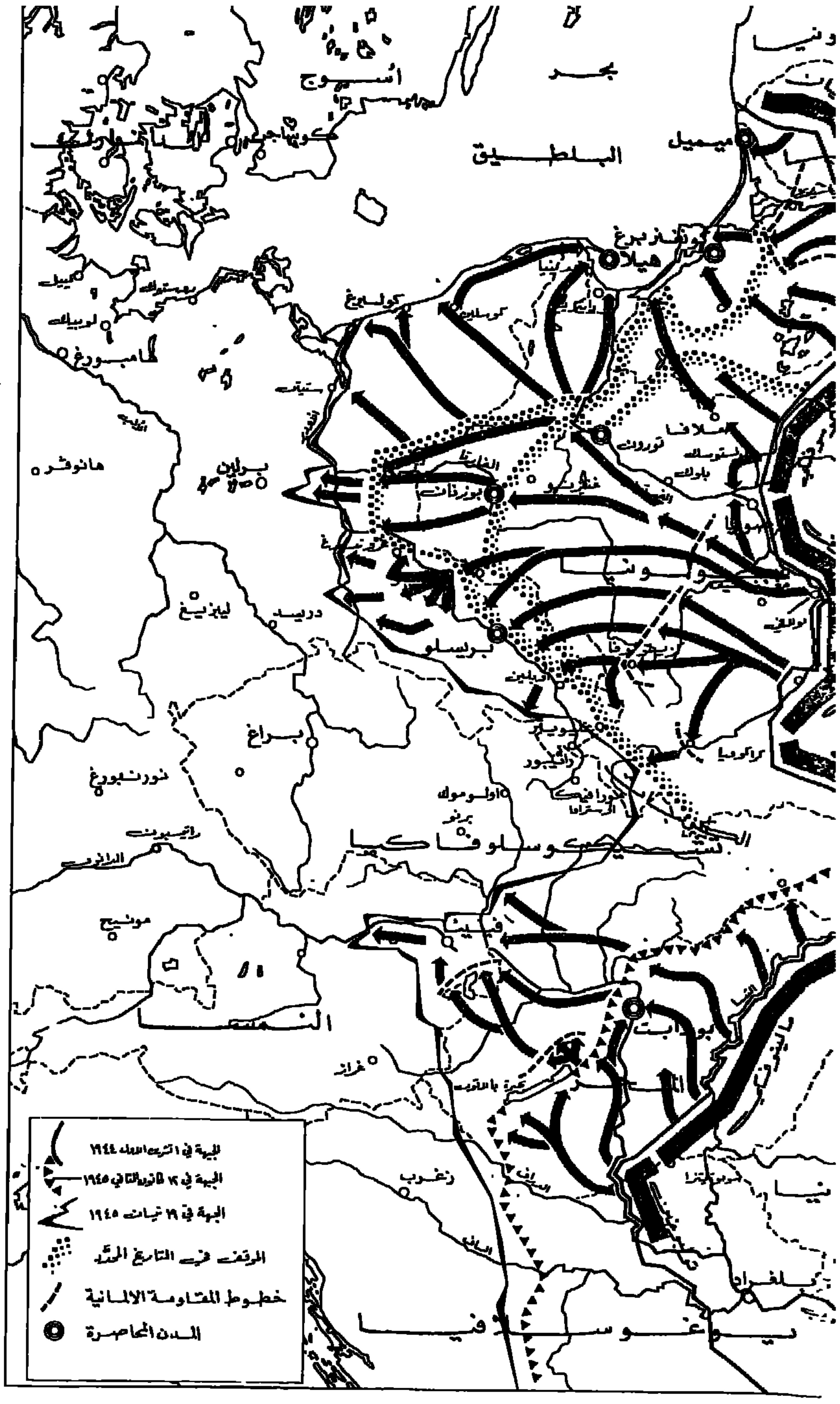

العمليّات في «روسيا» من تشرين الثاني ١٩٤٤ إلى نيسان ١٩٤٥ .

أنّ الهزيمة الألمانيّة كانت رهيبة منكرة. عبْر من «الأودير» قسم هامّ. وقارب الزحف السوفياتيّ في الجنوب «نايسي لوزاسي» . وهي حدود «سيليزيا» الغربيّة، واحتفظ الألمان برأسي جسر في تخوم «فرانكفورت» على ضفّة «الأودير» الشرقيّة؛ غير أنّ الروس قد بلغوا الضفّة اليسرى ، وباتوا على بعد ٧٠ كلم من «برلين».

عمد «هتلر»، رغبة منه في سدّ الثغرة الفاغرة التي انفتحت أمام عاصمته، إلى تشكيل مجموعة جيوش جديدة أطلق عليها اسم «الفيستول»، مع أنّها لم تكن أوفر حظّاً بإعادة فتح «الفيستول» منها «بالفولغا». وطالب «غوديريان» بأن تُسنَد قيادتها إلى المارشال «فون فايخس»، فرفض «هتلر» ذلك، زاعماً أنّه لا يثق بهذا الجنديّ القديم والمسيحيّ المتديّن؛ وأسند مهمّة الدفاع عن «برلين» إلى «هملر» الذي تدرّب حديثاً، في «الرين» الأعلى. على قيادة «جيش الميدان». كانت الجبهة الشرقيّة إذ ذاك تشمل ١٠٣ من فرق المشاة، و٣٣ فرقة مصفّحة ألمانيّة : فيما ضمّت الجبهة الغربيّة ٦٥ من فرق المشاة و١٢ فرقة مصفّحة. وتساءل الجنرالات كلّهم تقريباً لماذا لا تُحوّل إلى الشرق قوّاتُ الغرب كلّها. حتى ولو أسفر هذا التحويل عن احتلال الحلفاء الغربيّين «لألمانيا» بكاملها. أو بالحريّ من أجل ذلك بالذات ؟

معـركـة "كـولمـار"

لم يكن لمعارك الغرب طابع العظمة والوحشيّة واليأس الذي اتّخذه المعترك القائم على الحدود الألمانيّة الروسيّة. ومع ذلك كانت أوضاعها شديدة القساوة. وقد قال «باتون»: «كان القتلى يتجمّدون للحال. ويغدو لونهم رهيباً بلون ثفل الخمر ... لقد تعجّبت لرؤية نقط سوداء تتناثر فوق الثلج. واكتشفت أنّها أصابع أقدام القتلى».

في ١٦ كانون الثاني، التقت كوكبة الخيّالة الأميركيّة ٤١. من الجيش الثالث. في «هوفاليز». فوجَ المشاة المصفّح ٤١. من الجيش الأوّل. فختم هذا الاتّصال معركة «الأردين». وعادت القوّات الأميركيّة إلى مواقعها في ١٨ كانون الأوّل. هذا وإنّ هجوم «هتلر» المعاكس قد منح الرايخ الثالث فترة استراحة ضدّ عدوّ الغرب . وأعطى عدوّ الشرق هامش تقدّم في غزو «ألمانيا» واحتلال «أوروبا» الوسطى.

لقد كبّدت مفاجأة «الأردين» الحلفاء ٨٠٠٠٠ قتيل. و٤٨٠٠٠ جريح. و ٢١٠٠٠ مفقود. كما خلّفت ندوباً في الناحية الفكريّة. وبات «أيزنهاور» يعتقد، أكثر من أيّ وقت مضى، بضرورة نظام الحذر، والضغط المستمرّ المتضافر على الجبهة بكاملها. وعاد «مونتغومري» إلى إلحاحه بصدد هجومه الفريد شماليّ «الرور». وقد وضع ترشيحه لقيادة مجمل الجيوش الحليفة في «أوروبا» الغربيّة، توازره في ذلك قوّة الرأي العامّ البريطانيّ بكاملها. إلّا أنّ هالة «أيك» لم تكن قد بهت رونقها تماماً من جرّاء أحداث كانون الأوّل. وكانت للأميركيّين ٥٠ فرقة مقابل ١٥ فرقة «للكومنولث». وعاد «برادلي» نفسه إلى المسرح، وهو ذلك القائد الباهت. بعدما استُبعِد عمليّاً ساعة الخطر. وبعد انقضاء يومين على اتّصال «هوفاليز» أعاد إليه «أيزنهاور» «الجيش الأميركيّ الأوّل»، تاركاً لمجموعة «مونتغومري» «الجيش التاسع» فحسب.

وفي سبيل استمرار العمليّات وضع «أيك» ما أسماه مخطّطاً. كانت مرحلته الأولى تقضي بتطهير ضفّة «الرين» اليسرى. وكانت مرحلته الثانية هي عبور «الرين». وكانت المرحلة الثالثة تقضي بالتوغّل في ما وراء «الرين». وحسب خبراء القيادة الحليفة العليا. كان ارتفاع الماء وعنف مجراه يجعلان محالاً اجتياز النهر قبل شهر أيّار. وهكذا منح «أيك» نفسه خمسة أشهر لتنفيذ المرحلة الأولى من برنامجه.

بدأت هذه المرحلة بهجوم فرنسيّ أميركيّ في «الألزاس». ولم يكن الخطر الذي يثقل كاهل «ستراسبورغ» قد زال تماماً بعدُ. كان الجيش الألمانيّ الأوّل قد أقام اتّصاله مع جيب «غامبشيم». وأمّا الجيش الأميركيّ السابع، الذي كان يغادر حاشية غابة «هاغونو» الشماليّة، فقد تراجع حتى «المودير»، وكان على الفرقة الجزائريّة الثالثة أن تقمع هجمات عنيفة عديدة شُنّت على «ستراسبورغ»، ومع ذلك فقد ارتأت القيادة الحليفة بحقّ أنّ أفضل وسيلة لتصفية الوضع في «الألزاس» تقضي بإزالة جيب «كولمار» الذي كان يضغط على جناحها الأيمن منذ ثلاثة أشهر.

وفي الجيب، انتقل الجيش ١٩ إلى إمرة الجنرال «راست». وكان يضمّ الفيلق ٦٤ في الشمال والفيلق ٦٣ في الجنوب. وكانت فرقه الثماني ناقصة وتعبة، ولسوف تشهد إحداها، وهي الفرقة الجبليّة ٢،

المؤلّفة من نمساويّين. والقادمة من «النروج»، عدداً ضخماً من الفارّين. إلاّ أنّ القوّات الفرنسيّة والأميركيّة كانت قد أصيبت بمثل هذا الإرهاق. وكان الطقس منافياً تماماً لشنّ هجوم. كانت عواصف ثلجيّة تجتاح «الألزاس»، وقد بقي الطيران على الأرض إجمالاً، وكانت عمليّات النقل شديدة الصعوبة. هذا، وكان يؤثّر على نتاج أفضل الوحدات شقاءُ الجنديّ والأمّة .

تقدّم الفيلق الأوّل إلى الميدان بقيادة «بيتوار». يشنّ هجومه على سفح الجيب الجنوبيّ، بين «تان» و«مولوز». كان على ميمنته أن تبلغ «الرين» في «فيسينهيم». وكان على ميسرته أن ترتفع على طول «الفوج» لتجري اتّصالها مع الفيلق الثاني في «روفّاخ». إلاّ أنّ النتائج بقيت مخيّبة. وعلى سفوح «الفوج» وقفت الفرقة المغربيّة الجبليّة من غير حراك وقد شلّها الثلج؛ وأمام «مولوز» كانت فرقة المشاة الآليّة تقرع الأرض متعثّرة بخطاها. واقترح «بيتوار» تعليق الهجوم في انتظار تحسّن يطرأ على الأحوال الجويّة؛ وراح «دي لاتر» يشجّعه، ولكنّ التقدّم بقي أليماً وبطيئاً.

وشنّ «مونسابير» هجومه بعد يومين على جانب الجيب الشماليّ. بأربع فرق، منها فرقتا المشاة الأميركيّتان ٣ و٢٨. كان عليه أن يغشى «كولمار» لبلوغ «الرين» في «نوف-بريساك». ولسوف يتّجه سهمان من الهجوم نحو «روفاك» و«سانت-كروا-أون-بلين» لملاقاة الفيلق الأوّل.

كانت النتائج الأوليّة أكثر إرضاء ممّا كانت عليه في الجنوب. وألقى العدوّ بحدّ الحربة. الذي كان قد أغمده في اتّجاه «ستراسبورغ»، بين «إيل» و«الرين». وقد تمّ تطهير غابة «كولمار» وبلوغ ترعة «كولمار». ولكنْ كانت تنقص «دي لاتر» فرقة لكي يحافظ على حيويّة الهجوم؛ فطالب بها عبثاً بادىء ذي بدء، ثمّ، في ٢٥ كانون الثاني، منحه «ديفيرز» الفيلق ٢١ بكامله. بإمرة الماجور-جنرال «ميلبورن»، فنزل إلى الميدان من على يمين «مونسابير» .

وبعد فترة ركود عاد الهجوم إلى الانتعاش. وفي ٢ شباط حرّرت «كولمار» فرقةُ المشاة الأميركيّة ٣، ثمّ تنحّت لكي تتيح أمام الدبّابات الفرنسيّة في الفرقة المصفّحة ٥ مجال الدخول إلى المدينة في الطليعة. واستمرّ التقدّم في اتّجاه «روفّاخ» على الرغم من ذوبان الثلج الذي حوّل الأنهر الصغيرة المنحدرة من «الفوج» إلى سيول. وكان الفيلق الأوّل قد استعاد تقدّمه. فسبق فرقة المشاة الأميركيّة ٧٥ في الدخول إلى «روفّاخ». وتمّ الاتّصال في ٥ شباط. فشُطِر جيب «كولمار» شطرين. وأمّا القوّات

في الطريق إلى «يالطا» تلقّى «روزفلت» على ظهر السفينة «كوينسي» زيارة الملك «عبد العزيز بن سعود» عاهل «المملكة العربية السعوديّة». ويُرى الكولونيل «إدي» ممثّل «الولايات المتحدة» الديبلوماسيّ لدى الملك، يخاطبه وقد جثا على إحدى ركبتيه.

الألمانيّة التي كانت في شطره الفوجيّ. حول «مونستر» و«فيبويلر». فقد أُسِرت كلّها في الأيّام التالية .

وسقطت قلعة «نوف-بريساك» القديمة من غير قتال في ٦ شباط. وفي ٩، وصل أواخر الجنود الألمان إلى الضفّة اليمنى من جسر «شالامب» الحديديّ الذي بقي سليماً بصورة عجيبة، ولكنّ الجسر تفجّر من ورائهم. وهكذا غدت «الألزاس» حرّة .

"يالطا" غرفة تسجيل

نشب صراع الآراء الأوّل، كما حصل بشأن «طهران» عام ١٩٤٣. حول مكان انعقاد المؤتمر. فحارب «تشرتشل» بكلّ ما لديه من قوّة اقتراح «القُرم»، وأبرق إلى «روزفلت» يقول: «بوسعنا أن نبحث عشر سنين، فلن نجد مكاناً مقيتاً كهذا. فهو ليس بجنّة لغير البراغيث!» واقترح «إيدنبورغ» و«ناسو» و«مالطة» و«آثينا» و«قبرص» و«القاهرة» و«القدس» و«روما»، وكلّها مدن سالمة توفّر تسهيلات واسعة بشأن السكن، ومطارات حسنة التجهيز، وشبكات مواصلات كاملة مضمونة. فلم يُجدِ كلّ ذلك فتيلاً، لأنّ «ستالين» يُصرّ على أن يلتقي الثلاثة الكبار على الأرض السوفياتيّة، أوّلاً لأنّه يخاف الطائرة، ويأبى أن يعرّض حياته لأخطار سفرة جويّة؛ ثمّ لأنّه أراد أن يثبت أنّه الأكبر. كان في السنة الفائتة قد قبل، بكثير من العناء، أن يذهب إلى «طهران»؛ أمّا الآن فقد رفعت قدرَه الغلبةُ السائرة، فأتى قراره الجديد حاسماً قاطعاً: «فإمّا أن تأتيا إليّ، وإمّا ألاّ يُعقد المؤتمر.»

كان بوسع «روزفلت» وحده أن يقف في وجه الإرادة الستالينيّة. فلو زعم «ستالين» أنّه يقود معركة ضخمة واسعة، لاستطاع «روزفلت» أن يجيب بأنّ معركته تبزّ تلك اتّساعاً، طالما أنّها تشمل المحيط الهادىء. أضف إلى ذلك أنّ «روزفلت» رجل قد برّح به المرض، حتّى باتت رحلة تشمل نصف الدائرة الأرضيّة تشكّل، بالنسبة له، محنةً قاسية. أجل، كان بوسع «روزفلت» أن يتذرّع بمسؤوليّاته وبصحّته ليطلب من المارشال «ستالين» أن يتكبّد مشقّة نصف الطريق على الأقلّ. ولكن، ما حيلة «تشرتشل»، وهو الشخصيّة الثانية، إذا كان «روزفلت» قد قبل وأذعن؟

أمّا النعمة الوحيدة الضئيلة التي حصل عليها «تشرتشل»، بعد العناء الشديد، فهي لقاء انكليزيّ-أميركيّ تمهيديّ يُعقد في «مالطة» على طريق «يالطا». وقَبِل «روزفلت» ذلك بمنتهى القرف والامتعاض، زاعماً أنّ لقاءً كهذا قد يثير «ستالين» ويوهمه بأنّ الغربيّين يتفاوضون لمواجهته جبهة واحدة. وفي ٢ شباط وقف رئيس الوزراء تحت شمس ساطعة ينتظر الطرّاد «كوينسي» في مرفإ «لافاليت». وشدّ ما ذهل لدى رؤيته وجه «روزفلت» التعب المضنى، وهو لا يعلم أنّ «روزفلت» لم يغادر حجرته طوال الرحلة، وقد عمل طبيبه، الأميرال «ملك انتاير»، ليل نهار، على تنشيطه استعداداً للمؤتمر .

كان يرافق «روزفلت» المحتضر. محتضر آخر هو «هوبكنز». وكان جسم هذا المستشار قد نحل وتهرّأ حتّى العظام. فاضطرّ، على غرار سيّده، إلى أن يقطع الأطلسيّ محجوراً طريح الفراش. كانت وزارة الخارجيّة قد أعدّت له و«لروزفلت» مذكّرات رائعة حول مسائل «أوروبا» الشرقيّة. ولكن كيف لمحتضرَين، ترهق تنفّسهما وطأةُ الموت الثقيلة، أن يكبّا على الملفّات؟

لم تكن لمؤتمر «مالطة» أيّة أهميّة، وقد رفض «روزفلت» أيّ بحث يتناول الموضوعات التي ستثار في «يالطا». ومنذ الغد أقلّ جسرٌ جويّ حقيقيّ نحو «القرم» الأشخاص الـ ١٥٠ الذين يؤلّفون الوفدين. بلغت

شروط الطيران حدّاً من الصعوبة، وبلغت تسهيلات بلاد «القرم» حدّاً من الضعف أُخضع معه حيادُ الأتراك الأبيّ لبعض العنت، من أجل أن يُبيحوا دخول «البحر الأسود» للسفينة الانكليزيّة «فرانكونيا»، وللناقلة الأميركيّة «كاكوكتين»، اللتين ستستخدمان كقاعدتين عائمتين وكمحطّتين من محطّات المواصلات.

حطّت الطائرات في مطار «ساكي» بالقرب من «اوباتوريا» التي ما زال تفصلها عن «يالطا» مسافة ٢٠٠ كلم وسلسلةٌ من الجبال، يستغرق اجتيازها ستّ ساعات. حُشدت القوّات على طول الطريق متراصّة، والكتف إلى الكتف. ووُضعت على القرى والجسور حراسة شديدة ثقيلة، وكثير من الجنود نساء. وانتشرت الدبّابات المحطّمة والشاحنات المحروقة، أشبه ما يكون بزبد مِرجل غلت به ساحة القتال، وهي تشير إلى ضراوة المعارك التي نشبت في سبيل امتلاك طريق «القرم» السّتراتيجيّة. هبّت الريح عاتية، وقطع الموكب ««سيمفيروبول» التي أحرقتها النار حتى الأرض. فما كان من هزّات الطريق ومنعطفات الجبل العنيفة إلاّ أن حطّمت «روزفلت»، فوصل منهوكاً وقد علت وجهَه صفرة الموت؛ فبادر «ماك انتاير» يطمئن من استبدّ بهم القلق قائلاً: «أنا أعلمُ الناس به... لقد نال منه العياء... وسرعان ما سيستعيد نشاطه!»

أمّا «ستالين» فسيصل من «موسكو» بالقطار، ولقد أعلن أنّه لن يصل إلاّ في صباح الغد.

أثبت الواقع صحّة تذمّرات «تشرتشل» المسبّقة: فشروط الراحة معدومة تماماً. أُنزل «تشرتشل» على بعد ١٠ كلم من «يالطا»، في قصر «فورونتزوف» سابقاً الذي لم يبقِ السلب فيه على شيء، ممّا استلزم إلحاح الآنسة «جون برايت»، عضو المفرزة التي سبق إرسالُها وصولَ الوفد، لتحصل لسيّدها على سرير كبير يلائم عاداته. ضمّ الوفد الانكليزيّ ثلاثة مارشالات، وأميرالين، وعشرات الجنرالات والكولونيلات والضبّاط الأعلَين، فضلاً عن نخبة من موظّفي وزارة الخارجيّة، والسكرتير الدائم سير «الكسندر كادوغان». أُنزل أعلى الأعضاء رتبة في قصر «فورونتزوف»، بمعدّل أربعة أو خمسة في الحجرة الواحدة، وكُوِّم الباقون في مصحّين تفصل بينهما عدّة كيلومترات. وخُصّص حمّام واحد لكلّ عشرين جنرالاً، وإذ لم يكن للبناء الواحد غير مغسلة واحدة وجب توجيه نداء استغاثة إلى السفينة «فرانكونيا»، لكي ترسل بعض الطسوت فيتأمّن لأعضاء هيئة أركان المملكة المتّحدة المدنيّين والعسكريّين ما يسمح لهم بغسل وجوههم على الأقلّ.

ولم يكن الأميركيّون أوفر حظّاً؛ فقد أُعطوا صرح «ليفاديا» الذي كان من عادة «نقولا الثاني» أن ينزل فيه شتاءً. فضمّت الحجرة الواحدة ثمانية جنرالات وستّة عشر كولونيلاً. ولسوف يتأثّر جوّ المؤتمر بهذا الازدحام. ومع هذا فقد بذل الروس من الجهود ما استطاعوا. لم يكن في المدينة أيّ مورد. فأُرسل من «موسكو» كلّ شيء، من أقلّ منضدة إلى أقلّ مرآة إلى أقلّ زجاجة فودكا، فقامت ١،٥٠٠ عربة من عربات القطار برحلة استغرقت خمسة أيّام لتحمل إلى «القرم» هذه الملطّفات التي وجدها الأميركيّون والانكليز غاية في التقشّف. وقام بالرحلة الخدمُ أنفسهم. ومن التفاصيل المؤثّرة أنّه قد عُثر على عدد من الأحذية النسائيّة ذات الكعب العالي، فانتعلتها الخادمات، ولم يكن لهنّ عهد بها، فالتوت منهنّ الكعوب والأقدام. ولكنّهن كنّ لائقات في فساتينهنّ السوداء النظيفة بطاقياتهنّ الناصعة البياض.

حتى الحدائق أُعيد غرسها، فاستُقدمت أشجار السرو والبرتقال من «جيورجيا» وغُرست في أرض لم يتمّ تطهيرها من الألغام بعد. نُسي السمك الأحمر. ولكن ما كاد مارشال الجو «بورتال» يشير إلى ذلك حتى ظهرت الأسماك في البرك منذ الغد. ولاحظ انكليزيّ آخر أنّهم يفتقرون إلى قشور الليمون الحامض في الكوكتيلات. فإذا بشجرة ليمون تثقلها الثمار قد انتصبت في المساء عينه على الشرفة الواسعة.

حلّ «ستالين» في فيلا «كوريز» على بعد كيلومترات من «يالطا». إلاّ أنّه تساهلاً منه، وتوفيراً لقوى «روزفلت» الذي حمّله من المشقّة ما كاد يقتله، قرّر أن تُعقد الجلسات العامّة في قصر «ليفاديا». وسبق الجلسةَ الأولى، التي جُعل موعدها الساعة ١٠، ١٧، أحدُ تلك اللقاءات التي لا يجود بها رئيس «الولايات المتّحدة» لرئيس وزارة «بريطانيا العظمى» إلاّ بصعوبة كبيرة، وكانت «فرنسا» موضوع الحوار الرئيس. فروى «ستالين» قصّة الزيارة التي قام بها «ديغول» إلى «موسكو» والتي عاد منها الجنرال بمعاهدة صداقة فرنسيّة—سوفياتيّة غريبة. وقال «ستالين»: «لا أظنّ «ديغول» شخصيّة كثيرة التعقيد؛ ولكنّه يفتقرُ الافتقار كلّه إلى الواقعيّة، في تقدير الدور الذي تلعبه «فرنسا» في تحقيق النصر». فقال «روزفلت»: «لقد كان في «الدار البيضاء» يقارن نفسه «بجان دارك» و«كليمانسو». قال «ستالين»: «ولقد أعلن لي في «موسكو» أن «الرين» يشكّل حدّ «فرنسا» الطبيعيّ؛ وأنّ على القوّات الفرنسيّة أن تحتلّه إلى الأبد... وبالمناسبة، أتعتقد منح الفرنسيّين منطقة احتلال في «ألمانيا» أمراً لازماً؟» فأجاب «روزفلت»: «سيكون ذلك من قبلنا مجرّد هديّة!»

كانت قاعة الاجتماع الكبيرة (٢٣م ×١٠) قاعة العرش القديمة. إلاّ أنّ ما أنزلته الحرب من دمار كبير قد أزال ثريّات البندقيّة ومصابيح البلّور الملصقة على الجدران. يبدو البحر نهاراً بلونه القاتم، منبسطاً في أسفل الحدائق الفسيحة التي أُعيد ترميمها جزئيّاً، ولكن سرعان ما تهبط الظلمة فتمسي القاعة كئيبة تحت الأضواء المرتجلة. أمّا المائدة فمستديرة كالأرض والسماء، كيف لا، وليس بوسع أيّ شكل هندسيّ آخر أن يعرب عن تساوي المردة الثلاثة البروتوكوليّ! فثمة دائرة، وأقواس ثلاث، متعانقة متباينة، متناقضة متقابلة.

تميّزت القوس البريطانيّة بالزُهد والتصلّب والقلق، وكان المدنيّ الوحيد فيها هو «أنطوني إيدن»؛ وفي ما عدا الأميرال «كانينغهام»، ارتدى العسكريّون «بروك» و«الكسندر» و«بورتال» و«إيسمي» لباس سلاح الطيران الأزرق البسيط. أبلّ «تشرتشل» من وعكة حديثة العهد، إلاّ أنّه ظلّ متجهّماً غاضباً. تعمّد خلال الحرب أن يتوارى خلف «روزفلت» الذي كان ينتظر منه الكثير الكثير؛ وأمّا الآن، فقد أدرك مقدار الأفول الذي أصاب «بريطانيا العظمى»، عشيّة انتصار ما كان ليتحقّق لولا عنادُها البطوليّ الفريد في فترة ١٩٤٠—١٩٤١. الحقيقة أنّ «يالطا» قد ضمّت عظيمين ونصفاً. وإن كانت الآنسة «برايت» العنيدة قد نجحت في توسيع سرير رئيسها، فإنّه لم يكن بوسعها أن توسّع مقعده!

وكان المدنيّون أوفر عدداً في القوس الروسيّة: فهناك «مولوتوف» و«غروميكو» و«مايسكي» و«بافلوف». ولم يبدُ «ستالين» عسكريّاً بالمعنى الصحيح، بالرغم من لباس مارشال «الاتّحاد السوفياتيّ» الذي ارتداه. ولم يكن قط أحسن مزاجاً؛ فجيوشه غدت على أبواب «برلين»، وحلفاؤه ينزلون عند إرادته، وتلك، لعمري، هي الأمور التي توفّر السعادة للرجال العظام!

أمّا القوس الأميركيّة فمريعة مفجعة؛ «فروزفلت» يحتضر، وقد انتابت الرعشة يديه وأحدق السواد بعينيه، وبدت عنقه أشبه ما تكون بعنق مومياء مصريّة، برزت جوزتُها وأخذت حلقاتها الغضروفيّة ترفع الجلد الذابل الذاوي. جلس بين «ستيتينيوس» التافه و«هاري هوبكنز» الذي برّح به المرض فغدا لا ينُهض إلاّ ليجلس إلى مائدة المؤتمر، ولا يغادرها إلاّ ليأوي إلى سريره. ظلّ ذهن «هوبكنز» سليماً معافى بالرغم من

طائرة «روزفلت» «البقرة المقدّسة» تحطّ في مطار «أوباتوريا» .

انهيار الجسد المتداعي. فنظره المعنّى ينتقل دونما انقطاع. من ملامح رئيسه التلفة إلى القناع الستالينيّ الذي يحاول تأويل أقلّ تقلّصاته. وينحني بين الحين والحين على أذن «روزفلت»، أو يمدّ له بيده الشفّافة ورقةً خطّ عليها بعض الكلمات: فمن نصح بالتزام الحذر، إلى تنبيه، إلى النصح بالتزام الصمت أو الاقتضاب. ولكنّ «روزفلت»، مع الأسف، يتكلّم ويُسهب في الكلام، فينهك قواه في جهد مؤثّر محزن للتشبّث بعالم راح يمعن في الابتعاد عنه. ثمّ يُلقي برأسه على صدره ويطلب إيجاز النقاش الذي وسّع حدودَه بنفسه.

أما الأميركيّون الباقون فعسكريّون: من «مارشال»، إلى «دين»، إلى «كوتر» . إلى «ملك فارلاند»، إلى «كينغ»، إلى «ليهي»؛ كانت القوّة الماديّة التي تخضع لهم تفوق كلّ وصف: فجيوشهم البحريّة تسيطر على المحيطات، وتحاصر «اليابان»، وتودي إلى قعر المحيط الأطلسيّ بسُحب من الغوّاصات التي جعلت منه مدفناً للسفن؛ وأساطيلهم الجويّة، وأسراب قلاعهم الطائرة، تسحق المدن الألمانيّة وتبيدها؛ أمّا جيوشهم البريّة فتبلغ ١١ مليوناً من الرجال يضاعف عددَهم مراراً أقوى الأسلحة وأسرع سبل النقل إطلاقاً. هذا وتدعمهم بلاد شاسعة سليمة، وصناعة حربيّة لم تبلغ بعد إنتاجها الكامل، وقنبلة ذريّة لم يبقَ بناؤها إلاّ رهن أسابيع معدودة. فاستناداً إلى المنطق السليم، والوقاحة الصحيحة، كان من حقّ الأميركيّين دون سواهم أن يسيطروا على مؤتمر «يالطا» هذا، إلاّ أنّهم قد أتوا ومركّب النقص يسيطر عليهم، فوقفوا موقف السائل المستعطي.

أمّا ما تسعى إليه «أميركا» فهو، قبل كلّ شيء، الحصول على إسهام «روسيا» في حرب «المحيط الهادئ». والحقّ أنّ لهذا الاهتمام ما يبرّره؛ بيد أنّ اللباقة الأوّليّة كانت تفرض اعتبار «اليابان» بحكم المريض المدنف، وأسطوله بحكم المُباد. كما يفرض التنويه بطائرات «ب—٢٩» التي أخذت تعيث الدمار في جزره، والإشارةَ إلى أنّ إسهاماً سوفياتيّاً مؤجّلاً إلى ما بعد هزيمة «ألمانيا» لا يشكّل غير قيمة نسبيّة رهينة بظروفها. ولكنّ «أميركا» اعتنقت الموقف المعاكس، وراحت تستجدي التدخّل الروسيّ، وترضى ابتياعه بأيّ ثمن.

ولعلّ في مبادئ «روزفلت» ما يفسّر هذين الموقفين المتناقضين. فلقد نطق، وهو على متن «الكوينسي» بالتصريح العجيب التالي: «أنا واثق من أمر واحد على الأقلّ، وهو أنّ «ستالين» ليس مستعمراً.» ثمّ وجّه إلى «تشرتشل» الحديث التالي: «إنّ في دمك، يا «ونستون»، لأربع مئة عام من الفتوحات، ولا يمكنك أن تقبل بأمّة لا تستولي على أرض ما، إذا كان بوسعها أن تفعل. ولكنّ صفحة جديدة من تاريخ العالم قد فُتحت، وبات لزاماً عليك أن تجاريها...» وأردف يقول: «لا يسعني القبول بأنّنا نحارب الرقّ الفاشيستيّ، ونأبى في الوقت عينه تحرير الشعوب الخاضعة لنظام استعماريّ. ينبغي ألاّ يسمح السلام بالإبقاء على الاستبداد أيّاً كان شكله ...»

«روزفلت» يعرض في سيّارة جيب حرس الشرف الذي اصطفّ لتحيّته في المطار. وقد مشى «تشرتشل» إلى جانبه.

امرأتان روسيتان تهيئان «لتشرتشل» سريراً كبيراً يتلاءم وعاداته.

أمّا المستبدّ فهو الانكليزيّ. وقد غدا أسير ماضيه. أمّا الروسيّ. مع ما يمكن أن يثيره من تحفّظات. فيبقى ديموقراطياً. ورجل مستقبل. ومحرّراً.

وكذلك وقفت «أميركا» موقف المستجدي بالنسبة لطفل «روزفلت» الحبيب. ألا وهو هيئة الأمم المتّحدة. فقَبل «ستالين» أخيراً أن ينتمي إليها، إلاّ أنّه طالب بأن تُعطى كلٌّ من الجمهوريّات السوفياتيّة الستّ عشرة صوتها في الاجتماع العامّ. فاعتبر مصمّمو المستقبل الأميركيّون

صرح «ليفاديا» حيث جرى المؤتمر.

أنّه لا يمكن القبول بهذا المطلب. فبات من الواجب حمل «ستالين» على التخلّي عنه. على أن يُمنح بعض الامتيازات في حقول أخرى.

وتتالت الجلسات وتشابهت. والحقّ أنّ مؤتمراً لم يعرف قط ما عرفه هذا من نشاز وعدم انسجام. لم يهيّأ أيّ موضوع. ولم يُتّبع أيّ جدول للأعمال. وأمست اجتماعات «الكبار» المقتضبة المبتورة، بسبب عياء «روزفلت». محادثات متفكّكة. تمرّ فيها على بساط البحث المواضيع ذاتها دونما ترتيب ولا تنظيم. ودُمغت محادثات وزراء الخارجيّة ورؤساء الأركان بطابع التفاهة. نظراً للاستبداد بالرأي الذي أنماه عند «روزفلت» وعند «ستالين» طولُ عهد بالحكم والسلطة. وتراخت في النهاية عزيمة «تشرتشل»، وقد أيقن بطلان جهوده. فإذا هو رجل متعب يعود كلّ مساء إلى مبنى «فورونتسوف» القصيّ. ويمضي الأميركيّون ممتطين متون أحلامهم. يراود خيالهم أملٌ في رؤية العالم خارجاً من الحرب موحّداً في الإيمان الديموقراطيّ عينه. وفي مبادىء

حترام الشخصيّة البشريّة وحكم الشعب لذاته. أمّا هو. «تشرتشل». فمقتنع من أنّ العالم سيخرج من الحرب أشدّ انقساماً من أيّ وقت مضى. وقد ارتسم في ذهنه إذ ذاك العنوانُ الذي سيطلقه على المجلّد الأخير في مذكّراته: «نصر ومأساة».

تأثّرت العلاقات الشخصيّة بتوتّر الآراء. فغدا «تشرتشل» جهاراً موضوع سخرية «الروس»، فإذا هم يكادون لا يخفون ضيقهم عندما يذكر الحرارة التي تبنّى بها برلمانُه ورأيُه العامّ قضيّة البولونيّين الذين حقّقوا المآثر الكثيرة في سماء «لندن». ففي رأيهم أنّ تنويه رؤساء الديموقراطيّات الغربيّة بما تعتقده شعوبهم. حجج كاذبة. إن لم تكن دليل ضعف فظيع بيّن. وهكذا قال «فيشنسكي» «لبوهلن» جاره على المائدة: «يحسن بكم أن تعلّموا أميركيّكم إطاعة حكومتهم.» وداعب «ستالين» «تشرتشل» في العشاء ذاته فقال: «تبدو لي مذعوراً من برلمانك ومن انتخاباتك المقبلة». فأجاب «تشرتشل»: «أنا الوحيد بيننا نحن الثلاثة. من يستطيع ممثّلو بلاده أن يطيحوه في كلّ لحظة. وإنّي لفخور بذلك.» فضحك العم «جو» ملء فمه. فذاك. لعمري. نوع من الفخر لا يشاطره!

دافع «الانكليز» عن «فرنسا» دفاعاً حارّاً، ولقد علّق «هوبكنز» على ذلك إذ قال لصديقه «شيروود»: «لقد كافح «تشرتشل» و«إيدن» من أجل «فرنسا» كفاح الأسود.» ففي أحلك ساعات ١٩٤٠. عندما أخذت المحالفة الفرنسيّة-الانكليزيّة تتهافت في زوبعة الهزيمة. قال «تشرتشل» إنّه لو كُتب النصر «لبريطانيا العظمى» فلسوف تُقيل «فرنسا» من كبوتها، وتعيدها إلى «كرامتها وعظمتها».

والآن. وقد حان الوقت. برّ «تشرتشل» بوعده. ومع أنّ «تشرتشل» رجل عاطفيّ. لم تكن الاعتبارات العاطفيّة وحدها لتحرّكه. فهناك نظرته كرجل دولة.

فمن نظر إلى «أوروبا» في شهر شباط ذاك من عام ١٩٤٥، رأى الخرائب الماديّة. والمدن المدمّرة، والمدن المشتعلة، والمدن الدارسة. والأرياف المهملة تغمرها جموع غفيرة من الجياع... أمّا رجل الدولة فيشاهد من الخرائب ما هو أخطر من ذلك بكثير: عنيت الخرائب السياسيّة التي ستجعل من «أوروبا» بعد أن تلوذ المدافع بالصمت فراغاً مريعاً. في «الدار البيضاء» حُكم على «ألمانيا» بالاستسلام بلا قيد ولا شرط، وفي «طهران» تقرّر إلغاء الدولة الألمانيّة بالذات. فلو ظلّت «فرنسا» عاجزة، لامتدّ الفراغ السياسيّ حتى جرف «المانش»، مجتذباً التوسّع السوفياتيّ اجتذاب المحجم. لم يكن، في الجوهر، من الخطورة القصوى، ان ينال الفرنسيّون منطقة احتلال في «ألمانيا»؛ فالمهامّ التي تنتظرهم في بلادهم المدمّرة كثيرة. ولكنّ موضوع البحث هو وضع

جرى المؤتمر حول طاولة مستديرة .

«فرنسا» كدولة كبيرة . وتصلّب «ستالين» لا يشفق ولا يرحم . قال : « قاست «فرنسا» من الآلام أقلّ ممّا قاسته «باجيكا» و «هولندا» . وإسهامها في الحرب بثماني فرق يقلّ عن إسهام «يوغوسلافيا» ولها من الفرق تسع . ومن إسهام «بولونيا لوبلين» ولهامن الفرق إحدى عشرة ... ثمّ إنّ «فرنسا» قد فتحت أبوابها للعدوّ . » وهنا فات «ستالين» أنّه قد أمر بذلك . لأنّه، عام ١٩٤٠ . كان حليف «هتلر»، ولأنّ الحزب الشيوعيّ الفرنسيّ . نزولاً عند أوامر «موسكو» . تخلّى عن الدفاع القوميّ . وإذا شاء الانكليز والأميركيّون . بالرغم من هذا كلّه . أن يفسحوا «لفرنسا» مجالاً في «ألمانيا» . فليضيّقوا على أنفسهم . ولكن عليهم ألاّ يطلبوا من «روسيا» أن تحدّ من قطاع الاحتلال الذي ترك لها . وعليهم . فضلاً عن ذلك . ألاّ يطلبوا منها أن تقبل الفرنسيّين في هيئات الرقابة التي يجتمع فيها الثلاثة الكبار . وفي النهاية تغلّب «تشرتشل». فسلّم «روزفلت» أوّلاً بمنطقة الاحتلال وبالإسهام في الرقابة . ولم يلبث «ستالين» أن سلّم بذلك أيضاً . وهكذا لم تُقص «فرنسا» في مرتبة الدول الأوروبيّة الثانويّة . سيترتّب عليها . طبعاً . أن تنهض من هوانها الماديّ والمعنويّ . ولسوف تظلّ خلال سنين طويلة . موسومة بهزيمة ١٩٤٠ المقيتة التي لا تُغتفر ، إلاّ أنّها ستجلس على قدم المساواة المبدئيّة في كلّ المؤتمرات الديبلوماسيّة . وستتمكّن من استعادة الكلام تدريجيّاً للتأثير في مجرى الأحداث العالميّة . وإنّها لمدينة بذلك «لتشرتشل» .

أمّا بشأن معاملة «ألمانيا» ، فلم تأت «يالطا» بما لم تأت به «طهران». ولو صحّ أنّ مبدأ التقسيم قد أعيد إقراره (مع العلم بأنّه قد جرى الاتّفاق على إبقائه سرّاً حتّى موعد التسليم بلا قيد ولا شرط) ، فالسبل والطرق ما زالت بحاجة إلى تحديد . أمّا موضوع التعويضات فظلّ مترجّحاً ، بالرغم من وجود مشروع سوفياتيّ يفرض فكّ ما يعادل ٨٠ بالمئة من الصناعات الألمانيّة وتوزيعها استناداً إلى مبدئَي الأضرار الحاصلة والإسهام في تحقيق النصر (ممّا يقصي «فرنسا» ، في نظر الروس) . ولم يتمّ الاتّفاق إلاّ على تحديد مناطق الاحتلال ، ومبدإ احتلال «برلين» غير المنفصم .

واستأثرت «بولونيا» بالقسط الأكبر من المناقشات. ولكنّ جهود

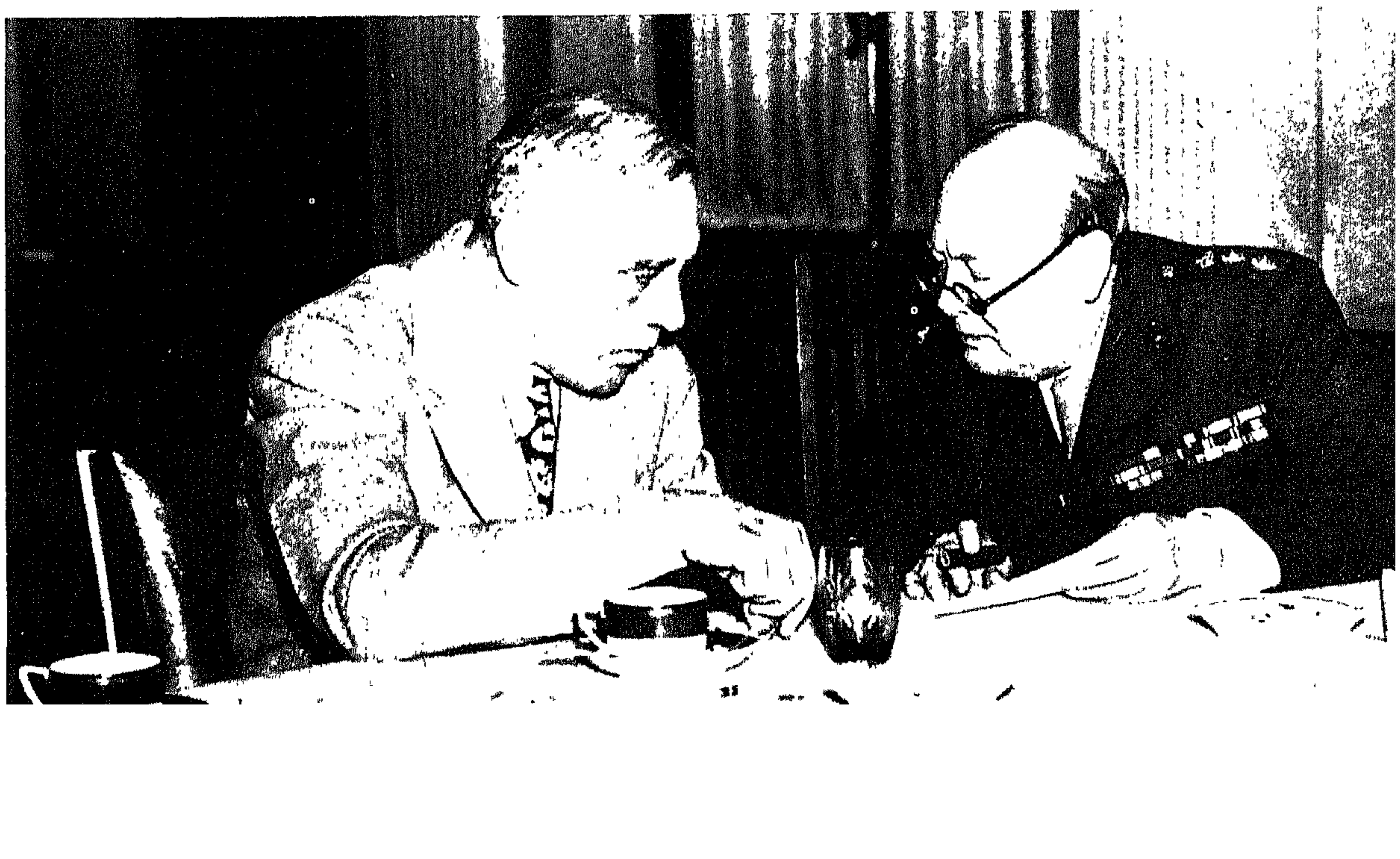

« إنّها بالنسبة لنا قضيّة شرف » . دارت المحادثات الخاصّة بين «روزفلت» و «تشرتشل» على مصير «بولونيا» في الدرجة الأولى.

«تشرتشل» الملحّة الضاربة . وجهود «روزفلت» المتحفّظة . منيت جميعها بالإخفاق الذريع . «فلقد عزم «ستالين» على أن يجعل من الدولة البولونيّة كوكباً سيّاراً قُضي عليه بالدوران في فلك «موسكو». ودرعاً يقي حدود «الاتّحاد السوفياتي» الغربيّة . فالحرب قد بدأت بسبب «بولونيا» التي ضمنت «بريطانيا» سلامتها . وحريّتها السياسيّة . وترميم أراضيها الكاملة . قال «تشرتشل» . «إنّها بالنسبة لنا قضيّة شرف . فأردف «ستالين» : « أمّا بالنسبة لنا فهي قضيّة حياة أو موت.»

حسب «تشرتشل» حساب النار . فقبل . بالرغم من احتجاجات الوطنيّين البولونيّين . بأن تُعاد حدود «بولونيا» الشرقيّة إلى الخطّ الذي اقترحه اللورد « كورزون» عام ١٩١٩ . فلم يلحّ حتّى على بقاء «لفوف» تحت العلم البولوني ؛ فرسم الحدود أمر ثانوي . أمّا القضيّة الجوهريّة فبقاء «بولونيا» سيّدة مصيرها . حرّة في الاستجابة إلى الدعوة العميقة المشبوبة التي تشدّها إلى الغرب . فالمعركة تدور حول هذه القضيّة وحدها

إلاّ أنّه قد قُضي على هذه المعركة بالاخفاق سلفاً . فعندما أعلن «ستالين» أنّه يريد «بولونيا» «قويّة ديموقراطيّة» . أعرب عن رأيه بوضوح ومن غير مواربة . فقويّة تعني أنّ على «بولونيا» أن تمتدّ حتّى «الأودير» (وحتّى إلى ما وراءه لتشمل «ستيتن» البولونيّة بقدر ما «بورنيو» هي بولونية!) وحتّى «النايسي» الغربيّة . وديموقراطيّة تعني أنّ عليها أن تنظّم مؤسّساتها وفقاً للنظام السوفياتيّ . وهكذا قُضي على رجال «لجنة لندن». الذين وُجّهت إليهم أبشع التهم . ألاّ تكتحل عيونهم أبداً برؤية الوطن الذي ناضلوا من أجله . أمّا الانتخابات الحرّة ، التي وعد بها «ستالين» تقيّداً بالشكل . فلن تحصل إطلاقاً .

وما يصحّ في «بولونيا» يصحّ. بأولى حجّة . في بلدان «أوروبا» الشرقيّة الباقية . البلقانيّة منها والدانوبيّة . فقد حصلت على الضمانات نفسها في ما يتعلّق بالحريّة والاستقلال والانتخابات الحرّة وحريّة اختيار أنظمتها . إلاّ أنّها ضمانات مصطنعة زائفة . «فستالين» واقعيّ عنيف الواقعيّة . وهو يعتقد أنّ الجيوش تحمل معها مبادىء الأمم التي أبرزتها . فكلّ ما يجرّه العلم الأحمر سيصبح أحمر . وما تبقّى لا يثير اهتمامه . موقّتاً على الأقلّ .

ولذا «فليالطا» من الخطورة أقلّ ممّا اعتاد الناس أن يعطوها بناء لدويّ اسمها . قيل أنّها قد سلّمت الامبراطوريّة السوفياتيّة ١٠٠ مليون أوروبي: وليس ذلك صحيحاً إلاّ على الصعيد الرمزيّ . فيوم التأم المؤتمر كان الروس قد احتلّوا «رومانيا» و«بلغاريا» و«يوغوسلافيا» و«المجر» . فضلاً عن قسم من «تشيكوسلوفاكيا» و«بولونيا» و«بروسيا» و«سيليزيا». أمّا «يالطا» فلم تكن غير غرفة تسجيل . وغادر الوفد الأميركي «القرم» على أجنحة التفاؤل . حاملاً بعض الضمانات الشفهيّة في ما يتعلّق بمصير الشعوب الأوروبيّة ؛ وحمل كذلك انتماء «الاتّحاد السوفياتي» إلى «الأمم المتّحدة»، بعدما اكتفى «ستالين» بثلاثة أصوات في المجلس العام بدلاً من الأصوات الستّة عشر التي كان يطالب بها . ولقد حمل خصوصاً الوعدَ الروسيّ بالتدخّل ضدّ «اليابان» ، «خلال الأشهر الثلاثة أو الأربعة التي تعقب استسلام ألمانيا». أمّا أشكال هذا التدخّل وحدوده فقد تُركت لما يرتئيه «الكرملين» .

أمّا ما جرى تحديده فهو الثمن . فلن تدخل «روسيا» الحرب إلاّ بعد تسلّم شحنات عسكريّة وصناعيّة متنوّعة : ١٢٠،٠٠٠ طنّ من البنزين الذي تبلغ نسبة الأوكتان فيه ١٠٠ درجة ، و٣٠،٠٠٠ شاحنة . و ٥٠٠ طائرة ، والحبل على الجرّار ... وستتسلّم على سبيل التعويض جُزر « الكوريل»، ونصف «ساخالين» الجنوبيّ ، و«بور آرثر» كقاعدة عسكريّة ، و««دايرن» كمرفإ تجاريّ ، وأخيراً الاشتراك في إدارة الخطوط الحديديّة الأسيويّة — الشرقيّة والمنشوريّة — الجنوبيّة. وهكذا تصرّف «روزفلت»، من غير علم وزير خارجيّته ، بما يملكه حليفه «تشانغ كاي تشك» . وعندما سأل «ستالين» أن يلطّف متطلّباته ، على اعتبار أنّ زمن الاستعمار قد انقضى ، أجاب الروسيّ انّه لا يطالب إلاّ بإعادة الوضع في «الشرق الأقصى» إلى ما كان عليه زمان القيصر الأسبق .

لقد آذن المؤتمر أن ينهي أعماله . وقد أسهمت الأطعمة الروسيّة الممتازة وخمور «القفقاس» الفاخرة في تلطيف الجوّ وإراحة العقول .

لقد انتهى المؤتمر ، وأبدى الانكليز والأميركيّون والروس ابتهاجهم بالنتائج . في الصورة : « ستالين » و«مولوتوف» يتحادثان ، وظهر بينهما «أفريل هاريمان» .

الفصل الحادي والثلاثون

تكفير

شباط - نيسان ١٩٤٥

مات "هتلر"

أغرق مدّ المبعَدين عن « سيليزيا » مدينة « دريسد » : فوصلت القُطُر الأولى القادمة من « تريبنتز » ومن الدساكر المجاورة . فهبّت المساعِـــدات الاجتماعيّات لمساعدة الشيوخ والمرضى . فوزّعن على اللاجئين وجبات ساخنة . ووجدن لهم بيوتاً يأوون إليها .

وتصحّم المدّ فبلغ حدود المأساة خلال الأيّام اللاحقة . وبالرغم من قساوة البرد وصل بعض القُطُر ذات العربات المكشوفة. وقد أقلّت من المشرّدين جموعاً واقفة متراصّة الكتل. ووصلت بعد ذلك عربات ومزالج وجماعات غفيرة من الراجلين. فقُدّر عدد السيليزيّين الذين استطاعوا الفرار من الروس بثلاثة ملايين من أصل ٤٫٧٠٠٫٠٠٠ . وبلغ عددهم في «دريسد» مساء ١٣ شباط نصف مليون تقريباً. فعرقلوا المحطّات. وخيّموا في الحدائق على ضفاف «الإيلب». وحول «الزفنْجر» و«الهوفكيرش» وكلّ التحف الغريبة التي جعلت من عاصمة ملوك السكسون القديمة شاهداً لا مثيل له من القرن الثامن عشر. وشعروا بأنّهم قد نجوا.

أُصيبت مدينة «دريسد» بقصفين: جرى الأوّل في ٧ تشرين الأوّل ١٩٤٤. وجرى الثاني في ١٦ كانون الثاني ١٩٤٥. ولم يهدف القصفان إلاّ الأرباض حيث تعمل مصانع الأدوات البصريّة: فضلاً عن بعض الصناعات الأخرى. أمّا «دريسد» ذاتها فلم تُمسّ بخدش واحد. فقال السكّان إنّ جمالها كان موضوع اتّفاق: فإذا صدف الحلفاء عن «دريسد». امتنع الطيران الألمانيّ عن قصف «أوكسفورد» ...

كان ليل ١٣–١٤ شباط نقيّاً ساجياً. فاحتفل أطفال «دريسد» بثلاثاء المرفع. بالرغم من مأساة اللاجئين واقتراب الروس: ودارت في سيرك «سارازيني» فصول تمثيليّة حافلة. ووفّر لها سلاح الطيران الملكيّ البريطانيّ ما تحتاج إليه من إضاءة في تمام العاشرة: فإذا بالقنابل المضيئة الكبيرة تنتزع من الظلمة مباني المدينة القديمة وشوارعها المتشابكة. وكأنّها شجرات الميلاد. لم يسبق لسكّان «دريسد» ولا للاجئي «سيليزيا» أن شهدوا منظراً كهذا. وكثيرون لم يفهموا معناه. كانت الإذاعة قد أعلنت قبل ذلك بدقائق أنّ تشكيلة ضخمة من قاذفات القنابل تقترب من «دريسد». وأمرت الناس بالنزول إلى الملاجىء. وتكفّل المهرّجون في سيرك «سارازيني» بنقل الخبر إلى الجمهور. وأرفقوه. كما يليق ذلك. ببعض الحركات المضحكة. فضحك الأطفال والكبار على السواء. وهكذا شهد الملاّحون وقاذفو القنابل. تحت أجنحة طائرات «لانكاستر» الـ ٢٤٥ التابعة لسلاح الجوّ الملكيّ. مدينةً هادئة البال. بمجموعاتها الهندسيّة الجليلة. وجسورها الجميلة التي تتخطّى نهر «الإيلب». فلم تعكّرهم أثناء عملهم طلقة واحدة من المدفعيّة المضادّة للطائرات. سقطت القنابل الأولى في تمام الساعة ٢٢٫١٥. فإذا هي قذائف ضخمة تزن الواحدة منها ٤٫٠٠٠ ليبرة. يهدف انفجارها الشديد إلى تحطيم زجاج النوافذ. بحيث يتسنّى للحريق أن يشبّ بسرعة ويمتدّ بالمزيد من الضراوة.

كان الحلفاء قد أحرقوا مدينة «هامبورغ» في ليل ٢٥–٢٦ تموز ١٩٣٤. فإذا القضاء على «دريسد» يبزّ ذلك في تجاهل الرحمة. وتلت الموجة الأولى في الساعة ١٫٣٠ موجةٌ ثانية ضمّت ٥٢٩ طائرة «لانكاستر»، أي ضعفَي ما

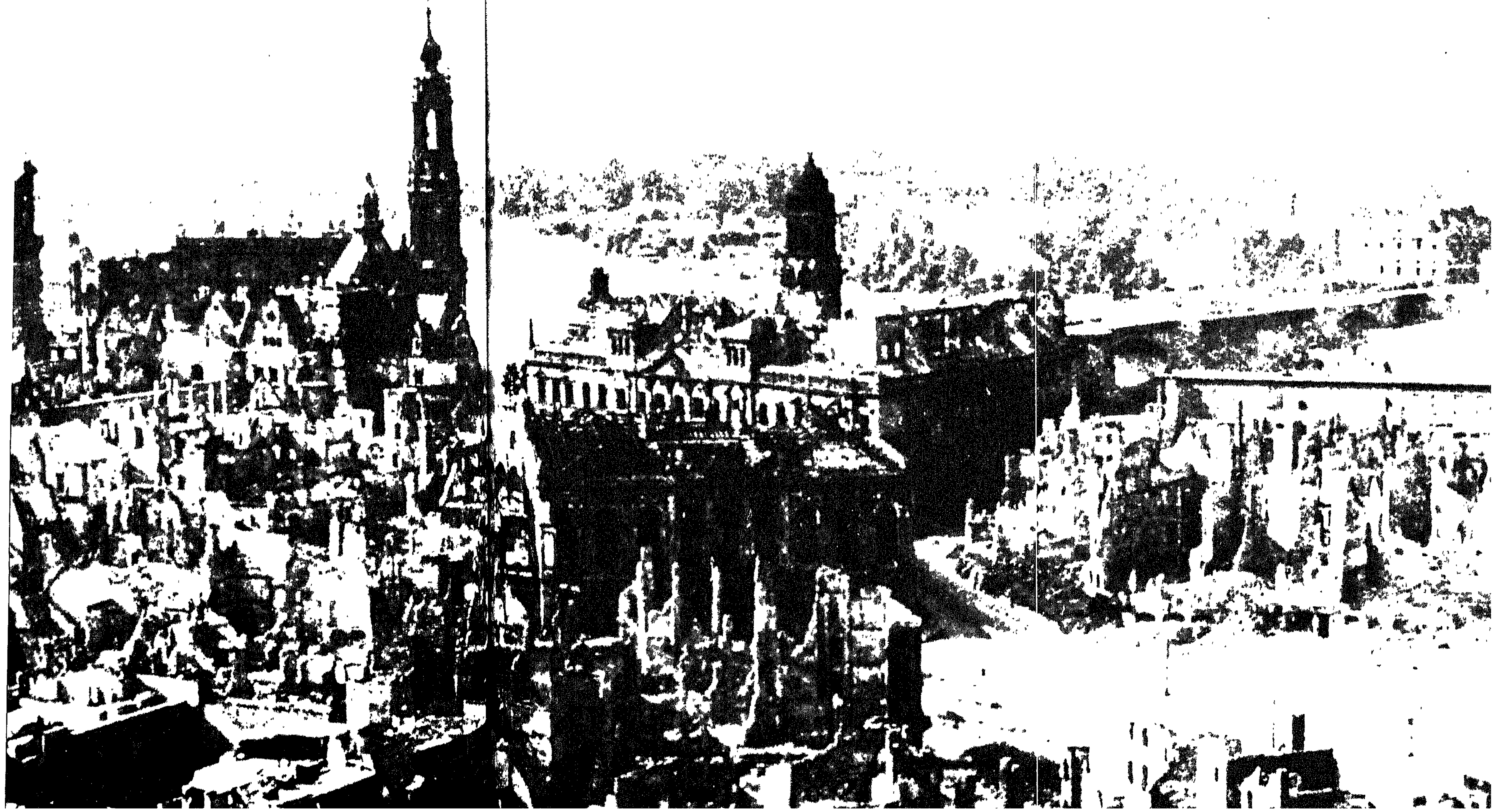

«دريسد» بعد القصف . لم يبقَ فيها بيت واحد لم يتداعَ !

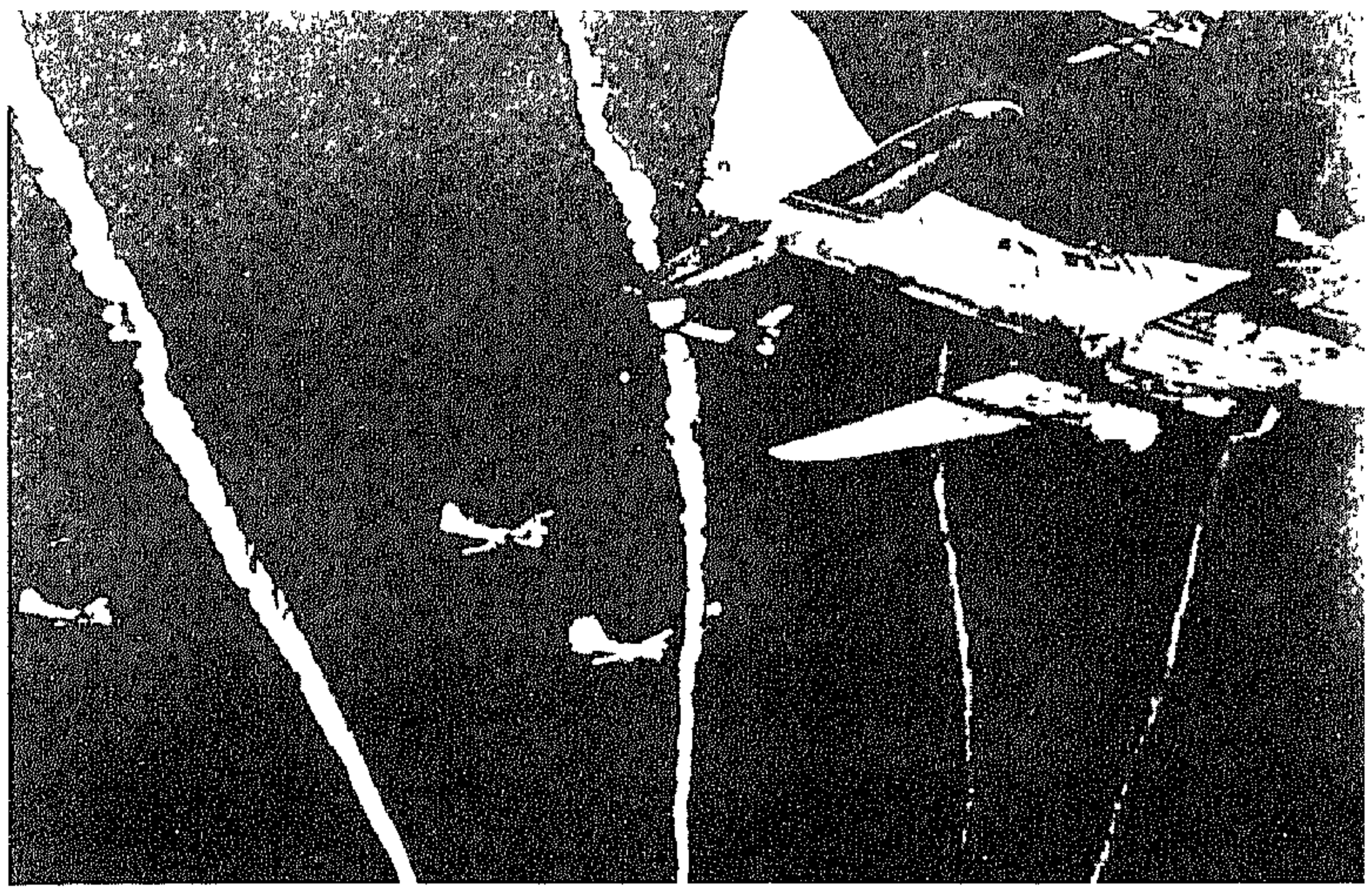

كانت أضواء النيران تضيء الطائرات المغيرة .

ضمّته الأولى. وتلتها عند الظهر موجة ثالثة ضمّت ٤٥٠ قلعة طائرة تابعة لسلاح الطيران الأميركيّ. كان هدف القنابل المُحرقة الـ ٦٥٠،٠٠٠ هو وسط المدينة، وعلى سبيل الدقّة، المثلّث الذي يغطّي الحيّ التاريخيّ بكامله، بما اشتمل عليه من شوارع ضيّقة وبيوت قديمة ذات عوارض خشبيّة. ووصلت الموجة الثانية فوق مدينة قد غدت، من أقصاها إلى أقصاها، طعمة لنار بلغت من الحدّة درجة، روى معها أحد الطيّارين ما يلي: «لقد استطعت أن أنشئ تقريري على أضواء النيران الّتي كانت تملأ حجرة القيادة في طائرتي». وعندما وصلت القلاع الطائرة، بعد مرور اثنتي عشرة ساعة، قامت بمهمّتها من غير أن ترى. فوق عمود من الدخان بلغ ارتفاعه ٥٠٠٠ متر.

يُعتبر قصف «دريسد» هذا أحد أفظع فصول الحرب الّتي تمخّضت عن الكثير الكثير من الفظائع. فقد اتّخذ الحريق شكل زوبعة من نار راحت تذكي نفسها بنفسها بما سبّبته من انخفاض في درجة الضغط الجوّيّ. إلى أن راحت السماء، وقد أدركها من الشفقة ما لم يدرك البشر، تصبّ على الأرض وابلاً من الأمطار أخمدت ألسنة اللهيب. إستحال الكفاح وتعذّر الفرار. أمّا الذين اعتصموا بالملاجئ فقد ماتوا خنقاً، وأمّا الذين خرجوا منها فقد ابتلعهم خضمّ النيران. زفت الشوارع ذاته احترق. وفي ساحة «ألتماركت» اشتعلت جماعة غفيرة من الناس كما تشتعل الغابة. ولاذ مئات الأشخاص بمياه «الإيلب» يطلبون فيها الغرق فراراً من عذاب النار. سلمت «هوبنهوف» من الغارة الأولى، فظنّ ألوف اللاجئين الذين آوتهم أنّهم قد نجوا من الخطر. ولكنّ الغارة الثانية أطلّت دونما إنذار فأحدثت مجزرة هائلة لاتوصف. إلتهمت الكارثة رجال مطافئ «دريسد»، وتعرّض رجال مطافئ المدن المجاورة، الذين هبّوا للنجدة، لنيران رشّاشات أصلتهم إيّاها طائرات «موستانغ» الّتي كانت تواكب القلاع الطائرة في الغارة الثالثة. واستمرّ الحريق طوال أربعة أيّام، فالتهم ٢٠ كلم٢. وملأ وادي «الإيلب» بحطام مكلّس. وبلغ جمع الجثث آخر درجات الإثارة. فجُمع في الدلاء ما يقدّر بـ ٢٠٠٠٠ محبساً. ونصبت في ساحة «ألتماركت» ستّ محارق كبيرة للجثث. ثم ووريت التراب بالرفوش كوم من الرماد البشريّ يبلغ علوّها مترين! قُدّر عدد الضحايا، وقد استحال إحصاؤها بدقّة، بـ ١٣٥،٠٠٠. فإذا بقصف مدينة «دريسد» يفوق بهوله وضحاياه كلّ ما عرفته الحرب، بما في ذلك قصف «هيروشيما».

إنتفض العالم، مع ما كان غارقاً فيه من هول وفظاعة، فاضطرّ السير «ارشيبالد سينكلير»، وزير الدولة الانكليزيّ لشؤون الطيران، إلى أن يجيب عن أسئلة قاسية محرجة وجّهها إليه مجلس العموم؛ فضخّم سلاح الطيران الملكيّ خطورة «دريسد» الصناعيّة تبريراً لموقفه؛ ولكنّ أحداً لم يجرؤ على إعلان الحقيقة، وهي أنّ القصف قد حصل نزولاً عند طلب الروس. وقد أرادوا ضعضعة المؤخّرات الألمانيّة أمام جبهتهم في «سيليزيا». وعلى هذا الصعيد كان الإخفاق تامّاً كاملاً: فموزّع «فريدرخشتاد» القريب من وسط المدينة، لم يمسّ تقريباً. فاستأنفت القُطُر سيرها منذ ١٥ شباط. هذا وما يزال تدمير مدينة «دريسد»، حتّى أيّامنا، يوفّر للشيوعيّين الروس والألمان العناصر الّتي يبنون عليها مطالعاتهم إذ يتّهمون الغربيّين بالهمجيّة.

«ريماغين» جسر على «الرين»

كان الجيش الكنديّ الأوّل، التابع للجنرال «كريرار»، يكافح على الجبهة الألمانيّة الهولنديّة منذ ٨ شباط. وقد رُفع إلى ١٣ فرقة بعدما ضمّت إليه ٩ فرق بين انكليزيّة وسكوتلانديّة وغاليّة. أمّا هدفه فمجرى «الرين» بين «نيميغ» و«مورس». وبقي الجيش البريطانيّ الثاني، إلى اليمين، جامداً موقّتاً خلف «الموز»، من «مولك» إلى نقطة التقائه «بالرورير».

سبق هذه الحملةَ تبادلٌ في وجهات النظر حادّ، وحتّى لاذع، بين رؤساء الأركان الانكليز والأميركيّين. وتنازل «أيزنهاور» من جديد فقبل بأن يُبذل المجهود الرئيس شمالَيّ الجبهة، وبأن تُسند قيادة أكبر قسم

من القوّات التي تسمح بها تسهيلات المنطقة، وقوامها ٣٥ فرقة تقريباً، إلى «مونتغومري». ولكنّ رؤساء الأركان الأميركيّين تمسّكوا بمبدإ حملة أخرى–هي حملة «باتون»–، التي كانت ستُشنّ على طرفي «الموزيل» كليهما، لتعبر «الرين» بين «كوبلانس» و«فورمس»، وتنتهي في وادي «الماين». وهكذا ظلّت الستراتيجيّة الحليفة موضوع نزاع، وظلّت قراراتها بمثابة حلول وسطى. لم يُرضِ ذلك الانكليز تمام الرضا، ولم يخفِ الجنرالان الأميركيّان «برادلي» و«باتون» استياءهما.

أمّا الخصم الذي اصطدم به الجيش الكنديّ فهو جيش المظلّيّين الأوّل، الذي يشكّل، فضلاً عن الجيش الخامس والعشرين الضعيف المرابط شماليّ «هولندا»، المجموعة «هـ» التي تسلّم «بلاسكوفيتز» قيادتها حديثاً، بعدما نُقل من منطقة «الألزاس–لورين». يشغل هذا الجيش خطّ «سيغفريد»، وموقع سدود قريباً من «الرين». أعلن الجنرالات الألمان أنّ هذه التنظيمات الدفاعيّة صوريّة وهميّة. فكتب «شليم» قائد الفيلق: «لم يكن ذلك جداراً، بل كان وهماً». وقال قائد الجيش «شتراوبي»: «لم يكن ثمّة غير «هتلر» يتصوّر «الرايخ» راتعاً في الطمأنينة والأمان وراء تحصينات عميقة متينة مصنوعة من الاسمنت المسلّح.» وفرضت التعليمات التي أملاها الفوهرر شخصيّاً واجبَ الدفاع بمنتهى الضراوة عن ضفّة «الرين» اليُسرى، وحتّمت أن توضع الجسور تحت رقابة صارمة، بحيث لا يستطيع أيّ جنديّ وأيّة عربة وأيّ سلاح أن يعبر إلى الضفّة اليمنى، ما لم يحصل على أمر ممهور بتوقيع رئيس أركان الجيش. وهكذا سيُحظّر المرور حتّى على دبّابات لم تبقَ صالحة للقتال، وحتّى على سيّارات للإسعاف غاصّة بالجرحى.

ساءت المواقع المحصّنة؛ إلاّ أنّ الجنود الألمان المكافحين على تخوم الوطن لم يفقدوا شيئاً من رباطة الجأش والصمود، ولم يلبث انطلاق الحملة الانكليزيّة الكنديّة السريع أن استحال معركة قاسية عنيدة. فقد غمرت البلادَ المسطّحة وحولٌ ومياه، فبلغ عرض «الرين» ١٥ كلم بين «نيميغ» و«إيميريخ». وقد برزت من لُجَجه الوَحِلة قرى بدت أشبه ما تكون بالجزر. وسارت الأرتال على طرقات قد اختفت تحت طبقة من المياه بلغ ارتفاعها مترين.

كان على الجيش التاسع الأميركيّ أن يسهم في هذه الحملة فيبلغ «الرين»، ويطوّق، أثناء اتّصاله بالكنديّين، جيشَ المظلّيّين الأوّل. وكان أحد شروط النجاح يقضي بألاّ تُنسف سدود «الروير». وإنّ لهذه السدود حكاية. لم تدرك القيادة الأميركيّة خطورتها في تشرين الأوّل، فأهملت احتلالها، وعندما عمدت بعد ذلك إلى انتزاعها أوقفت حملةُ «الأردين» الألمانيّة عملَها. حاول سلاح الجوّ الملكيّ بعد ذلك نسفها بالطوربيد، علّ المياه التي تحتجزها تنساب فتغرق الألمان المتشبّثين بوادي «الروير»؛ إلاّ أنّ السدود كانت عبارة عن حواجز مصنوعة من التراب جُعلت نواتها من الاسمنت المسلّح، فتمكّنت بذلك من الصمود في وجه كلّ المحاولات. أمّا الآن فالضرورة تقضي بانتزاعها سليمة. قبل أن يباشر الجيش التاسع عبور «الروير»، وإلاّ لكان بوسع موجة من المياه العاتية أن تقطع الجيش عن مؤخّراته وتُنزل به من الخسائر ما لا يمكن تصوّره.

أُسندت المهمّة إلى الجيش الأوّل؛ فشنّ الفيلق الخامس، التابع للجنرال «جيروي»، هجومه منذ ٥ شباط، في تمام الساعة الثالثة. على ميدان وعر كثير الأشجار تفترش أرضَه حقولُ الألغام. فإذا هو غاية في الصعوبة. تمّ احتلال ستّة سدود من أصل سبعة، وبقي السدّ السابع الرئيس، سدّ «شفمّيناول»، وهو بناء جليل ضخم يمتدّ بين جرفَين سامقين. انتزعت الفرقة الأميركيّة ٧٨ في مدى يومين قرية «شميدت» القريبة، ودارت حول بحيرة السدّ، وبعدما تقدّمت في شعاب موحشة انتزعت مركز مراقبة المياه، ولكنْ بعد فوات الأوان، أي بعدما نسف الألمان المنافذ بالديناميت. فطمت مياه «الروير» بفيض من اللجّة الوَحِلة أمام الفرق الاحدى عشرة التابعة للجنرال «وليم هـ. سيمبسون» والمتأهّبة للهجوم. فكان لابدّ من الانتظار ريثما تتسرب المياه.

وتابع الكنديّون والبريطانيّون هجومهم منفردين؛ واستمرّ الزحف منتظماً شديداً عسيراً. فانتُزعت مدينة «كليف» وغابة «مويلاند» من العدوّ بين ١٨ و٢١ شباط، وبقي الألمان متمسّكين بمرتفعين شجريين هما «هوشفالد» و«بلبرجرفالد»، ويقعان على بعد عشرة كيلومترات من

سلمت التماثيل من أذى القصف في «دريسد» وغيرها. لم يتعرّف إلاّ إلى ٣٩٧٧٣ من ضحايا ليل ١٣–١٤ شباط ١٩٤٤ البالغ عددهم ١٣٥ ألفاً، لأنّ الكثيرين من الباقين كانوا من لاجئي «سيليزيا». ←

جُمعت الجثث في «دريسد» المسحوقة، في لوحة مذهلة. إنّها الضحايا البريئة تذهب طعمة الحروب.

القوّاد الأميركيّون الذين امتازوا في المعركة الحاسمة . وهم في الصفّ الأماميّ ، من اليسار إلى اليمين : جورج باتون (الجيش الثالث) ، عمر برادلي (مجموعة الجيوش ١٢) ، دوايت أيزنهاور (القائد الأعلى للقوّات الحليفة) ، كورتني هودجز (الجيش الأوّل) ، وليم سيمبسون (الجيش التاسع) .

دبّابة أميركيّة تزحف بين أنقاض « كوبلانس » التي سقطت في ١٧ آذار على أثر هجوم عنيف .

« الرين » تقريباً. طلب « روندستاد » الإذن بإعادة القليل المتبقّي من جيش المظلّيين الأوّل إلى الضفّة اليمنى . فاصطدم بعناد « هتلر » الذي قضى بالدفاع عن كلّ شبر مربّع من أرض « الرين » حتّى قطرة الدم الأخيرة.

تمّ انسياب مدّ « الروير » خلال هذه المعارك؛ وفي ٢٣ شباط عبر الجيش التاسع النهرَ. ولمّا يزل عريضاً سريعاً، تحت حماية جويّة هائلة. فتمّ الاستيلاء على خرائب « لينيخ » و « يوليخ » بواسطة قاذفات اللّهب؛ فما كان من القيادة الألمانيّة . وقد عزمت على صدّ التقدّم الأميركيّ ، إلاّ أن سحبت من القوّات التي وقفت سدّاً في وجه الكنديّين فرقة الدبّابات « ليهر » . وفرقة الدبّابات الحديثة ١٥. فكانت نتيجة هذا التدبير انهيار الخطوط الألمانيّة. فسقطت « هوشفالد » و « بلبرجرفالد » في ٤ آذار. وحوصرت بقايا فيالق أربعة في رأس جسر صغير في جوار « كزانتين » . و « هتلر » مصرّ على رفضه السماح بعبور « الرين » !

تقدّم الفيلق ١٦ ، التابع للجيش الأميركيّ التاسع ، تقدّمه السريع نحو « فيسل » ، واستولى الفيلق ١٣ على « كريفيلد » ، وسيطر الفيلق ١٩ على « مونشنغلادباخ » . وأدرك « الرين » في « نويس » إزاء « دوسلدورف » . فأخذت الجيوب الألمانيّة المتبقّية على الضفّة اليسرى تزول واحداً بعد واحد ، لأنّ رجال حامياتها أخذوا في الاستسلام ، أو لأنّهم خرجوا على الأوامر السامية فلجأوا إلى الضفّة اليمنى . إلاّ أنّ الجسور كلّها نُسفت خلفهم .

أمّا في مجموعة الجيوش ١٢ فقد أخلد « هودجز » إلى السكينة النسبيّة خلال القسم الأكبر من شباط ، فيما لزم « باتون » موقف الهجوم دونما انقطاع . وكان جيشه الثالث يُمسك بجبهة متمادية الأطراف تمتدّ من « شني إيفل » إلى « ساربروك » . قال : « سألني « برادلي » عن الموعد الذي سألزم فيه جانب الدفاع . فأجبتُ بأنّي أقدم جنرالات الجيش الأميركيّ في « أوروبا » . وأوسعهم خبرة ، وأنّه لو طُلب إليّ أن ألزم جانب الدفاع لطلبت إعفائي من القيادة. » وكتب ما مفادُه أنّ الجيش الثالث هو الجيش الوحيد الذي يقوم بعمل؛ ولم يتورّع عن انتقاد « هيئة الأركان الحليفة » على اعتبار أنّها أخطأت إذ سمحت بقيام حملة « مونتغومري » . ولكنّ حاصل معاركه اليوميّة كان ضئيلاً ، وظلّ الجيش الثالث متردّياً في غابات « الأيفل » ، بين جدولين رفع مستواهما ذوبانُ الثلوج هما « البروم » و « الكيل » . أمّا « تريف » مفتاح وادي « الموزيل » ، فما برحت في يد الجيش الألمانيّ السابع .

في ٢٣ شباط دفع « هودجز » بحملة مجموعة الجيوش ١٢ الحقيقيّة باتّجاه « كولونيا » ، فعبر الفيلق ٧ ، بقيادة « لوتن كولينز » ، نهرَ « الروير » حين عبره الجيش التاسع ، واستولى على « دورين » التي دُمّرت شرّ تدمير . ومدّ الهجومَ في الأيّام التالية الفيلقان ٣ و ٥ ؛ فعبرت الفرقة المصفّحة ٣ نهر « الإيرف » ، وهو آخر حاجز طبيعيّ يعترض طريق « كولونيا » ، في أوّل آذار . وفي ٤ منه دخلت المدينةَ الفرقةُ المصفّحة ٤ وفرقةُ المشاة ١٠٤ ، وفي الغد اقتحمتا خطّ الدفاع الممتدّ على « الرينغز » أو الجادّات الخارجيّة. وفي ٧ آذار رفع رجال الحامية أذرعَهم مستسلمين أمام الكاتدرائيّة التي سوّدها الحريق .

وأدرك فيلقا الجيش الأوّل الآخران نهر « الرين » جنوبيّ « كولونيا » في منطقة « بون » . وأدركت النهر كذلك في « نوفيد » و « أندرناخ » ميسرةُ الجيش الثالث المتقدّمةُ شماليّ « الموزيل » . سقطت مدينة « تريف » في ٣ آذار ، وصمدت « كوبلانس » الواقعة في زاوية بين « الموزيل » و « الرين » . واحتفظ الألمان ، غربيّ « الرين » ، بمقاطعة واسعة تشمل « البلاتينا » بكاملها ، والقسم الأكبر من « السار » ، وجزءاً من « اللورين » فضلاً عن « بيتشي » وشماليّ « الألزاس » ، حتّى « الموديز » ، عند أبواب « ستراسبورغ » . صمّم « أيزنهاور » على إنجاز فتح الضفّة اليسرى ، على أن يُنشئ ممرّاً ضخماً على

«الرين» متى انخفض مستوى المياه في شهر نيسان .

إنتشرت الفوضى بين «كولونيا» و«كوبلانس» كاملة شاملة. فاختلطت أرتال ألمانيّة من المشاة وراكبي عربات الخيل والسيّارات. في طريق المقدّمات الأميركيّة المصفّحة. ونشبت الاشتباكات المتفكّكة. وبينا راح الألمان يستسلمون جماعات جماعات، صمد بعض القرى. وقد هبّ للدفاع عنها. بمنتهى الضراوة. محاربون تتراوح أعمارهم بين ١٤ و١٥ سنة إجمالاً . ينتمون إلى منظّمة «الشبيبة الهتلريّة».

في صباح ٧ آذار خرجت فصيلة أميركيّة تابعة للفرقة المصفّحة ٩. هي فصيلة القتال «ك». من «الإيفل» بطريق «أوسكرشن». كانت تتألّف من فصيلة من الشاحنات ومن فصيلة من دبّابات «بيرشينغ». وقد وضعت تحت قيادة الملازم الثاني «كارل تيمرمان» الذي رأى النور في «فرانكفورت» عام ١٩١٩ . من أب أميركيّ تابع لقوّات الاحتلال . وفتاة ألمانيّة . وقد أعيد طفلاً إلى «ويست بوينت» (نيبراسكا) فلم يرَ «الرين» قط. وها هو يكتشفه الآن من ذروة «الآبولينار شبرغ». ولم يلبث أن اكتشف تفصيلاً بات غير معهود في مشهد من مشاهد ١٩٤٥ : أجل، لقد رأى جسراً. جسراً لا يزال سليماً! وجسر «لودندورف» هذا يعبر «الرين» أمام مدينة «ريماغين» الصغيرة، مقلاً خطّاً حديدياً مزدوجاً لا يصل الضفّة اليمنى حتّى يغور في نفق؛ ولقد ازدحمت على الجسر جماعة غفيرة من المدنيّين والعسكريّين. ظهرت فيها بوضوح رؤوس بقر تجرّ إلى الضفّة اليمنى.

تبع الميجر جنرال «وليم م. هوج»، قائد الجيش التاسع، طلائعه عن كثب. فلم يلبث أن وصل إلى «الآبولينار شبرغ»، فرأى الجسر بأمّ العين. وأمر «تيمرمان» بالاستيلاء عليه سليماً

عجّت «ريماغين» باللاجئين. وبرزت دبّابات «بيرشينغ» بين الجماهير . فقفز المشاة من الشاحنات. فأسروا بعض الجنود الألمان. وحتّى رئيس المحطّة وقد ظنّوه جنرالاً بسبب قبّعته الحمراء! ثمّ ساروا إلى جانب الخطّ الحديديّ حتّى بلغوا جرف «الرين». كان الجسر عبارة عن بناء معدنيّ تحمله أربع دعامات حجريّة. وينتصب على جانبيه برجان من الآجرّ المسوّد. وفجأة برز من أحد هذين البرجين مدفع رشّاش من عيار ٢٠ مم فكنس الخطّ الحديديّ؛ فما كان من إحدى الدبّابات إلاّ أن هدمت البرج. فصمت المدفع الرشّاش. وإذا بنفثة من الدخان تتصاعد. يرافقها انفجار شديد: لقد أعمل النسّافون الألمان جهاز التفجير. فارتفع الجسر. وبعد ما تردّد نصف ثانية. عاد فاستقرّ على دعاماته. وإذا هو سالم لم يصب بأذى !

كان أوّل المندفعين — وأوّل من عبر «الرين» عنوة. منذ عهد الثورة الفرنسيّة — الجنديّ «أليكس درابيك». وهو عامل جزّار في «هولاند» (أوهايو) واندفع في أثره «تيمرمان» على رأس رجاله. فلاذ المدنيّون والعسكريّون من الألمان بالفرار عبر النفق. وبادر ثلاثة من النسّافين الأميركيّين إلى انتزاع سلك جهاز التفجير. معطّلين بذلك فتيل لغم يزن ٢٥٠ كلغ لم يكن قد انفجر بعد .

وانتقل الخبر من ضفاف «الرين» بطريق التسلسل حتّى مقرّات القيادة. ومن «سبا» خاطب «هودجز» «برادلي» قائلاً : «برادا»، لقد وضعنا يدنا على جسر. — جسر؟ أتعني جسراً على «الرين»؟ وسليماً؟ — أجل! هو جسر «ريماغين». لم تتسنّ للألمان فرصة نسفه.» وكان الميجر — جنرال «هارولد م. بول». رئيس مكتب عمليّات «أيزنهاور». إذ ذاك. في مقرّ قيادة «برادلي»؛ فاحتجّ مدّعياً أنّه لا يحقّ للجيش التاسع أن يعبر «الرين»، وأنّ ما يقوم به مخالف للخطّة الموضوعة . فقاطعه «برادلي» صارخاً: «خسئت الخطّة! أو تريدنا أن نعبر «الرين» عائدين القهقرى فننسف الجسر بأيدينا؟ فالجسر جسر. وطالما أنّ في يديّ جسراً. فأنا محتفظ به!» إلاّ أنّه لم يكن بدّ من الحصول على موافقة «أيزنهاور». فتلفن «برادلي» إلى «ريمس». حيث استقرّ أخيراً نسق الأركان الحليفة الأماميّ . فقال «أيك» مستغرباً: «جسر على «الرين»؟ ولكن ما لديك من القوّات الجاهزة لعبوره؟ — أربع فرق في أقلّ تعديل. ولكن أودّ أن أطمئنّ إلى أنّي لا أعكّر مخطّطاتك... — دع عنك المخطّطات يا «براد». وادفع بكلّ ما لديك من قوّات.»

وفي الجهة الأخرى من «الرين» رقي نبأ الاستيلاء على جسر «ريماغين» سلسلة القيادة حتّى وصل معقل المستشاريّة المظلم. وممّا يؤسف له أنّ صورة محاضر ٧ و٨ آذار المختزلة قد أبيدت. فنحن لا نعرف ما صبّه الفوهرر من لعنات في نصّها الصحيح.

إلاّ أنّنا نعرف نتائج غضبه. فلقد استدعى الجنرال «رودولف هوبنر». أحد قضاة الجبهة الشرقيّة. لمحاكمة من دعاهم خونة «ريماغين». فاتّهم الضبّاط الكبار «شيلر» و«ستروبل» و«كرافت». والنقيب «بلاتجي». والملازم الأوّل «بيترز». بالإهمال الآثم. وحكم عليهم بالموت . واحد فقط لم ينفّذ فيه حكم الإعدام نظراً لغيابه. هو «بلاتجي» الذي خدمه الحظّ فخرج من الجهة الأميركيّة من النفق مستسلماً رافعاً يديه. أمّا الجنرال «بوتمان». قائد قطاع «ريماغين» الذي أحيل كذلك إلى المحكمة العسكريّة. وحكم عليه بالسجن خمس سنوات. فقد انتحر.

وإنّ لجسر «ريماغين» ضحيّة أخرى هي الفيلد — مارشال فون «روندشتاد». كان الفوهرر يضمر السخط والنقمة لهذا الجنديّ القديم. فلمّا استدعي «فيستفال». رئيس هيئة الأركان. إلى «برلين» في ٦ آذار. صبّ عليه «هتلر» جام اللوم والتقريع الذي كان قد اعدّه لرئيسه. وعاب

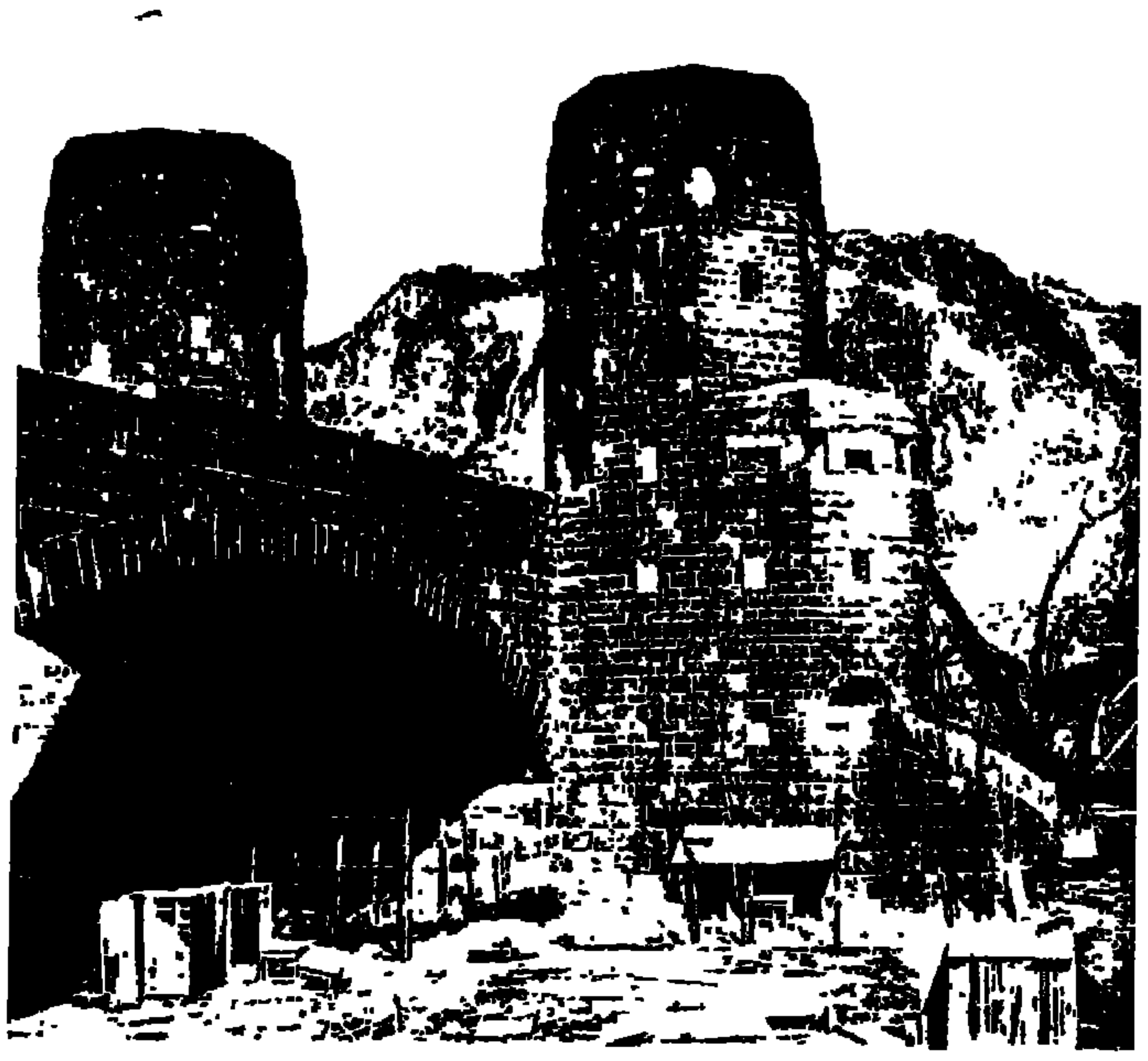

جسر «ريماغين»: من هنا تسلّل الجيش الأميركيّ .

عليه «كيتل» «جبن» قوّات الجبهة الغربيّة. ثمّ عاد «هتلر» فاستشاط غيظاً ونقمة على مذكّرة «روندشتاد» المتعلّقة بعيوب خطّ «سيغفريد» قائلاً : «يرتعد العدوّ أمام تحفة التقنيّة الألمانيّة. ويجرؤ جنرال ألمانيّ فيزعم أنّ الجنديّ الألمانيّ لا يطمئنّ إليه!» وأتت مفاجأة «ريماغين»، التي وافق حصولها اليوم التالي لفورة الغضب هذه. تقضي على «روندشتاد» بالخذلان الثالث. فأعلن «هتلر»: «لقد أخفق الرجل وقضي أمره. أنا لا أريده بعد اليوم.» فاستدعي «كيسلرنغ» من «إيطاليا» وسلّم قيادة الغرب العليا .

إنهيار حاجز "الرين"

في ١٩ آذار وقّع «هتلر» أمراً يضاهي أوامر «ستالين» القاسية في ١٩٤١؛ ففي مناطق الرايخ الّتي يرغم الجيش على التخلّي عنها، يجب تدمير كلّ شيء بلا شفقة: وسائل النقل، السدود، شبكات الغاز والكهرباء. المناجم والمنشآت الصناعيّة، وحتى مستودعات الثياب والمؤن. وقد أتى قرار تكميليّ يأمر بإجلاء السكّان إجلاء تامّاً في الغرب وفي الشرق على السواء. يجب ألاّ يجد المجتاحُ غيرَ صحراء في أرض محرقة.

لم تشمل هذه التدابيرَ المغايرة للصواب اعتباراتٌ عسكريّة صرفة؛ فهي تعبير عن انتقام «أدولف هتلر». فمنذ شهر آب ١٩٤٤ كان قد صرّح في مؤتمر الحكّام أنّ فقدان الحرب لا يمكن أن ينتج إلاّ عن جبن الشعب الألمانيّ، وبالتالي عن قلّة أهليّته أمام التاريخ وأمامه هو، «هتلر». إذ ذاك لن يبقى الشعب الألمانيّ جديراً بالبقاء. لا يليق أن يكون هنالك غدٌ بالنسبة لأمّة تخون مصيرها وزعيمها.

وقام «ألفرد شبير»، وزير التسليح، يتصدّى لهذه العدميّة. فخلال

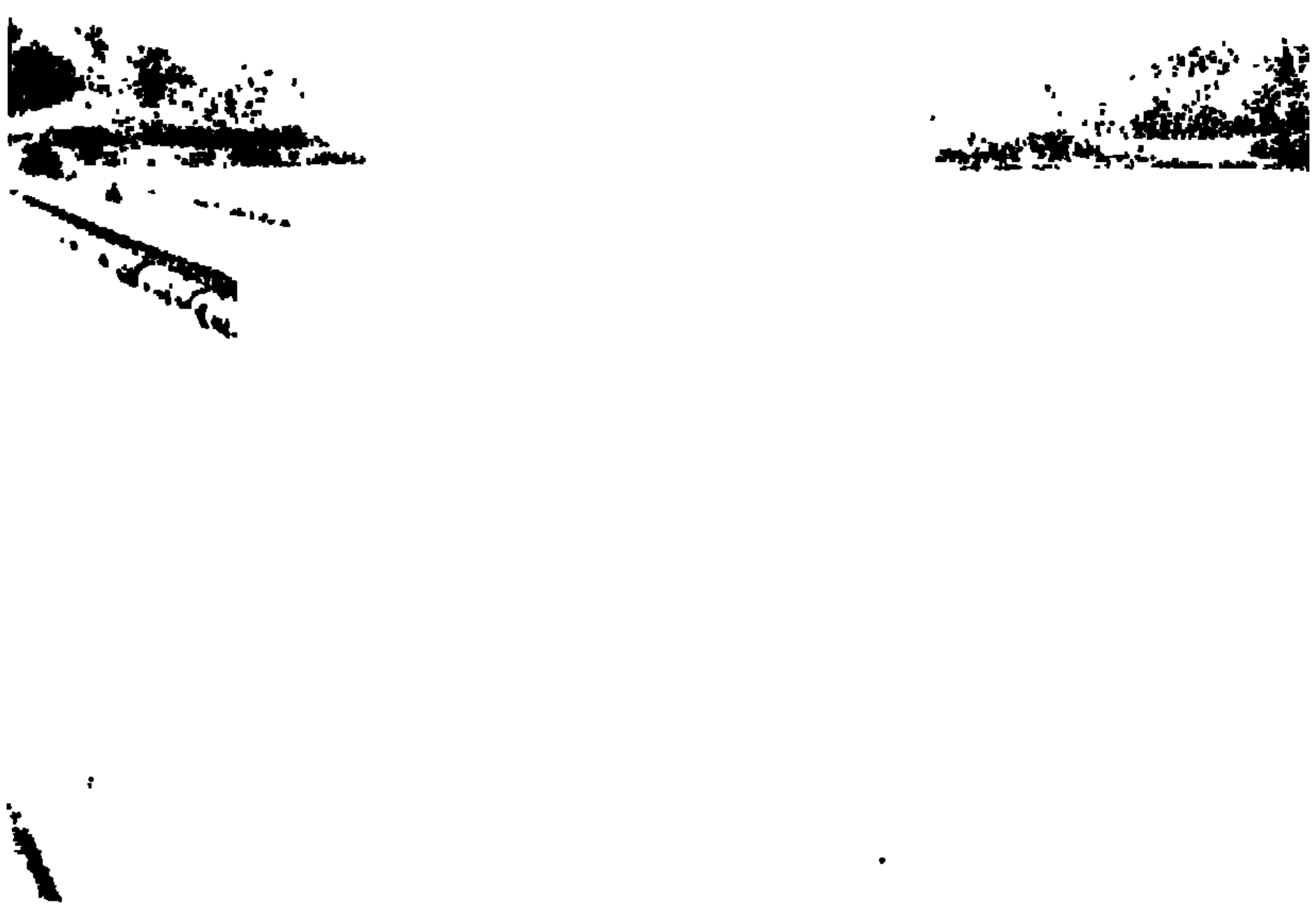

جسر من فولاذ نُصب على قوارب من مطّاط فوق «الرين».

سنة ١٩٤٤ بكاملها لم يكلّ مجهوده قط. وقد رفع الإنتاج الحربيّ إلى رقمه القياسيّ، مجدّداً تجهيز ١٢٠ فرقة مشاة، و٤٠ فرقة مصفّحة؛ أي ما يعادل مليوني رجل. وقد صرّح في محاكمات «نورمبرغ» بقوله: «لقد كان «هتلر» يخدعنا، ناشراً بعض المعلومات السريّة المزيّفة الّتي كانت تزعم قيام مفاوضات مع الحلفاء»، موفّراً بذلك الحجّة لإطالة قتال غير متكافئ. وقد تلاشى هذا الأمل الخدّاع في ١٩٤٥. «فشبير»، الذي كان من أعيان الحكم الكبار، وهو صديق الطاغية وصنيعته، قد انتهى إلى الاستنتاج نفسه الذي انتهى إليه أسياد بسطاء مثل «شتاوفنبرغ»، وجنود كلاسيكيّون مثل «بيك»، وبورجوازيّون محافظون مثل «غوردلر». فالسبيل الوحيد للحؤول دون تكبيد الشعب الألمانيّ منتهى الكارثة هو تحطيم الغلّ الذي يربطه إلى فوهرره الشيطانيّ؛ والسبيل الوحيد لبلوغ هذا الأرب هو قتل «هتلر».

ولكنّ قتل «هتلر» قد غدا أكثر صعوبة ممّا كان عليه قبل ٢٠ تمّوز. فما من إنسان يمثل أمامه إلاّ بعد أن يقوم حرّاسه الشخصيّون بتفتيشه. إلاّ أنّ «شبير» كان يعرف حصن المستشاريّة لأنّه هو الذي بناه. فلو أنّه يتمكّن من ضخّ غازسامّ في مجاري التهوية لما قُضي على «هتلر» وحده. بل وعلى كلّ من في الحصن من أمثال «غوبلز»، و«بورمان»، و«لي»، و«بورغدورف»، و«فيغيلين»...

ولم تجرِ محاولة الاغتيال قطّ. ففي جلسات المحكمة في «نورمبرغ» اكتفى «شبير» بشرح السبب ببراهين فنّية: استحالة تفجير قنبلة غاز، وبناء مدخنة واقية حول مجاري الهواء نزولاً عند طلب «هتلر». وأمام استجوابات التحقيق — وكانت أغنى بكثير من المناقشات — أدلى بإفادة مختلفة: كان يقوم بجولة تفتيشيّة في «الرور»؛ وقد هرع يختبئ في ملجأ بعد سماعه إنذاراً. وكان رجال الشعب — وهم من المعدّنين — الذين وجد نفسه بينهم في ظلمة تشبه ظلمة القبور، يتجاذبون أطراف الحديث من غير أن يعلموا أنّهم في رفقة أحد وزراء الرايخ. وكانوا جميعاً يقولون إنّ «ألمانيا» يجب أن تقاتل حتى الموت، وكانوا جميعاً يثقون «بهتلر»، ويشهّرون بالمتآمرين، بالخونة، وبأسياد ٢٠ تمّوز. وشعر «شبير» عندئذ بأنّه لا يحقّ له أن يخنق ذلك الرجل الذي ما زال، وهو في غمرة محنة لا مثيل لها، قطبَ الشعب الألمانيّ، كما يُخنق ثعلب في جحره.

لقد ثار «شبير» على فكرة تدمير «ألمانيا» على أيدي الألمان أنفسهم. وفي ١٨ آذار وضع مذكّرة بين يدي «هتلر» وخاض معه غمار نقاش طويل. وأعاد الكرّة بعد عشرة أيّام، وقد تجرّأ على القول في تلك المرّة إنّ الحرب قد فُقدت. وقد اعتبر «هتلر» ذلك الرأي جريمة ضدّ سلامة الدولة عقابها الموت. فاستدعى «شبير» وأمهله مدّة أربع وعشرين ساعة لنقض قوله. وفي اليوم التالي عاد إليه «شبير» بمذكّرة جديدة مستهلّها هذه الكلمات: «إنّ الحرب قد فُقدت.»

ولم تنصبّ الصاعقة على المتهوّر؛ ورفض «هتلر» تسلّم الورقة الّتي كانت إثباتاً لخيانة تلميذه الفكريّة. وتآمر «شبير» مع «غوديريان» فخفّف أمر التدمير، وخفّض عدد الجسور المطلوب نسفها، وأمر بإغراق المتفجّرات الموضوعة في المناجم، وبألاّ تُمسّ السدود والمصانع بأذى. وقام «بورمان» بإفشاء أمره، فلم يأتِ «هتلر» حركة.

إنّ عدد الذين سلّموا بأنّ الحرب مفقودة لا محالة، ازداد يوماً بعد يوم. كان «كيسلرنغ»، قائد الجبهة الغربيّة الجديد، هتلريّاً، ومن الذين لا يرجعون عن غاية، ومتفائلاً. وقد أثبتت له دورة تفتيشيّة سريعة قام بها على الجبهة الرينانيّة أنّ الوضع كان أكثر توتّراً بكثير ممّا كان يتخيّله وهو في «إيطاليا». فمعارك كانون الثاني وشباط على الجبهة الروسيّة قد ابتلعت

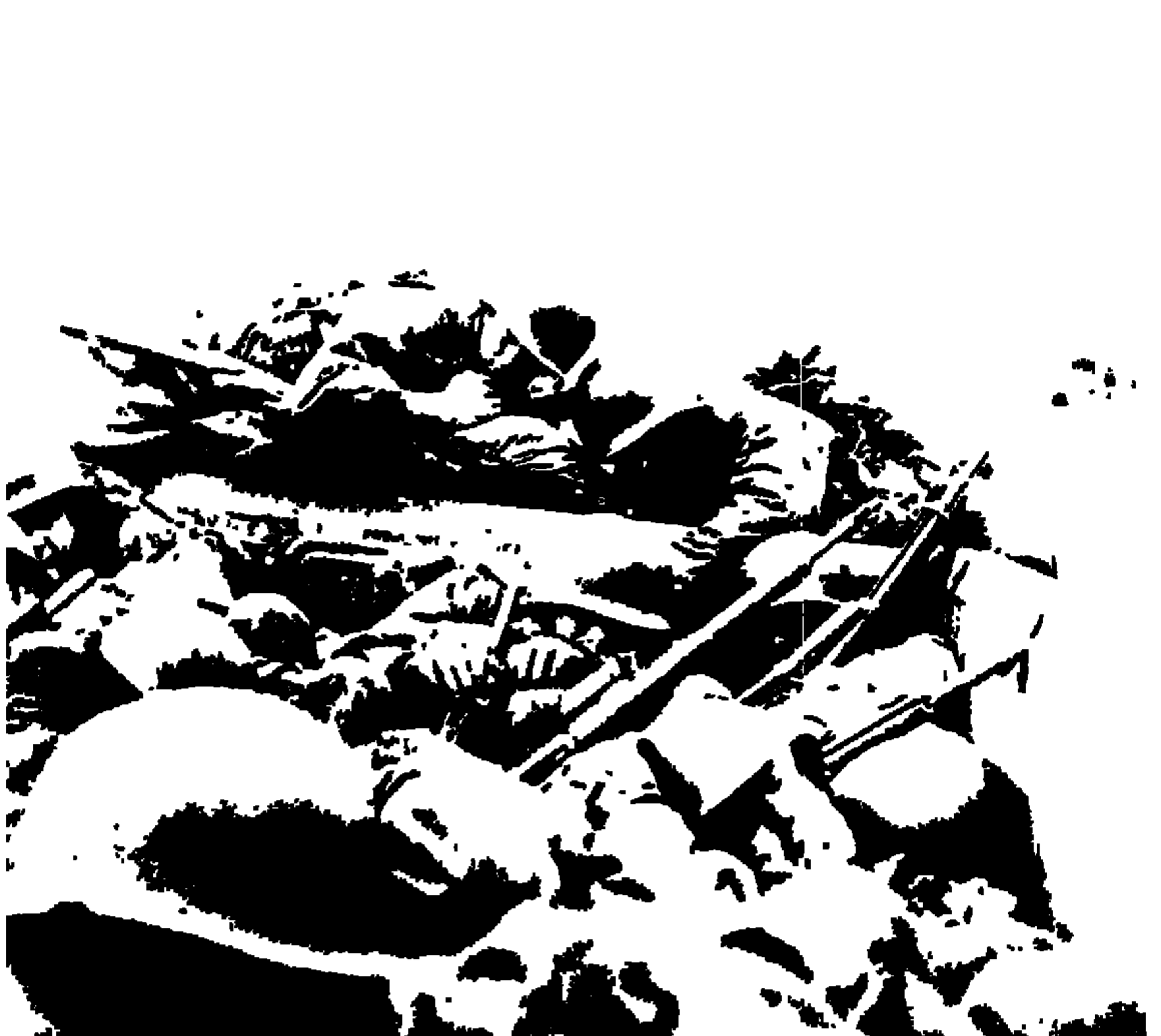

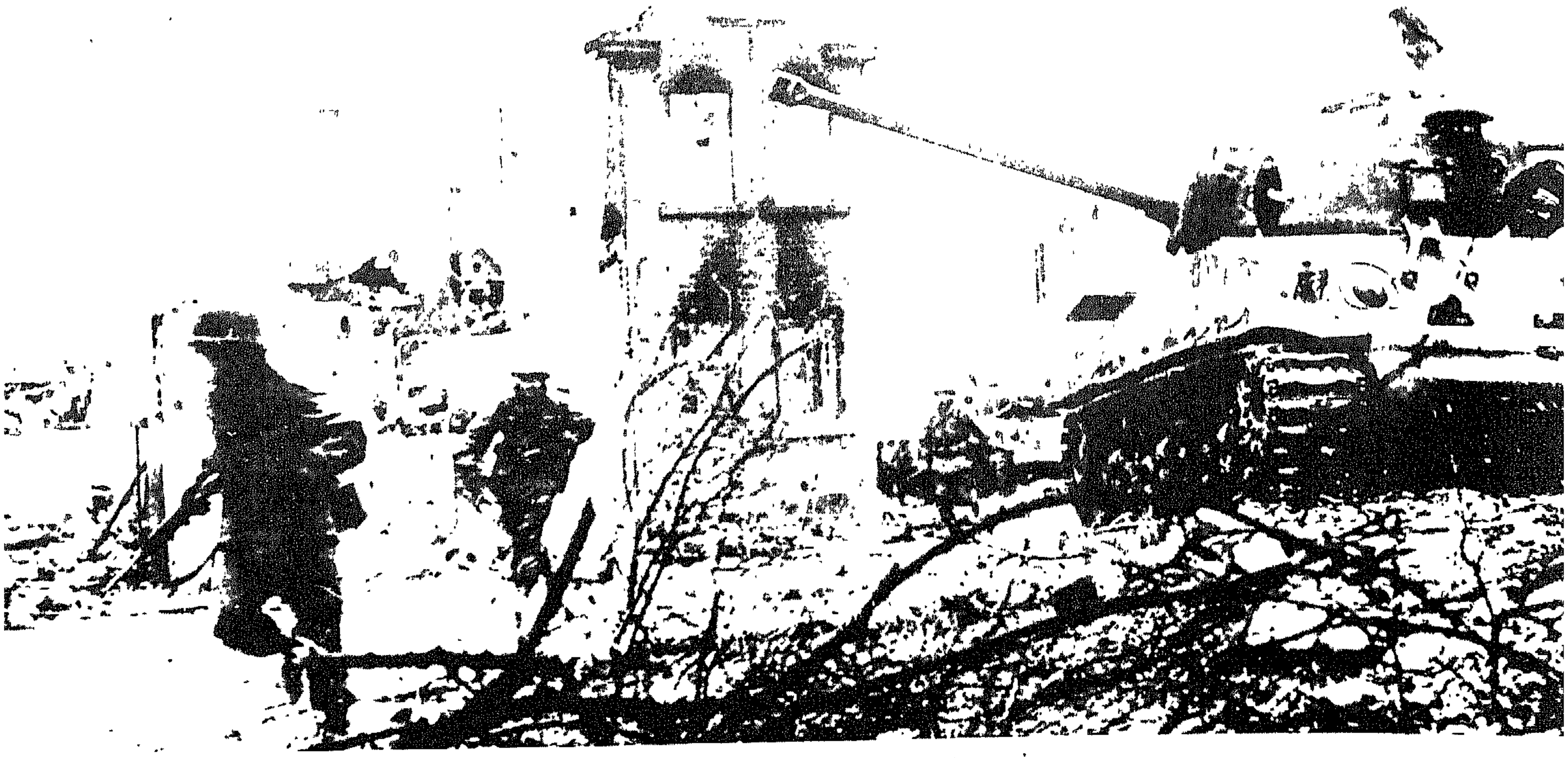

في ٦ نيسان ١٩٤٥ هاجم مشاة الجيش السابع الأميركيّون مدينة «غيموندين» الواقعة على ٧٠ كلم شماليّ شرقيّ «مانهايم». ولكنّ القوّات الألمانيّة حالت دون اجتيازهم «الرين» في هذا الموضع .

١٠ فرق مصفّحة، و٦ فرق مشاة، و ١٠ أفواج مدفعيّة ثقيلة، و٨ ألوية قاذفة صواريخ، الخ... تاركة للقيادة الغربيّة ٥٥ وحدة كبيرة فحسب. وأمّا الفرق المصفّحة والفرق الآليّة، وعددها سبع، فقد احتفظت بعدّة قوامها من ١٠٠٠٠ رجل إلى ١١٠٠٠ رجل، إلاّ أنّ فرق المشاة لم تكن تعدّ بالمعدّل أكثر من ٥٠٠٠ جنديّ. وكانت كثافة احتلال الجبهة تبلغ معدّل مقاتل واحد كلّ ١٠ أمتار كحدّ أقصى؛ وكانت الاحتياطات بالغة الضعف؛ وكانت المعنويّات تنحلّ. واغتاظ «كيسلرنغ» عندما وجد أنّ الانهزاميّة قد تسلّلت إلى الأركان العامّة، وإلى مجموعة الجيوش «ج» خصوصاً. وازداد عدد الهاربين من الجند، فتاهوا في فوضى «ألمانيا» المقصوفة. وأمّا السكّان المدنيّون، وبالأخصّ في «رينانيا» وفي «بالاتينا»، فقد راحوا يطالبون جهاراً بإنهاء الحرب. وكانوا يتحدّون أوامر الإجلاء متشبّثين بمنازلهم، حتّى المدمّرة منها. وفي مقاطعات الشرق كانت الجموع تهيم على وجهها هاربة من أمام الروس، وفي مقاطعات الغرب، كانت تنتظر الحلفاء وكأنّها تنتظر نهاية كابوس.

في ١٥ ذهب «كيسلرنغ» ليقدّم إلى «هتلر» تقريراً عن تسلّمه القيادة، فأعجب بالنشاط المعنويّ الذي بقي حيّاً في ذلك الردم البشريّ الذي أحدثته محاولة اغتيال ٢٠ تمّوز. ولم يبد «هتلر» قلقاً مفرطاً بشأن الأحداث الرينانيّة. فهو مقتنع بأنّ الجيش الألمانيّ سوف يحرز على «الأودير» نصرا دفاعيّاً مبيناً، ومن ثمّ يغدو بالامكان استدعاء فرق النخبة إلى الغرب فتسحق الأنكلو سكسون سحقاً. فالوضع لا يتطلّب غير كبح هؤلاء مقداراً من الوقت لازماً لقلب الوضع. أ إقتناع كان منه؟ أم تظاهر؟ وكيف السبيل إلى معرفة ذلك؟.

توقّف القتال على ضفّة «الرين» اليسرى، من البحر حتّى «الموزيل». وإلى جنوبيّ هذا النهر كان جيشان ألمانيّان (السابع والأوّل) يمسكان «بالسار» و«بالبالاتينا». ونادت المجموعة «ج»، التي كانا ينتميان إليها، بانكفاء على الضفّة اليمنى. وقد وضع «كيسلرنغ»، لدى تسلّمه القيادة، حدّاً لتردّد هذا التراجع. فأثنى عليه «هتلر» بحزم: يجب أن يدافَع عن كلّ قطر ألمانيّ حتّى النهاية. هذا وإنّ «السار»، وأكثر منها كذلك طريق «لودفيغشافن» الكيمائيّة الكبيرة، لا غنى عنهما للإنتاج الحربيّ؛ فإذا أُتيح للأميركيّين مجال الوصول إلى «سبير» و«وورمز»، كان ذلك بمثابة فرجة تُفتح أمامهم لبلوغ «المين». وهي بالتالي أقصر طريق لديهم يقطعون بها «ألمانيا» شطرين في سعيهم لملاقاة حلفائهم الروس. وفي أيّة حال فإنّ هذه الاعتبارات، التي كانت ذات مغزى، قد دعت إلى الاحتفاظ غربيّ «الرين» بالمثلّث الكبير الذي كان «باتون» و«باتش» يضغطان عليه.

في الوقت الراهن، كان شاغل «كيسلرنغ» الرئيس هو رأس جسر «ريماغين». فإذا استمرّ الأميركيّون في توسيعه تمّ لهم في غضون أيّام إحداث خرق باتّجاه «الرور»، أو باتّجاه «المين». وقد جرت محاولات لتدمير الجسر المشؤوم بالمدفعيّة البعيدة المدى والألغام الطافية؛ وقد وُجّهت إليه ٣٧٢ غارة قامت بها القاذفات الانقضاضيّة، كلّفت الطيران الألمانيّ ٨٠ طائرة؛ ولم تجن هذه الجهود كلّها أيّة ثمار.

في البداية زجّ الأميركيّون في رأس الجسر بالفرقة المصفّحة ٩ وبفرقة المشاة ٧٨. ولحقت بهما فرقة المشاة ٩٩ في ١٠ آذار؛ وفي ١٢، جاء الفيلق ٧ يشاطر غزو الفيلق الثالث، الذي أخذ على عاتقه وجه الناتئة الشماليّ. إلاّ أنّ الألمان قد دعّموا جيش الجنرال «فون زانجن» الـ ١٥ بالفرقة المصفّحة ٩، وبالفرقة المصفّحة «ليهر»، وبالفرقة الآليّة ٣، وبفرق مشاة وبفرق رماة شعبيّين عدّة. وتعاقبت الهجمات والهجمات المعاكسة. وكان على الأميركيّين، في سبيل تدعيم مرورهم البارع عبر «الرين»، أن يستقرّوا فوق الجبال التي تسيطر على السهل الضيّق، والتي تشرف عليها قمّة «دراشنسفلد» الرومنطيقيّة. وكان العدوّ ينازعهم الأرض قدماً قدماً، فجرت أمام «هونيف» و«لنز» وغيرهما معارك دامية. ولم يتمّ قطع طريق «فرانكفورت — كولونيا» إلاّ في ١٦ آذار على يد فوج المشاة الأميركيّ ٣٠٩. وفي الغد انهار جسر «لودندورف» من غير سابق إنذار بعد ما عبرته إلى الضفّة اليمنى آلافٌ من الدبّابات والمدافع

في ٢٣ آذار ١٩٤٥ اجتاز الجيش الثالث، بقيادة «باتون»، نهر «الرين» بين «مايانس» و«وورمز». وقد قال «كيسلرنغ»: «لم يكن ليدور في خلدي أنّ الأميركيّين يقدمون على مثل هذه الجرأة». ➤

والتاحمات. غير أنّ النقّابين الأميركيّين قد بنوا في رأس النهر وفي محاذره جسرَي ميدان . وبهذا استمرّ تدعيم رأس الجسر من غير انقطاع .

من الناحية التكتيكيّة لم يعقب مفاجأة «ريماغين» استثمارٌ فوريّ صاعق. وأمّا رأس الجسر . الذي بلغ قطره ٣ كلم في العشيّة الثانية . فلم يتعدّ الـ ١٥ كلم بعد عشرة أيّام. بيد أنّ ثغرة «ريماغين» قد امتصّت الاحتياطات الألمانيّة . وأضعفت القطاعات الأخرى جميعاً على الجبهة الغربيّة .

وهنا يبدأ إخضاع مثلّث «سار-بالاتينا». وقد أملى تخطيطُ الجبهة شكلَ الهجوم . فشنّ الجيش الأميركيّ ٧ هجومه على وجه المثلّث الذي تحدّه «السار» و«اللاوتير»: وشنّ الجيش الأميركيّ ٣ هجومه على «الموزيل». وكان الجيشان الألمانيّان الموازيان شديدي الضعف: فالجيش السابع . الذي وقف في وجه «باتون» . لم يُعَد تنسيقه منذ معركة «الأردين». وأمّا الجيش الأوّل فقد فَقَد ٥٠ بالمئة من قوّاته في معركة «الألزاس». وكان معدّل كثافة الاحتلال على كلّ كيلومتر من الجبهة يبلغ ٢٦ جنديّاً من المشاة وقطعة مدفعيّة أو اثنتين . وأقلّ من مدفع واحد مضادّ للدبّابات. ولم يكن الجيشان يملكان معاً أكثر من ٢٠٠ مصفّحة. وإنّه لمن الباطل الادّعاء بالمحافظة على رأس الجسر بإمكانات ضئيلة بصورة صارخة . وذلك على الرغم من قوّة الحجج التي تشهد بضرورة الحفاظ عليه .

في ١٥ آذار هاجم «باتش» بفيالقه : الفيلق ٦ إلى الشرق . من «الرين» إلى «الفوج» . الفيلق ١٥ في الوسط . من «بيتشي» إلى «سارغومين» . الفيلق ٢١ إلى الغرب . من «سارغومين» إلى «ساربروك» . وكانت فرقة فرنسيّة مدعّمة . وهي فرقة المشاة الجزائريّة ٣ . قد أُلحقت بالفيلق ٦ ووُضعت إلى أقصى اليمين . في سهل «الرين». وقد تمّ الاتّفاق مسبقاً أنّها سوف تعود تحت إمرة الجيش الفرنسيّ الأوّل على أثر بلوغها «الإرلين» وهو رافد من روافد «الرين» الصغيرة . من منتصف الطريق بين «لوتيربورغ» و«سبير». ولم تكن مخطّطات القيادة الحليفة العليا للحملة تترك للفرنسيّين سوى حراسة «الرين» من «اللاوتير» إلى «سويسرا». وقد سجّل «دي لاتر» أوّل مأثرة في محاولته الخروج من دوره السلبيّ والاشتراك في غزو «ألمانيا» .

أوكل المجهود الرئيس إلى الفيلق ١٥ . الذي عدا يعدّ ٦ فرق . منها فرقة مصفّحة. فشنّ الهجوم في الساعة الواحدة من ١٥ آذار . بعبوره «البليز» بغتة. وفي ١٨ دنا من خطّ «سيغفريد» الذي كانت حصونه الصغيرة تسقط بالعشرات تحت وطأة القذائف النافذة ولسع قاذفات اللّهب. وفي الأيّام التالية استولى الفيلق ١٥ على «دوبون» و«هومبور» . وتقدّم باتّجاه «كايسرسلوترن». وانحرف باتّجاه الشرق للاقتراب من «الرين» .

وفي الجناحين سار الفيلقان ٢١ و٦ سيراً مماثلاً : فأسقط احدهما «ساربروك» عنوة واستولى على «سانت-انغبير» : واستولى الآخر على «لودو» و«بيرما سنس». كان الوضع فوضويّاً في كلّ مكان . وكانت المدن تتلظّى جميعها ، ولم تبقَ «هومبور» غير مقبرة . وراح الجنود الألمان يستسلمون بالمئات وبالآلاف . ويتقدّمون من غير مواكبة باتّجاه معاكس للأرتال المنتصرة التي كان عتادها الضخم يذهلهم. وقد كان يُتوقّع حصول مقاومة شعبيّة ، وانبثاق الجنود غير النظاميّين ، ولكن في الواقع لم يكن هنالك غير الانحلال والخضوع والإذعان .

كان «باتون» قد هاجم قبل «باتش» بيومين ، في وضع معاكس . موجّهاً مجهوده إلى الجناحين للإحاطة بكتلة «هونسروك» الجبليّة . وكانت القيادة الألمانيّة تعتبر أنّ الأميركيّين كانوا جدّ منهمكين في رأس جسر «ريماغين». وأنّ هذا الوضع لا يخوّلهم شنّ هجوم على «الموزيل». ولم تكن تتوقّع الإقدام الذي سيتجلّى في انقضاض «باتون» الصلب على جيشها السابع المتعَب المرهق . وقال «كيسلرنغ» : «استناداً إلى خبرتي الإيطاليّة . لم أكن لأظنّ أنّ الأميركيّين قادرون على مثل هذه الجسارة ».

إنتهت حملة «البالاتينا» في ٢١ آذار . كانت فرقة المشاة ٩٠ على

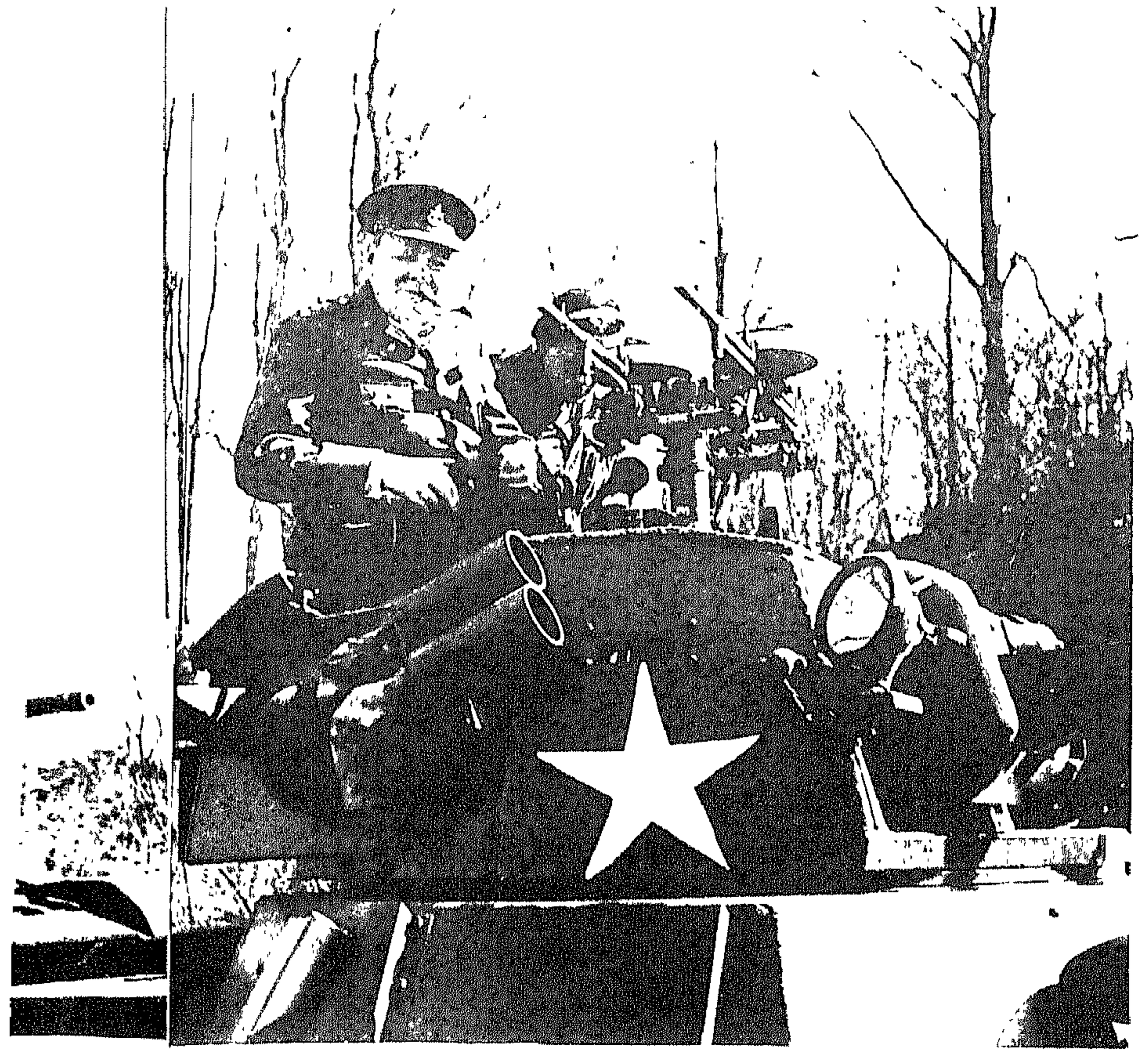

«تشرتشل» في هجوم «مونتغومري» على «فيسيل»: إنّه في الزيّ العسكريّ ، وسيجاره في فمه .

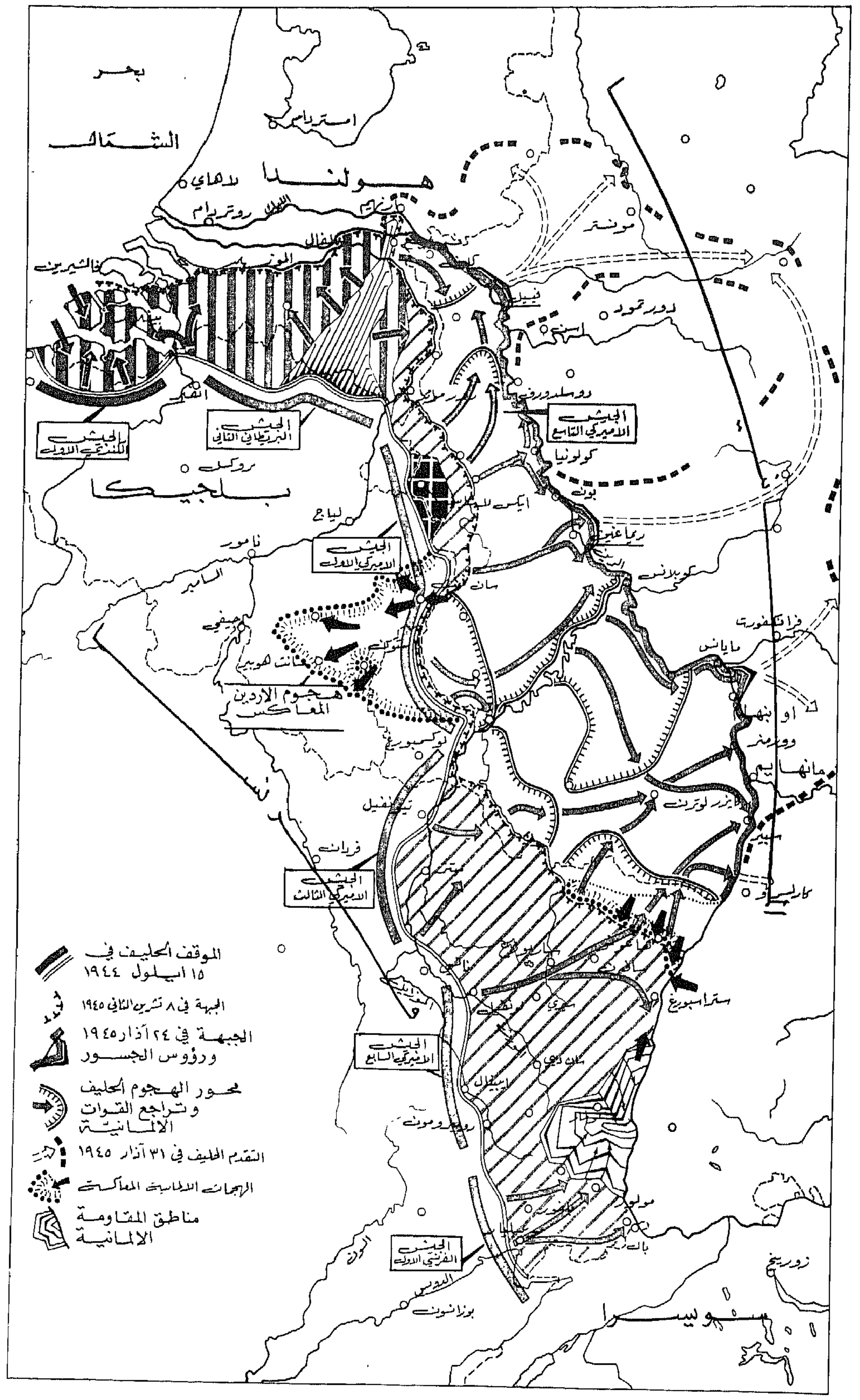

معركة «الرين» (ايلول ١٩٤٤-آذار ١٩٤٥)

قطع الانكليز «الرين» في «فيسيل» ، ووقفوا ينتظرون سانحة الهجوم على المواقع الألمانيّة .

وشك الاستيلاء على «مايانس» . وكان الاتّصال قد تمّ في كلّ مكان بين الجيش الثالث والجيش السابع . وذلك . كما ذكر «باتون» . لصالح الجيش الثالث الذي كان قد تخطّى حدوده . واستولى على عدد كبير من الدساكر الذي كان على جاره أن يحتلّها. وألقت فِرق بكاملها سلاحها. وأمّا الجيشان الألمانيّان ١ و٧ . فقد اعتُبرا مدمَّرين حكماً بعدما فقدا من ٧٥ إلى ٨٠ بالمئة من مشاتهما .

كانت هنالك . في منطقة عمليّات مجموعة الجيوش ٢١ . عمليّة أخرى وشيكة شاسعة النطاق ، ألا وهي عبور «الرين» الأسفل ، وهي تحمل طابع عبقريّة «مونتغومري» النظاميّ الوقور. وأمّا النهر ، الذي تضخّم بسبب فيضانه الربيعيّ ، فقد بلغ عرضه ٥٠٠ متر . وكان جيش المظلّيين الأوّل ، الذي يؤمّن الدفاع عنه من «إيمريخ» إلى «دوسيلدورف» . يعيد تنظيم صفوفه منذ ١٠ آذار . وكان ما يزال يضمّ أكثر جنود

جبهة الغرب قوّة . إلاّ أنّ تحضيرات «مونتغومري» قد بدأت منذ أوائل شباط على نطاق شاسع للغاية، ولم يُترَك أي أمر للأقدار: فقد قُرِّب من النهر ألفا مدفع، وأكداس من الذخيرة، وتوافرت له ٢٩ فرقة، منها خمس استُقدمت من «إيطاليا» يبلغ مجموع رجالها المليون. وكانت فرق الانقضاض الأربع، إثنتان بريطانيّتان واثنتان أميركيّتان، قد قامت بتجارب عدّة على «الموز» بين «روموند» و«نيميغ». أُطلِق على «الرين» ستارٌ من الدخان طوله ٥٠ كلم لحجب الضفّة اليسرى؛ وحُشِدت آلاف من زوارق الإنزال النهريّة، ومن الدبّابات والآليّات البرمائيّة، من غير أن تتمكّن المدفعيّة الألمانيّة، التي كانت تعوزها الذخيرة، من أن تردّ على نيرانها بالمثل .

تحدّد موعد الهجوم للساعة ٢١ من يوم ٢٣ آذار . وقد أخبر «برادلي» يقول: «اتّصل بي «باتون» هاتفيّاً في مقرّي العامّ في «نامور». وكان صوته السوبرانو يرتعش انفعالاً، قال: ««براد»، باللهعليك، قل للعالم إنّنا الآن في الجهة الأخرى ... أريد أن يعرف العالم أنّ الجيش الثالث قد عبر «الرين» قبل «مونتي»...» كانت تلك حقيقة لا أتفه ولا أصدق. ففي الليلة السابقة، وأمام مدينة «أوبنهيم» الصغيرة، على بعد ٢٥ كلم من «وورمز»، كان «باتون» قد نقل في زوارق الانقضاض كتيبتين من «فوج القتال ٢»، ودفع بهما على «الرين» من غير أيّ إعداد من المدفعيّة أوالطيران . وقد لحقت بهما خلال الليل أربع كتائب أخرى من فرقة المشاة ٥ . ولم يأتِ الألمان غير مقاومة تافهة بعدما باتوا فريسة للمفاجأة. وهكذا حصل «باتون» على رأس جسر ثمنه ٣٤ قتيلاً وجريحاً، معرّضاً للسخرية تحضيرات المارشال الانكليزيّ الضخمة، ومشاريعه المسرحيّة !

أجل، لقد كان عبور «مونتغومري» «الرين» مسرحيّاً كمثل عبور «لويس الرابع عشر». وقد وقف «أيزنهاور» ينظر إلى المشهد من أعلى قبّة جرس؛ وكان «تشرتشل» يتتبّع سياق العمليّة في قافلة «مونتغومري».قام الجيش البريطانيّ ٢، الذي دعّمه قسم من الجيش الكنديّ، بالعبور شماليّ مصبّ «الليب»، وعبر الجيش الأميركيّ ٩ إلىالجنوب. وقد شنّت الهجومَ الأوّل الليليّ على «ريس» فرقةُ المشاة البريطانيّة ٥١؛ وأعقبه هجوم ثانٍ قامت به بعد ساعة فرقة المشاة البريطانيّة ١٥ على «فيسيل». وبعد أربع ساعات، في ٢٤ آذار، في الساعة ٢، هاجمت فرقتا المشاة الأميركيّة ٣٠ و ٧٩ بدورهما. وتعاقبت الهجمات فوق سطح الماء الرحب، تحت أشعّة قمريّة اصطناعيّة أغدقتها أنوار المدفعيّة المضادّة للطائرات. وكانت الضفّة اليمنى منبسطة كراحة اليد، وهي تبدو متلظّية في غمرة الانفجارات المتواصلة . وقد أتت خسائر المهاجمين تافهة: ٤١ قتيلاً في الجانب الأميركيّ، وأكثر من هذا العدد بقليل عند البريطانيّين .

وقد عقبت عبور النهر عمليّةٌ كبيرة منقولة جوّاً، بدلاً من أنتسبقه؛ بدأت في الساعة ١٠ من يوم ٢٤، في صبيحة هادئة قليلة الضباب. فقامت ١،٧٥٢ طائرة، و١،٣٢٦ طائرة شراعيّة تواكبها ٨٨٩ مطاردة، وتؤمّن حمايتها ٢،١٥٣ مطاردة أخرى، بإنزال الـ ١٤،٠٠٠ مقاتل من فرقتي «إيربورن»البريطانيّة ٦ والأميركيّة ١٧، الى شمالي شرقي «ويسيل» بواسطة المظلاّت أوإنزالاً عاديّاً. وعلى الرغم من الأضرار الجسيمة التي أحدثتها المدفعيّة الألمانيّة المضادّة للطائرات، كان النجاح كليّاً. وتحقّق الاتّصال مع العناصر البريّة خلال النهار. وعند المساء بلغ عمق رأس الجسر ١٠ كلم .

في الأيّام التالية أخذ الدفاع في الانحلال. وراح الجيش البريطانيّ الثاني يتقدّم بسرعة في منطقة الغابات والأبوار التي تمتدّ شماليّ «الليب». وإلى جنوب النهر كان الجيش الأميركيّ ٩ يتقدّم في حاشية «الرور». وفي ٢٨ تمّ إحداث الثغرة. فاتّجه الانكليز نحو «الفيسير» و «الإيلب» من خلال «أوسنابروك»؛ فيما التفّ الأميركيّون حول الحوض الصناعيّ .

وهكذا بات «الرور»، الذي كان مهدّداً من الشمال، مهدّداً من الجنوب كذلك. وانتهى الأمر بجيب «ريماغين» بأن تفجّر كما تتفجّر كرة من المطّاط زيد نفخها. وحاول الجيش الألمانيّ المصفّح الخامس الحلول في مقدّمة «سولنجن» و«وفبرتال» على نهر صغير يحمل إسم «سيغ» (النصر!)، إلاّ أنّ الجيش الأميركيّ الأوّل اجتاحه في مسيرته على «كاسيل»، واتّجه من ثمّ مستقيماً نحو الشمال، وفي أوّل نيسان أجرى اتّصاله مع الجيش التاسع في «ليبشتادت»، مغلقاً الدائرة حول «الرور» .

لعشرة أيّام خلت كانت مخيّلة «هتلر» قد ابتدعت نظريّة «الرور القلعة»، فحظّر، تحت طائلة الموت، التخلّي تلقائيّاً ولو عن دسكرة واحدة. طُوِّق الجيش المصفّح الخامس والجيش ١٥، وفيلقان من الجيش الأوّل «فالش–جاغ»، فضلاً عن ١٠٠،٠٠٠ رجل من رجال المدفعيّة المضادّة للطائرات، بقيادة المارشال «مودل»، في جيب يبلغ طوله ١١٠ كلم بين «الرين» ومنبع «الرور»، وعرضه ٨٠ كلم بين «الليب»و«السيغ».

وراح حاجز «الرين» يتداعى في كلّ صوب. ومن جيب «ريماغين» شقّ الجناح الأيمن للجيش الأميركيّ الأوّل طريقاً له في اتّجاه وادي الـ«لان» ونحو «غيسين». ومن جيب« أوبينهيم» اجتاح «باتون» وادي «مين» واستولى على «فرانكفورت». وعبر الجيش السابع «الرين» في ٢٥ آذار، من كلتا ناحيتي «وورمز»، وسار على «فورزبورغ». وبعدما تمكّن «دي لاتر» من فتح شرفة له شماليّ «اللوتير»، وحصل من الجنرال «ديفيرز» على موافقة وضع «سبير» في منطقة الجيش الفرنسيّ الأوّل، عبر بدوره في ليل ٣٠–٣١ آذار، واستولى على «كارلسرو»، ثمّ انعكف نحو «الغابة السوداء». وكانت الأرتال الحليفة ما تزال تتعرّض لمقاومات محليّة، وكان عليها أن تخوض معارك جديّة، متكبّدة خسائر ملموسة؛ ولكن، كما سبق وحصل في «فرنسا» في حزيران ١٩٤٠ وآب ١٩٤٤، كانت المعركة الحقيقيّة قد انتهت. زُجّ آلاف من الأسرى في حظائر مرتجلة بانتظار إجلائهم أو سجنهم بصورة منتظمة؛ كانت تلك الحشود تثير الشفقة، وراحت تهيمن فوقها باطّراد رائحة الديزنتاريا الآسنة. وأمّا حرب العصابات التي كان «أيزنهاور» يرهبها إلى أقصى الحدود، فلم تتجلّ في أيّ مكان قط. وأمّا محاولات التخريب وأعمال العدوان فكانت نادرة للغاية . فعلى الضفّة اليمنى كما على الضفّة اليسرى من «الرين» كانت «ألمانيا» قد هُزِمت، ورُوِّضت، وأُخضعت، وعرفت خلاصاً.

إلاّ أنّ الفوضى كانت تفوق كلّ وصف. فالانتصارات قد كدّست في «ألمانيا» ١٥ مليوناً من الغرباء، من أسرى الحرب والمنفيّين والعمّال المتطوّعين أو المجنّدين . كانت الهزائم قد دفعت نحو داخل الرايخ عدّة ملايين من الألمان، وكذلك القصف، فقد طرد من المدن ملايين أخرى. ولقد نتج من جرّاء مزيج هؤلاء السكّان المختلفين فوضى غريبة. وفي بعض الأماكن، حاولت السلطات القوميّة الاشتراكيّة أن تطبّق تعليمات «هتلر»، وحاولت أن تُحلّ الفراغ بطرد المدنيّين والأسرى نحو الشرق. ولكنّها في معظم الحالات كانت ترتدّ عن غيّها المستحيل، فتركن إلى الفرار أو تختبئ. ولم تكن الأرض التي يغزوها الحلفاء محرّقة إلاّ جزئيّاً، ولكنّ العدم الإداريّ الذي كانوا يواجهونه كان كاملاً. وقد انتصب في وجههم ألف معضلة من معضلات الأمن والصحّة والتموين والقضاء على النازيّة؛ وحلّ خطر المجاعة والوباء؛ وقد اعتُبر أنّ الأمل في غزو «ألمانيا» الغربيّة في أوائل الربيع ضئيل جدّاً. ولربّما أقبل الشتاء حاملاً الويلات .

كان التبصّر الأميركيّ عنصراً آخر في الحدّ من الفوضى. كان غزو

«ألمانيا» قد حُضِّر بالعناية التي حُضِّر بها غزو «أوروبا». فأُنشئ جيش جديد. هو الجيش ١٥. ليدير شؤون المقاطعات المحتلّة. كانت كلّ دسكرة. مهما كانت أهميّتها، قد جُعلت موضعاً لدراسة دقيقة؛ وراحت الحكومات العسكريّة تمارس سلطاتها في أعقاب الجنود. وإذ اعتُبرت الحكومة الألمانيّة منحلّة. وإذ اعتُبر أنّ «ألمانيا» كانت جثّة سياسيّة. لم يبقَ وارداً أمرُ التعاون مع السلطات المحليّة. بل كان مفروضاً استبدال السيادة بغيرها لا أكثر ولا أقلّ. وفي الواقع استُبقي كثيرون من موظّفي التنفيذ. أو أُعيدوا إلى مناصبهم بسرعة. وعادت حلقات العجلة إلى الدوران. كان التدمير الماديّ والاجتماعيّ قد أحدث من التلف مقداراً جعل الناس يعجبون للسرعة الّتي سار بها التعمير والانعاش.

انجلى أمام تقدّم الجيوش الحليفة في «ألمانيا» واقعٌ رهيب. ألا وهو واقع معسكرات النفي والاعتقال والإبادة. ففي غضون السنوات الفائتة وردت

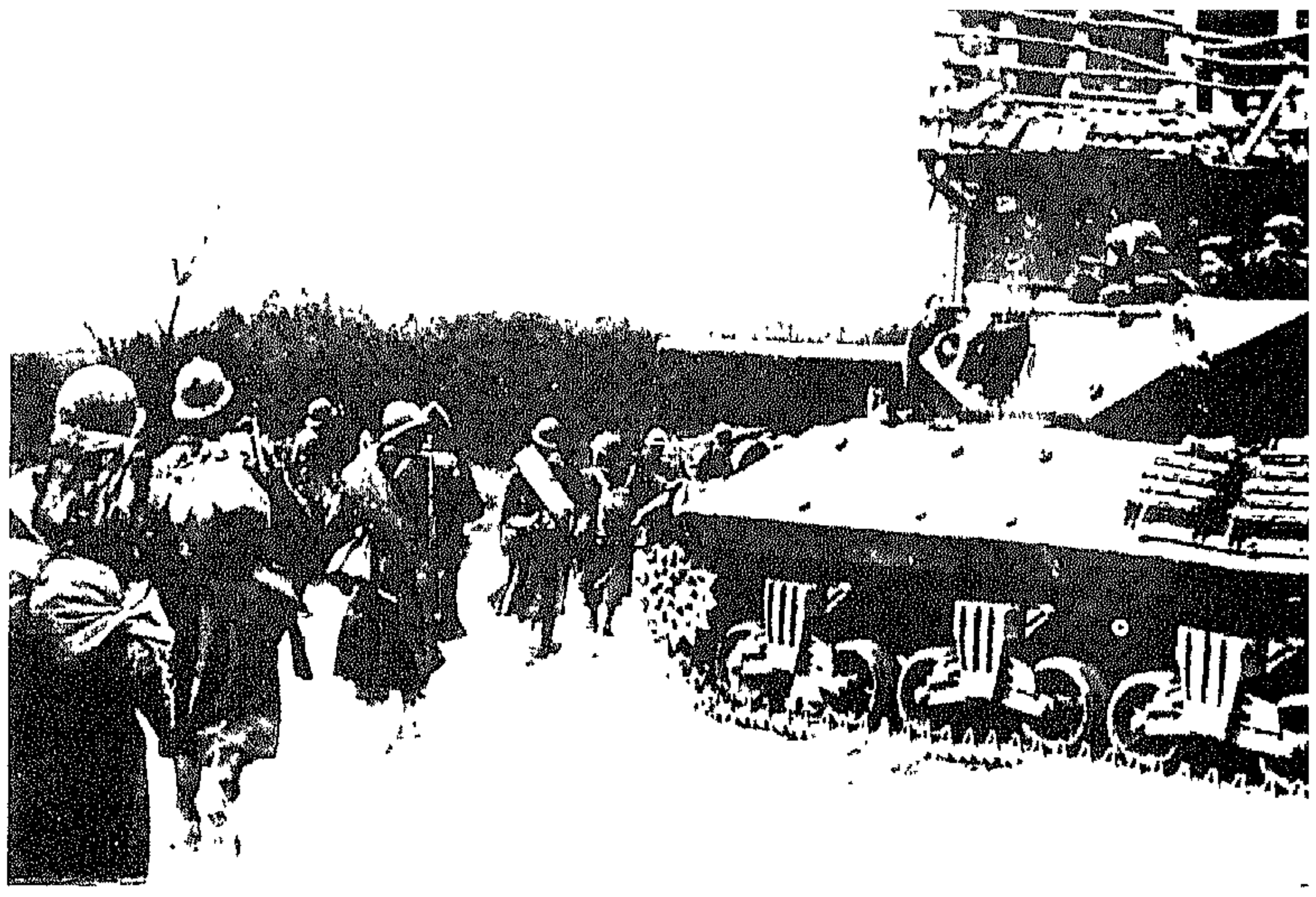

تدفّقت القوّات الفرنسيّة إلى «ألمانيا» من «الرين» بعد اجتيازها «اللوتير»، وقد صفّت آخر معقل ألمانيّ في «الألزاس».

لقوّات الفرنسيّة تنطلق إلى «شتوتغارت» حيث تمّ اللقاء بين «دي لاتر دي تاسينيي» و «باتون».

أسرى فرنسيّون حرّرهم الجيش السوفياتيّ في جبهة «روسيا البيضاء» الثانية.

أسرى فرنسيّون حُرِّروا، وهم في طريقهم إلى «شتوتغارت».

تقارير عديدة للحكومات الحليفة أو الحيادية. وللصليب الأحمر الدولي. وللفاتيكان. تصف الفظائع النازية وعمليات تشريح الأحياء والابادة النظامية. فهذه الأخبار، التي كانت حقيقية وبعيدة التصديق في آن، قد اصطدمت بجدار من عدم التصديق والريبة. كانت الدعاية الحليفة قد امتنعت عن ذكرها، مخافة الوقوع في فخ المبالغة المفرطة. وأما الآن فالواقع قد انجلى. وبدأت صفحات تقرير حقود تتراكم شيئاً بعد شيء كلما برزت من الخفاء بأصدائها الرجسة أسماء كـ «بوشنفالد» و «داشو» و «رافنشبروك» و «موتهاوزن» و «برغن–بلسن» و «أوشفيتز».

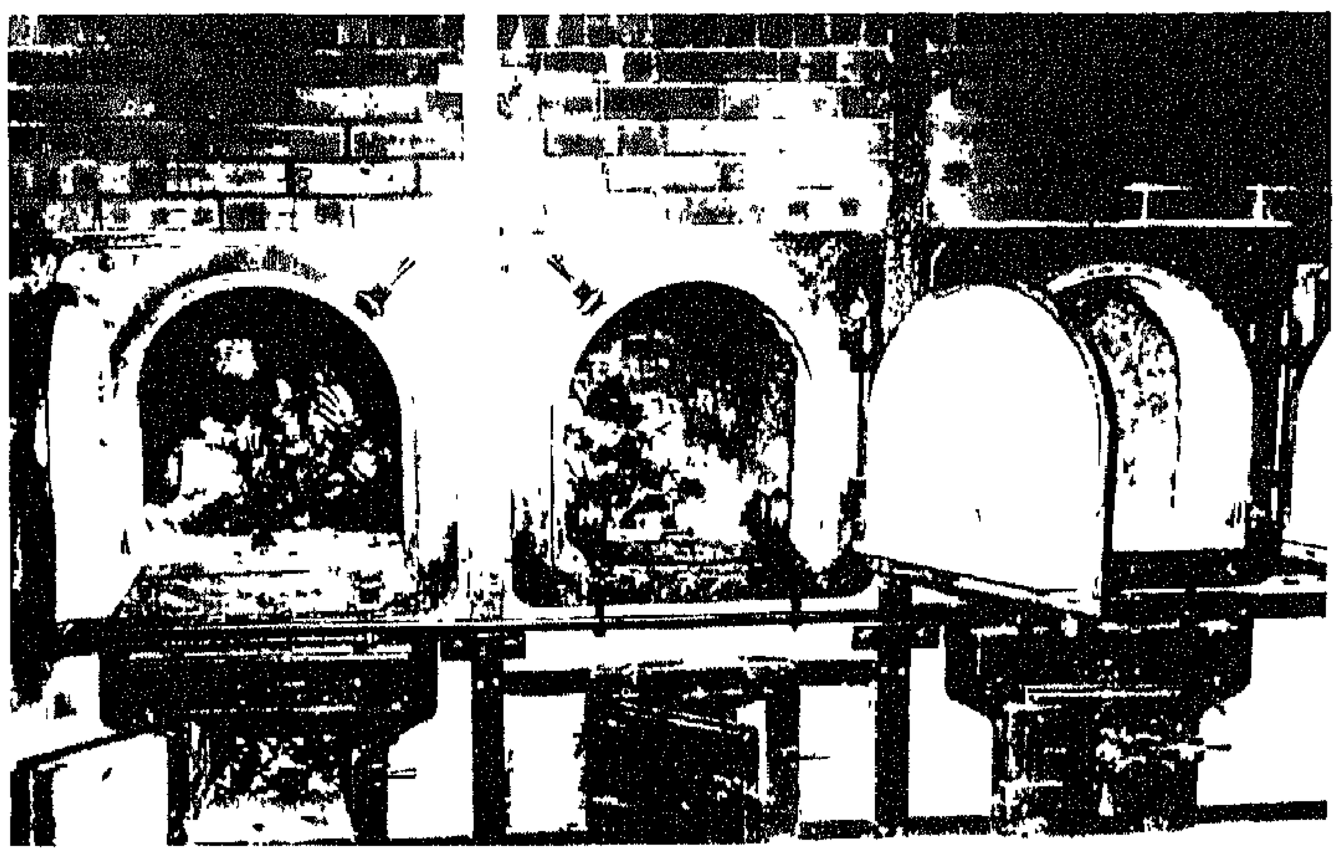

معسكرات الاعتقال الألمانية : إنها آلة التعذيب الجهنمية ، آلة التشنيع والقتل والإفناء . ففي معسكر «أوشفيتز» وحده التهمت الأفران ٤ ملايين معتقل . في الصورة: فريق من معتقلي «بوشنفالد».

إنه الرعب في كل منعطف!..

رجال الصاعقة الأوغاد يقتلون الأسرى . وقد وجدت الصورة على جثة جندي ألماني .

ي
ران «بوشنفالد» .

جريمة الهتلريّة الجماعيّة تتجلّى في هذه الجثث التي كُدِّست في المعسكر ولم يتح لجلاّديها مجال دفنها أو إحراقها !

وثيقة من الوثائق التي تدين النازيّين بالأعمال المنافية لشرعة البشر .

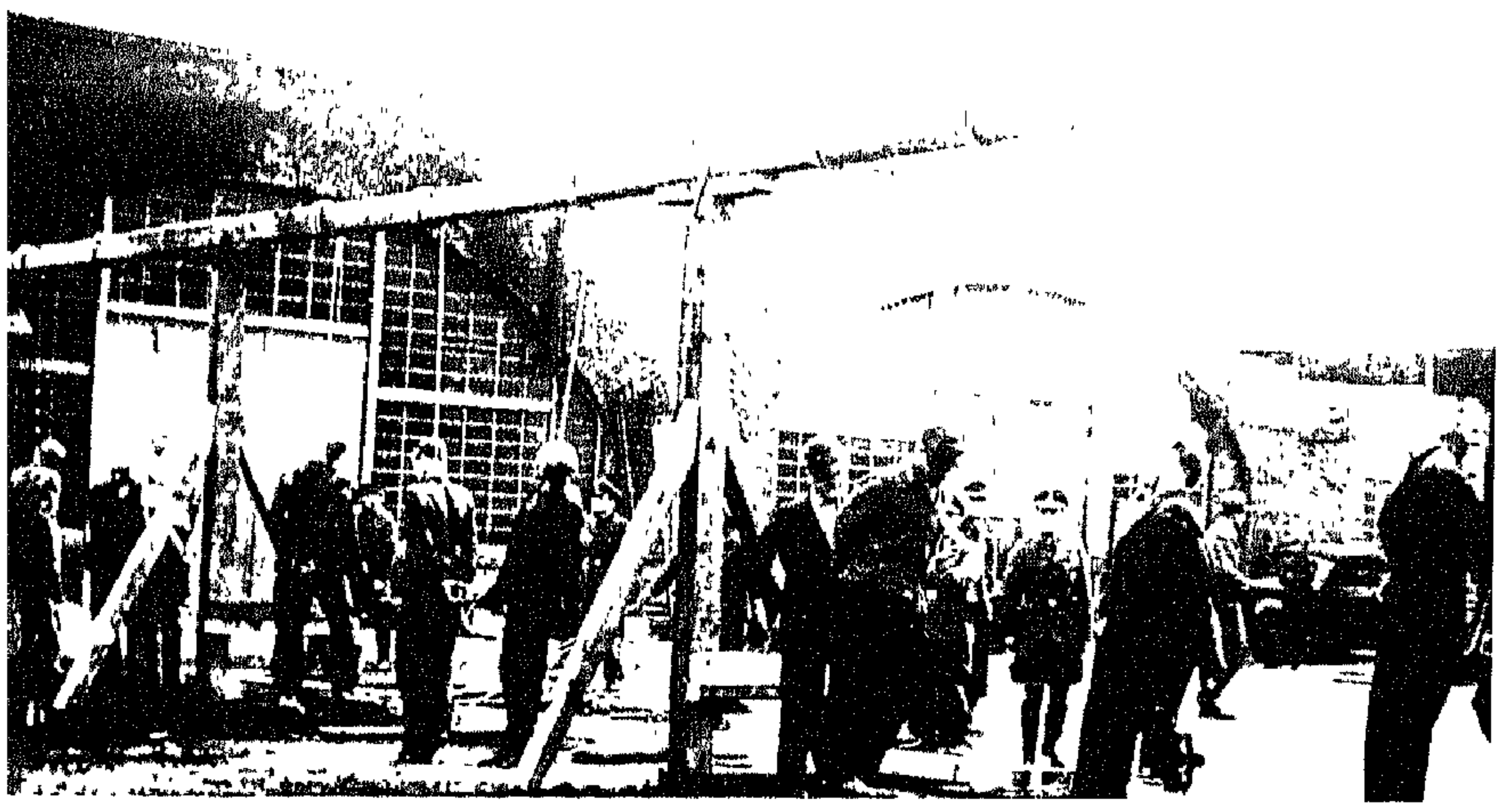

حُرِّر في «بوشنفالد» ٣٢ ألف معتقل . يا للفرحة العارمة ! ولكنَّ الاعتقال خلّف لكلٍّ من هؤلاء شغلاً شاغلاً في جسده وفي روحه .

أُرغم هؤلاء الأسرى على اقتياد زميل لهم إلى المشنقة وهم يعزفون الألحان !

«أيزنهاور» يرغب عن «برلين»

بعد احتلال ضفّة «الرين» اليمنى راحت الجيوش الغربيّة تتساءل عن الاتّجاه الذي سوف تسلكه في مسيرتها الظافرة .

إبّان وضع المخطّطات لغزو «أوروبا»، لم يكن هنالك أيّ التباس بشأن الهدف النهائيّ. ألا وهو : «برلين». وفي الوقت الذي بدأ فيه تطويق «الرور» ينذر بالانهيار الألمانيّ الوشيك. لم يكن هنالك بعد أيّ شكّ بهذا الصدد في رأس «ونستون تشرتشل». ولا في رأس الفيلد–مارشال «مونتغومري». ورؤساء الأركان العامّة البريطانيّة. وعلى هذا الأساس ذُهلوا جميعاً لدى تلقّيهم. في ٢٨ آذار. مذكّرة «علم وخبر» موجّهة من الجنرال «أيزنهاور» إلى المارشال «ستالين». كان جنراليسيم الغرب يسأل جنراليسيم الشرق عن مشاريعه، ويفضي إليه فيها بخططه الخاصّة. وفي طليعتها التخلّي عن المسيرة إلى «برلين»!

قال «أيزنهاور»: «في نيّتي السعي وراء إقامة الاتّصال بين قوّاتي وقوّاتك بنقل مجهودي الرئيس إلى محور «إرفورت–ليبزيغ– دريسد». ولسوف يحصل مجهود ثانويّ في سبيل إقامة اتّصال آخر في منطقة «راتيسبون – لينز» .

لقد كانت فحوى هذه الرسالة، وكان قالبها، جدّ جارحين للانكليز. «فأيزنهاور». مهما كانت مرتبته، لم يكن غير منفّذ؛ وأمّا مدراء الستراتيجيّة فهم رؤساء الأركان الموحّدة الأميركيّون والبريطانيّون. فهم لم ينعموا بالاستشارة. حتّى إنّ مساعد «أيزنهاور» الخاصّ، مارشال الجوّ الانكليزيّ «أرثر تيدر»، لم يُبَلَّغ الأمر قط. «فأيك» الديبلوماسيّ قد انقلب فجأة إلى حاكم مستبدّ، وها هو يتفاوض مع «جوزيف ستالين» ويقلب تنظيم القيادة الحليفة رأساً على عقب. وتطبيقاً للستراتيجيّة الجديدة سحب «أيزنهاور» من «مونتغومري» الجيش التاسع الأميركيّ لإسناده إلى «برادلي». وسيقتصر دور مجموعة الجيوش ٢١ على القيام بحراسة جانب المجموعة ١٢. «فأيك»، بعدما حارب «ضغط مونتغومري المركّز»، عاد فتبنّاه . ولكنّه غيّر مجراه. فقد نقل سهم «دوسيلدورف – برلين» إلى سهم «مايانس – دريسد»!

كانت حجج «أيزنهاور» معروفة؛ «فبرلين» التي عاثت فيها عمليّات القصف دماراً. وجلت عنها الحكومة النازيّة. لم تبقَ في نظره ذات قيمة خاصّة. ثمّ انّ الروس كانوا على بعد ٦٠ كلم منها، فيما كانت تفصل الغربيّين عنها ٣٠٠ من الكيلومترات. وأمّا «برادلي» الذي استشاره «أيزنهاور» – فيما ترك «تيدر» في جهل تامّ – فقد صرّح بأنّ خسارة ١٠٠،٠٠٠ رجل ستلحق بهم في حقول «ألمانيا» الشماليّة إذا ما أعير «مونتغومري» أذناً صاغية. وما الفائدة من ذلك وهدف الحملة الأخيرة هو الجنوب؟ فكما آمن «أيك» بوجود حرب العصابات، كان يؤمن بالمعقل النمساويّ–البافاريّ الذي أقيم حول «برختسغادن»، وهي عاصمة الهتلريّة الروحانيّة . فإزالته بسرعة كان أهمّ بكثير من زهو الدخول إلى «برلين» .

جاءت ردّة فعل رؤساء الأركان العامّة البريطانيّين شديدة العنف . فأنكروا على «أيزنهاور» حقّ الاتّصال المباشر «بستالين»، وخاضوا السياسة صراحة إذ كتبوا «أنّ هنالك أموراً ذات أهميّة أعمق من أمر تدمير القسم الأكبر من القوّات العدوّة في «ألمانيا» .» وطالبوا بأن يحتفظ «مونتغومري» بالجيش التاسع ، وبالإبقاء على «برلين» كهدف للحلفاء رئيس.

وراحت الخفايا السياسيّة تثير الجدال. فبناء «يالطا» قد شرع يتداعى بعد التوقيع عليه بشهرين. لقد رفض الروس فتح أبواب «بولونيا» أمام «لجنة لندن»، وفرضوا على ملك «رومانيا» حكومة شيوعيّة؛ وقد أعملوا أحكام النفي بالجملة في كلّ مكان. وقضوا على رؤوس المقاومات. نافين الطبقات المالكة أو قاضين عليها؛ رافضين تطبيق الحرّيات العامّة . وكانت علاقاتها مع الأميركيّين تجتاز أزمة حادّة، تفجّرت في قضيّة «فولف». كان جنرال الصاعقة هذا، المقرّب من «هملر»، يحاول في «برن» التفاوض بشأن استسلام جيش «إيطاليا» الألمانيّ. فاغتاظ «ستالين» من ذلك؛ وهو يرى في قيام الاتّصال هذا تواطُئاً للفاشيّة مع الأمبرياليّة الغربيّة. وقد كتب إلى «روزفلت» يقول : «إنّ مفاوضات «برن» تتيح أمام الانكليز والأميركيّين مجال التقدّم حتّى قلب «ألمانيا» تقريباً من غير أن يلقوا أيّة مقاومة ... إنّ النازيّين قد ارتدّوا عمليّاً عن القتال ضدّ «أميركا» و«إنكلترا»، فيما هم يواصلون قتالهم ضدّنا...» وردّ «روزفلت» بحزم. مؤكّداً أنّ محادثات «برن» كانت تستهدف حقن الدماء، وأنّها لم تكن تنقض البتّة الاستسلام غير المشروط. وقد اختتم قائلا: «لا أستطيع أن أخفي عنك ثورتي على أولئك الذين يشوّهون بطريقة جدّ شنيعة أعمالي وأعمال مرؤوسيّ.» هذا. وإنّ القليل ممّا نعرفه عن أيّام الرئيس الأخيرة يشير ظاهراً إلى أنّه كان ساخطاً على الذين عبثوا بحسن نيّته .

في جوّ كذاك كان لزاماً أن يثير القرار الذي اتّخذه «أيزنهاور» ، في الرغبة عن غزو «برلين» ، تدخّلّ الحكومة الأميركيّة . وعاد حذق «أيزنهاور» يلعب دوره، فأبدى في ذلك المجال استعداداً حسناً؛ قال: «إنّني أوّل من يعترف بأنّ الحرب يجب أن تدار وفقاً للأهداف السياسيّة. فإذا قرّر رؤساء الأركان العامّة الموحّدة أنّ الاستيلاء على «برلين» أمر ضروريّ، عمدت بحرارة إلى تغيير مخطّطاتي.» ولكنْ كانت تعوز «روزفلت» قوّة التركيز الفكريّ؛ وكان «تشرتشل» يرى الأمور على حقيقتها، فصرّح بأنّ التخلّي عن «برلين» كان يشكّل خطأً عسكريّاً وسياسيّاً فادحاً؛ إلاّ أنّ «تشرتشل» عينه كان تعباً بعد ثمانية وخمسين شهراً من السلطة والقتال. وإذ انتصر «مارشال» «لأيزنهاور» كالمعتاد، بقي قرارُ هذا الأخير نافذاً: فالحلفاء الغربيّون لن يعبروا بوّابة «براندبورغ»!

عاد «ستالين» إلى بشاشته بعدما نعم باله. فردّ بلطف على رسالة «أيزنهاور» قائلا: «إنّني أعتقد مثلك أنّ «برلين» قد فقدت كلّ طابع هامّ، وفي نيّتي ألاّ أسخّر لها غير قوّات ثانويّة.» فتقبّل قائد الغرب هذه المجاملة بسذاجة .

«هتلر» في معقله

ما علّق الروس جهودهم أمام «برلين» إلاّ لأنّهم أبوا التعرّض لمثل ما مُنوا به من إخفاق إذ حاولوا اقتحام «بروسيا» الشرقيّة قبل الأوان. ولذا فقد عمدوا إلى تنظيم مواصلاتهم وتجديد قوّاتهم تأهّباً للحملة الأخيرة .

أمّا في سهل «الدانوب» فقد استمرّ القتال عاتياً عنيفاً. لم يحمل سقوط «بودابست» «هتلر» على التخلّي عن خطّته الرامية إلى إعادة فتح خطّ «الدانوب». غدا الروس على أبواب «برلين»، وهو ما فتىء يحتفظ ، بين «الكربات» و«الدراف»، بأربعة جيوش تشمل أكثر من ثلاثين فرقة . بما في ذلك جيش الدبّابات السادس التابع لقوّات الصاعقة .

شنّ هذا الجيش الأخير في ٦ آذار هجومه على نقطة تقع بين بحيرات «بالاتون» و«فيلينكز» ، فتمكّن من غرز إسفين في جبهة «أوكرانيا» الثالثة . إلاّ أنّه عجز عن أن ينفذ تماماً، فتخاذلت الفرقة النموذجيّة «أدولف هتلر» تحت وابل من المطر : فما كان من «هتلر» إلاّ أنّ أصدر أمره بنزع شارات الزينة المطروقة باسمه من على أكمام الجنود. فحنق رجال فرقة الصاعقة ، وأعادوا كذلك أوسمتهم مجموعة في المباول وأرفقوها ، على ما يُقال، بذراع أحد رفقائهم الذين قُتلوا، وعليها الشارة المحرّمة .

ومنذ ذاك اليوم أضيف تعداد جديد إلى تعدادات الفوهرر المريرة: «لقد خانني كذلك رجال الصاعقة. خاصّتي...»

لم يعمّر التفوّق الألمانيّ طويلاً، ففي ١٦ آذار انقضّت جبهة «أوكرانيا» الثالثة على الناتئة الّتي حفرتها حملة ٦ آذار، ولم ينجُ جيش الدبّابات السادس الصاعق من التدمير الشامل إلاّ بتقهقر سريع. وفي ٢٥ آذار حملت جبهة «أوكرانيا» الثانية كذلك شماليّ «الدانوب». فشرّدت الجيش الألمانيّ الثامن. واستولت على «بريسبورغ»، ثمّ اجتازت الحدود النمساويّة فاجتاحت سهل «فغرام». وهكذا سمعت «فيينا». عاصمة «ألمانيا» الثانية . دويّ المدفع الروسيّ قبل «برلين» .

إنطلق الروس شمالاً إلى فتح «بوميرانيا» . فبلغوا «البلطيق» في ٩ آذار بالقرب من «كولبرغ». وهكذا طُوّق الألمان في جيوب ساحليّة ثلاثة: جيب «كورلاند» حيث يكافح الجيشان ١٦ و١٨؛ وجيب «بروسيا» الشرقيّة حيث تمالك جيش الدبّابات الثالث وبعض حطام الجيش الرابع. وأخيراً جيب «بوميرانيا» حيث حوصر الجيش الثاني ودُفع ناحية «غدينيا» و«دانتزيغ» .

أغلق جيب «كورلاند» منذ تشرين الأوّل ، فبات لا يتنفّس إلاّ من مرفئَي «ليبو» و«فندو». أعيدت ١٠ فرق إلى أرض الوطن بواسطة سلاح البحريّة. إلاّ أنّه بقي في الجيب ٢٥ فرقة، أي ما يعادل ربع مليون رجل. كانوا موضوع نزاع يوميّ بين «غوديريان» و«زعيمه». أراد «غوديريان» إخلاء «كورلاند» لدعم جبهة «الأودير»؛ فأجاب «هتلر» أنّ جيب «كورلاند» يُجمّد من قوّات العدوّ أكثر ممّا يُجنّد للدفاع عنه. بلغ إحصاء معارك «كورلاند» في نيسان العدد ١٤ و١٥. فقد صمدت القوّات الألمانيّة صموداً لا يتزعزع. يقودها الجنرال «هيلبرت». ويدعمها وطنيّون بلطيّون قرّروا أن يخوضوا غمار معركة ضارية ضدّ أعدائهم التقليديّين .

في «بروسيا» الشرقيّة. حوصرت بقايا الجيش الرابع في شبه جزيرة «بلغا» الصغيرة . فإذا هناك حشد يضمّ ٢،٥٣٠ جنديّاً، و٢،٨٣٠ جريحاً. لا مؤونة لهم ولا ألبسة دافئة . براهم الهزال، فهم بالهياكل العظميّة أشبه منهم بالبشر. يضاف إليهم ٣،٥٠٠ مناصر روسيّ كانوا يشاطرون المهزومين مصيرهم. فراحوا يهربون مجتازين «الفريشيز هاف». لاجئين إلى الحيّز الساحليّ المدعوّ «نيهرونغ». فإذا هناك جموع غفيرة من الفارّين . وقد دنفوا جوعاً وفتكت بهم المدفعيّة السوفياتيّة. فازدحموا في غابات الصنوبر . وفي الكثبان . وفي بعض قرى الصيّادين ، وهم في انتظار ترحيل مريب عن طريق البحر .

قطعت «كونيغزبرغ». للمرّة الثانية في مطلع نيسان، عن مرفئها «بيلاو». وقصفت المدينة قصفاً أحالها حريقاً هائل الاتّساع. كان حاكمها. الجنرال «أوتو لاش» . يعتبر رجلاً عنيداً ونازيّاً متعصّباً. إلاّ أنّه أدرك أنّ التمادي في المقاومة لا يعني سوى التضحية بالنفوس البشريّة دونما طائل؛ فما حلّ يوم ٩ نيسان حتّى قرّر الاستسلام. وبلغت سورة اليأس حدّاً راح معه الأنصار من المدنيّين يطلقون النار على حملة العلم الأبيض. كان يقود جهاز الهندسة في «كونيغزبرغ» الجنرال «ميكوش». ذاك الرجل الذي انتزع حصن «إيبن إيمايل» عنوة . وما زال يحنّ إلى عهد الانتصارات البعيد. فأبى الاستسلام هو كذلك وانتحر.

عاب «هتلر» «لاش» وأوعز بالحكم عليه بالإعدام غيابيّاً. ثمّ أمر بتوقيف ذويه كلّهم. عملاً بقانون مسؤوليّة العائلات الجماعيّة؛ أمّا الحاكم العسكريّ «إريك كوخ»؛ الذي لجأ إلى «بيلاو» بحاطمة جليد. ليتمكّن من الفرار إلى مكان أقصى ؛ فلم ينله أيّ لوم. أوفد إلى «بروسيا» الشرقيّة أحد أبنائها. وهو الجنرال «فون سوكن». لكي يمدّد آخر جيوب للمقاومة؛ فكان همّه منصرفاً إلى إنقاد ما يمكن إنقاذه من الجموع المدنيّة والعسكريّة الّتي طوّقها الروس. وما لبثت السفن أن أبحرت من «بيلاو» و«غدينيا»، ومرفأ «هيل» العسكريّ الصغير؛ تغطّيها جماعات. متراصّة من البشر. ولحقت المأساة بعضها، فغرقت السفينة «الجنرال فون شتوبن» بثلاثة آلاف شخص، «والغويا» بسبعة آلاف، وقد نسفتهما الغوّاصات الروسيّة بالطوربيد .

حمل فتح «بوميرانيا» الروسَ إلى أبواب «ستيتين»، فحاذوا «الأودير» من مصبّه حتّى ملتقاه «بالنايسي» الغربيّ. كان النهر فائضاً. وقد نفخه تلك السنة ذوبانُ الثلوج غير المعتاد. فبلغ عرضه ٣٠٠٠٠ م في بعض الأماكن. وقد احتفظ الألمان، على ضفّته الشرقيّة، برأسَي جسر. يقع الأوّل في ضواحي «فرانكفورت»، والثاني في ضواحي «كوسترن» .

شُنّت في ١٢ آذار غارة عنيفة أطاحت هذا الرأس الأخير . وحملت الروس في اندفاعها على عبور «الأودير»، فتوغّلوا مسافة ١٠ كلم. فإذا هم على بعد ٦٠ كلم من «برلين». أوقفوا هنا. إلاّ أنّ المحاولات الّتي قام بها الجيش التاسع لطردهم إلى ما وراء «الأودير» باءت بالاخفاق. وكان من نتائج مفاجأة «كوسترن» هذه أن وضعت حدّاً لحياة الجنرال «هملر» العسكريّة، فأنبئ «غوديريان»، الذي كان قد طالب باستبداله. أنّه قد غادر مجموعة جيوشه. وأنّه قيد العلاج في مصحّ «هوهنليخن». وإذ عاده هناك ألفى رجلاً قد أمضّه القلق. فاعترف له من غير عناء بأنّه لم يكن على مستوى القيادة الّتي أنيطت به. ورضي بأن يطلب إعفاءه منها. ونجح «غوديريان» في تعيين الكولونيل–جنرال «غوتار هاينريكي» خلفاً له. وكان هذا الجنديّ الهادئ القديم قد صدّ حملات سوفياتيّة متعدّدة عند أبواب «موسكو»، وأنقذ أوضاعاً أوشك اليأس أن يودي بها . بيد أنّ الأوضاع قد تبدّلت تبدّلاً عميقاً ، فغدا العدوّ أقوى كثيراً ممّا كان عليه؛ أمّا جنود ١٩٤٢ الألمان فقد ماتوا .

مني الجيش التاسع بإخفاق ذريع. فأتّهم «هتلر» «بوسّي» بالعجز. واتّهم جنده بالجبن. فأجاب «غوديريان» أنّ الجند قد قاموا بواجبهم، وأنّ «بوسّي» جنرال ممتاز. كان «هتلر»، لأيّام خلت. وأثناء نقاش مماثل. قد رفع قبضته في وجه رئيس أركانه، فما كان من «كيتل» إلاّ أن أمسك بطوق سترته واجتذبه إلى الوراء، ثمّ راح بعد ذلك يكيل له عبارات اللوم اللاذعة ويقول: «كيف تجرؤ على معارضة الفوهرر بهذا الشكل؟...وأيّ مصير يكون مصيرنا لو أصابه سوء؟ ...» أمّا هذه المرّة فقد أتت ردّة فعله غاية في البرودة. أخرج «هتلر» الحضور ما عدا «كيتل». وقال: «يا «غوديريان»، إنّ حالتك الصحيّة لتستوجب إخلادك إلى الراحة في الحال.» وعيّن خلفاً له الجنرال «هانز كريبز»، مساعد الملحق العسكريّ في «موسكو» سابقاً، الذي لم يبلّ تماماً بعد من صدمة ألمّت به أثناء قصف «زوسن». كان يجيد الكلام بالروسيّة. ولم يفتأ يحنّ إلى التحالف مع السوفيات .

إنقضى النصف الأوّل من نيسان. فاتّسع التقدّم الحليف في الغرب اتّساع بقعة الزيت. وسقطت مدن «كاسيل» و«أونابروك» و«مندين» و«فورزبورغ» و«بايروث» و«نورمبرغ» و«هانوفر» و«برونشفيك» واحدة في إثر واحدة. ومع أنّ حصن «الرور» كان يضمّ من الجنود ضعف ما ضمّته «ستالينغراد»، لم تبدر منه تقريباً أيّة مقاومة. واستسلم حماته الأخيرون في ١٧ نيسان. وفرّ المارشال «مودل» إلى الأحراج. بالقرب من «دويسبرغ»، فاختار السنديانة الّتي أراد أن يدفن عند أصلها . وانتحر بطلقة مسدّس، بالرغم من توسّلات الضبّاط الثلاثة الذين لحقوا به.

بلغت الفرقة الأميركيّة المصفّحة الثانية نهر «الإيلب» مساء ١١. بالقرب من «مقدبورغ». بعدما قطعت مسافة ٩٢ كلم خلال النهار .

وفي ١٢ عبرت النهر. فيما بلغته بدورها الفرقةُ الانكليزيّة المصفّحة الخامسة. في نقطة أبعدَ إلى الشمال. أي في «تنجر موندي»؛ فأمست «برلين» على بعد ٨٥ كلم بالضبط. كان «هتلر». لخمسة أيّام خلت. قد أمر بتشكيل الجيش الثاني عشر الجديد ليتولّى صدّ الغزو الآتي من الغرب. على أن يتولّى قيادتَه جنرالُ القوّات المصفّحة «فالتر فينك». والواقع أنّ هذا الجيش لم يكن قد بدأ بتجمّعاته بعد. فانفتحت بذلك طريق «برلين» واسعة أمام الأميركيّين. وغدا بوسعهم أن ينتزعوا عاصمة «هتلر». حتّى قبل أن يُقلع الروس من على ضفاف «الأودير» !

طلب «وليم هـ. سيمبسون». قائد الجيش التاسع. أن يُسمح له بمتابعة زحفه. ولكنّ أمراً من «برادلي» سمّره في مكانه. «فالإيلب» ينبغي ألاّ تعبره غير الدوريّات. بل انّ «الإيلب». في مجراه الأسفل. ينعطف بعيداً نحو الشرق بحيث لا تتسنّى الإحاطة به بكامله، وابتداءً من «ديسّو» رُسم خطّ توقّف آخر يحاذي «المولدي»، وهو أحد روافد النهر الجاري بين «ليبزيغ» و«دريسد». فما كان من «هودجز». وقد عاقت وصولَه مقاومةٌ شديدة لقيها في جبال «الهارز»، إلاّ أن أتى طائعاً يصطفّ بجنده عند هذا الخطّ النهائيّ.

إنتهت بذلك حملة الجيشين الأميركيّين التاسع والأوّل الألمانيّة. وتركت «أميركا» للروس مجدَ فتح «برلين» وفضله، بعدما تركت لهم فضل احتلال «فيينا»، وفي انتظار أن تترك لهم فتح «براغ».

ونزلت «ببرلين» هذه، التي تشرف من المستقبل على أبعاد وأبعاد. محنةٌ مخيفة مروّعة. فالغارات الحليفة ما فتئت، ليلَ نهار، تزداد عدداً وعنفاً؛ فتوارت الشوارع، أو غدت خنادق ضيّقة منسابة بين الأنقاض. أمّا الحريق، وما انفكّت الغارات تذكيه، فلم ينطفىء البتّة. إنبعث من المدينة عمود من دخان كان يُشاهَد على بعد ١٠٠ كلم، وحلّق فوقها كراية سوداء. تهدّم ٧٠٪ من المدينة، وهي إحدى بحار المنازل الثلاثة او الأربعة الأكثر اتّساعاً في العالم. لم تسلم أيّة منطقة، اللّهم إلاّ أحياء السكن الممتازة ذات الكثافة الضعيفة كحيّي «غرونفالد» و«فانزي». أمّا وسط المدينة. بمباني كبريائه الهتلريّة والسابقة للعهد الهتلريّ، فقد قُصف بمنتهى الشدّة والقساوة. وأُصيبت المستشاريّة الجديدة ٥٨ إصابة في غارة واحدة. والفوهرر منجحر في أحشائها على بعد ١٣٠ درجة تحت مستوى الشارع: لا يرتاب بوجوده في العاصمة لا البرلينيّون ولا مكاتب الاستعلامات الحليفة. بل ظُنّ أنّه في «برشتسغادن» ينظّم حيّز اليأس والقنوط. أمّا المعقل الذي ما فتىء سرّاً، والذي سيعرف شهرة واسعة، فلم يكن سوى العنصر الأعمق من مركز قيادة فسيح حُفر تحت الأرض.

شملت الطبقتان الأوليان بعضَ المكاتب، ومركزاً للراديو، وأجهزة «التيليتيب». فضلاً عن قاعة خاصّة بالحرس ومطعم فاخر الأثاث باذخ التموين. وينحدر المرء بعد ذلك إلى ملجإ ينقسم إلى ١٢ حجرة خاصّة بالخدم. تُطهى فيها وجبات الفوهرر النباتيّة. وينحدر سلّم لولبيّ فيقود إلى المعقل بحدّ ذاته: المحفور على عمق ١٢ م تحت حديقة المستشاريّة القديمة. أمّا الممرّ الأوسط فيه فيُستعمل كقاعة للمؤتمرات. ويقع إلى يمينه محرّك الديزل المولّد للكهرباء، ومركز الهاتف. وغرفة الطبيب «موريل»، ويقع إلى الجهة اليسرى جناح الفوهرر.

لقد سكن «هتلر» هذا المعقل وحدَه أوّل الأمر، ينام فيه، ولا يخرج منه إلاّ ليقوم بنزهة صحيّة في حديقة المستشاريّة التي انتثرت فيها الأنقاض، أو ليشرف على التقارير اليوميّة في أحد أجنحة الطابق الأرضيّ. ولكنّ «إيفا براون» لحقت به في أواسط نيسان. ويبدو أنّها قد وصلت بشكل مفاجىء، وأنّ «هتلر» قد توسّل إليها بالانسحاب، فخرجت على الطاعة للمرّة الأولى، وألحّت في أن تشاطره مصيره. كانت مساعدة المصوّر «هوفمان» سابقاً. فغدت رفيقة الفوهرر منذ أن أخذ يناضل في سبيل الاستيلاء على الحكم. ولسوف يصفها «كيتل» قائلاً: «كانت هيفاء أنيقة للغاية، ذات شعر كستنائيّ فاتح، وساقين بديعتين كاملتين هما أوّل ما يسترعي انتباه الناظر إليها. كانت خفرة، أو على الأقلّ شديدة التحفّظ، تميل دوماً إلى التواري والاحتجاب، فلم تكن تلمح في «البيرغوف» إلاّ صدفة.» عاد التواري مبدأها أثناء احتجابها في ملجإ المستشاريّة، فلم تغادر جناحها إلاّ نادراً، أمّا جناحها فيتألّف من حجرة واحدة. يضاف إليها حمّام المعقل الأوحد. وهو على اتّصال بمكتب «هتلر».

في ٨ نيسان أتى «هاينريكي» إلى المعقل فأطلع «هتلر» على وضع مجموعة جيوشه بحضور «غورينغ» و«دونيتز» و«هملر» و«كريبز» و«بورغدورف». فقد اتّخذ الجيش المدافع عن «الأودير» من البحر إلى قناة «هوهنزوليرن» اسم جيش الدبّابات الثالث الذي فُقد في «بروسيا» الشرقيّة. وانتقل إلى إمرة أحد جنرالات موقعة «الأردين» المشؤومة. وهو الجنرال «هاسّو فون منتوفل». أعلن «هاينريكي» أنّه غير قلق عليه في الوقت الحاضر: فالفيضان ما زال يغمر أسفل الوادي ويحمي الخطوط الألمانيّة؛ أمّا في الوادي الأوسط فقد غدا وضع جيش «بوسّي» مقلقاً بعد انسياب ماء الفيضان؛ وقد أتى الروس بحشود المدفعيّة وراحوا يبنون عشرات الجسور حول «كوسترن». فبات «بوسّي» يتوقّع الصدمة الهائلة بين يوم وآخر. هذا، وقد شاطره «هاينريكي» مخاوفه، وأعلن أنّه لم يكد يبقى لديه شيء من قوى الاحتياط، واحتجّ لأنّ ثلاث فرق مصفّحة أُعيد تشكيلها في منطقة «مونشنبرغ»، بين «الأودير» و«برلين»، تلقّت أمراً بالرحيل إلى «سيليزيا» و«سلوفاكيا» لمساندة مجموعة جيوش الوسط.

لم يوافق «هتلر»، فقاطع «هاينريكي». وانطلق مستعلياً في محاضرة حول الجيش الأحمر. زاعماً أنّه قد بلغ آخر رمقه. وأنّه لم يبقَ يضمّ غير المنفيّين الذين جُمعوا من معسكرات الأسر السوفياتيّة وسيقوا إلى النار بالسياط! وادّعى أنّ قضيّة النصر ما كانت لتُطرح لو كان في قيادة الجيش الألمانيّ جنرالات لم يُهرّئهم التشاؤم ولم تتلفهم الخيانة. وقال: «تأتونني بالأرقام، وأرقامكم لا تهمّني. ما يهمّني هو أن تنفحوا جندكم بعصبيّة الغلبة. ولكن ليس لي في ذلك أمل ...»

أمّا بشأن الوجهة التي سيتّخذها الهجوم المقبل، فلم يشاطر «هتلر» «بوسّي» و«هاينريكي» رأيهما. فلن يحمل الروس باتّجاه «برلين». وقد فقدت كلّ أهميّة ستراتيجيّة، بل إنّهم. وعلى رأسهم رجل حرب صحيح هو «جوزف ستالين»، لا عسكريّون قد تجمّدت أدمغتهم. سيوجّهون حملتهم شطر «دريسد». طمعاً في تطويق جبال «بوهيميا». والتقاء جيوشهم التي تحاصر «فيينا»، على «الدانوب». وقال «هتلر»: «من أجل ذلك لن أعود عن القرار الذي اتّخذته بإرسال ثلاث فرق مصفّحة إضافيّة إلى «شورنر»؛ فهو الذي سيحتاج إليها.» وبالمناسبة أرسل إلى «شورنر» كذلك عصا المارشاليّة.

وتلا ذلك مشهد مذهل بالنسبة لجنرال يعود تدريبه العسكريّ إلى جيش العهد الامبراطوريّ الصارم. قال «غورينغ»: «يا زعيمي سأرسل إليك ١٠٠،٠٠٠ رجل من سلاح الطيران من أجل معركة «الأودير».» وقال «هملر»: «أمّا أنا يا زعيمي، فأرسل إليك من أجل معركتك في «الأودير» ٢٥.٠٠٠ من رجالي، رجال الصاعقة. وقال «دونيتز»: «أمّا أنا يا زعيمي، فلك منّي، من أجل معركة «الأودير» ١٢،٠٠٠ من رجال البحريّة، رجالي.» فجمع «هتلر» هذه الأرقام ١٠٠،٠٠٠ + ٢٥،٠٠٠ + ١٢٠،٠٠٠. فإذا الحاصل ١٣٧.٠٠٠ رجل أي ما يعادل ١٢ فرقة. وقال: «هذه هي قوّات الاحتياط التي تريده أيّها الكولونيل–جنرال «هاينريكي»! فأجاب هذا بأنّ الرجال لا تكفي

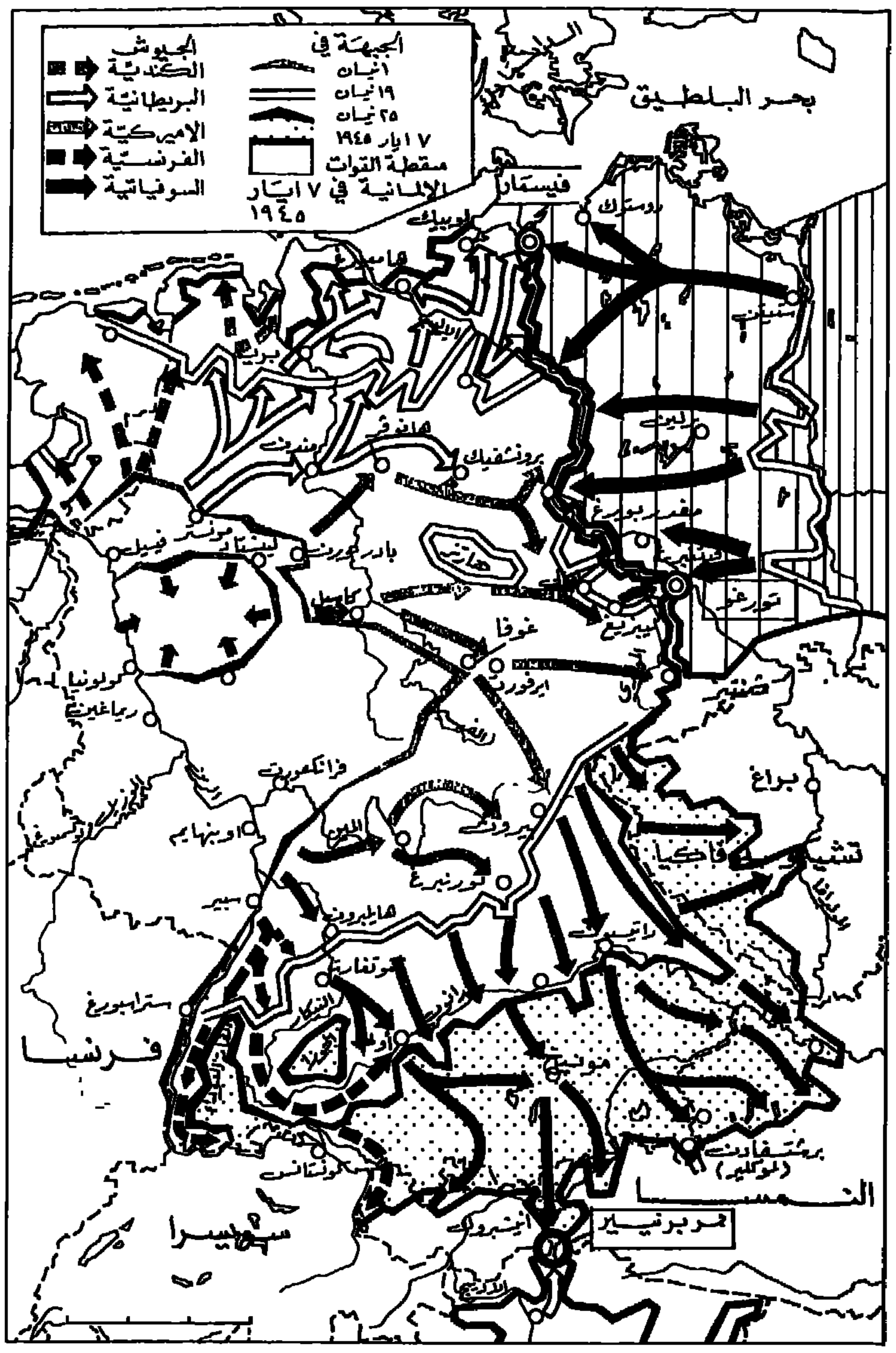

خاتمة التقدّم الحليف في «ألمانيا».

لإنشاء الفرق. وبأنّه ينبغي تزويدها بالسلاح. وبأنّه ليس للبحّارة ولا للطيّارين خبرة بشؤون الحرب البريّة. وهنا انتصب «غورينغ» السمين قائلاً إنّ «هاينريكي» يهين طيّاريه، وإنّ طيّاريه هم أشجع الشجعان، وهم صالحون لكلّ نوع من أنواع القتال. فأدرك «هاينريكي» أنّ رأس الدولة الهتلريّة قد فقد الصواب، وأنّه يغالب الحقيقة والواقع بحركات غير منسجمة. هي حركات رجل يكافح كابوساً قد استحوذ عليه.

في اليوم التالي تحرّكت الجيوش الحليفة في «إيطاليا». فشنّ الجيش الثامن هجومه بمحاذاة «الأدرياتيك» متجهاً شطر «البندقيّة»، يعاضده الفيلق البولونيّ الثاني والفيلق البريطانيّ الخامس. واستعاد الجيش الأميركيّ الخامس بفيالقه الأربعة. نشاطه ضدّ مدينة «بولونيا» بعدما أوقفه الشتاء. فطلبت قيادة الجبهة الجنوبيّة الغربيّة، وعلى رأسها «فون فيتنغهوف». أن يسمح لها بالانسحاب إلى ما وراء نهر «البو»، قبل أن تسحق المواقع الألمانيّة. فرفض «هتلر» ذلك.

وعلى «الدانوب» دخلت قوّات «مالينوفسكي» مدينة «فيينا». فدعا «هتلر» مواطنيه النمساويّين إلى السلاح. ولكنّ برقيّة من الجنرال «فون برونو». قائد الموقع، دفعت به إلى أقصى حالات الغيظ والاحتدام. قالت البرقيّة: «يطلق سكّان «فيينا» الرصاص على جنودنا أكثر ممّا يطلقونه على الأعداء.» فأجاب «هتلر»: «عامل المتمرّدين بأشدّ وسائل الردع وأعنفها.» أخضع الكومندان «بيدرمان» لألوان من التعذيب. فكشف النقاب عن الحركة المناوئة للهتلريّة التي لم تتمكّن حركة القمع التي عقبت ٢٠ تمّوز من القضاء عليها. فأثقلت أعمدة المصابيح في «فيينا» بجثث من شنقوا. بيد أنّ رئيس المؤامرة الكابتن «زوكول»، أفلت من التحريّات. والتحق رجاله المخلصون بالمحاربين السوفيات. التحم القتال في الشوارع مدّة أربعة أيّام أضطرّ الجيش الألمانيّ بعدها إلى الخروج من المدينة. فإذا «فيينا» طعمة النيران. وإذا بجرس «القدّيس اسطفان» الضخم. الذي أذيب برونز ١٨٠ مدفعاً تركيّاً لصهره. يهوي بين أنقاض الكاتدرائيّة.

ذهب «جوزف غوبلز» في ١٢ نيسان لزيارة الجبهة. وراح. في مطعم الضبّاط التابع للجيش التاسع. يثرثر حول موضوع «هتلر» المحبّب الذي يصف «فريدريك الثاني» رازحاً تحت وطأة التحالف النمساويّ– الفرنسيّ– الروسيّ: والامبراطورة «اليصابات» تموت فجأة ليخلفها أحد المعجبين بالملك البروسيّ. فيُخلي «برلين» ويقلب وضع المحالفة رأساً على عقب. بيد أنّ سلاطة لسان وزير الدعاية لم تؤثّر في ضبّاط مرهقين يشاهدون ما يجري أمام أعينهم في استعدادات روسيّة هائلة. وما إن عاد «غوبلز» إلى «برلين» – وقد باتت على مسافة ٦٠ كلم من الجبهة– وقرأ البرقيّات الواردة. حتى انتزع سمّاعة الهاتف ونادى «بوسّي» معلناً: «لقد ماتت الأمبراطورة، أيّها الجنرال!». أجل. لقد ماتت الامبراطورة!

كان «فرانكلين روزفلت» في مكتب منتجعه الصحّيّ. في «وارم سبرينغ». من أعمال «جيورجيا». وكان سكرتيره «بل هيلسي» قد خرج منذ لحظات حاملاً بعض الأوراق التي تمكّن من الحصول على توقيعها. فيما انصرفت الفنّانة «اليزابيت شوماتوف». التي استدعيت من «نيويورك» لأيّام خلت. إلى تسجيل بعض الخطوط الأوليّة لوضع رسم للرئيس. فرأته فجأة ينهار في مقعده. وسمعته يتمتم: «إنّه لصداع مخيف.» فبادر خادمه الخاصّ الأسود «أرثور بريتمان» ورفعه بين ذراعيه وحمله إلى سريره. لم تمض ساعة حتى مات الرئيس. ضحيّة انفجار دماغيّ ضخم.

لم يفاجئ هذا الموت غير العامّة من الناس. فقد كان «هاري ترومان»، نائب الرئيس، قد أحيط علماً، في أوّل آذار، بأنّ «روزفلت» كان يعاني سكرات الموت. وأنّه كان عليه أن يستعدّ لتأمين الخلافة بين اللحظة والأخرى. ولم يكن على شيء من الاستعداد؛ فهو يكاد لا يعرف الرئيس الراحل، ولم يحادثه غير مرّة واحدة، وهو يجهل كلّ شيء عن سياسته التي كانت شخصيّة سريّة للغاية. كان ابن مزارع فقير من مزارعي «الميسوري»، وصانع قبّعات مفلساً في «كنساس سيتي». فالتحق بالمنظّمة السياسيّة التابعة لسياسيّ العصابات «بندرغاست». الذي انتهت حياته السياسيّة في أحد سجون الولاية؛ فأرسله «بندرغاست» إلى مجلس الشيوخ، ونجحت مؤامرة ديموقراطيّة في تعيينه لنيابة الرئاسة. لم يغادر «ترومان» «أميركا» قطّ منذ الشهور القلائل التي قضاها في «فرنسا» كضابط في المدفعيّة، إبّان الحرب العالميّة الأولى. كان نشاطه قد انحصر دوماً في القضايا الداخليّة، فإذا به يرفع في وقت حرج إلى مستوى أعظم المسؤوليّات التاريخيّة. أشرفت الحرب ضدّ «ألمانيا» على نهاية مظفّرة، ولكنّ الحرب ضدّ «اليابان» لم تكلّل بعد بالنجاح. والمحالفة التي تمّ عقدها مع «الاتّحاد السوفياتيّ» ضدّ «اليابان» تهدّد بالتصدّع.

ما انقضت ساعتان على وفاة «روزفلت» حتى أقسم «ترومان» اليمين الدستوريّة، ولم تمرّ على ذلك دقائق حتى جمع أعضاء وزارته. كان الاجتماع قصيراً، والقرار الوحيد الذي تمّ اتّخاذه هو تأكيد تاريخ ٢٥ نيسان موعداً لافتتاح مؤتمر «الأمم المتّحدة» في «سان فرنسيسكو». بقي

لا شكّ في أن هذه الحرب هي أكثر الحروب فظائع . لقد قُتل المدنيّون بالملايين . وتجمّعت الآلام ركاماً . إلاّ أنّ معسكرات الاعتقال قد بزّت بفظائعها كلّ هول . وإنّ في هذه الصور التي التقطها الأميركيّون بعد تحرير «بوشنفالد» لحججاً ناطقة .

في «بوشنفالد» وقف هؤلاء الجنود الأميركيّون أمام شاحنة حُمّلت جثثاً عارية . إنّه لمشهد يوميّ يمثّل المجازر التي جرت .

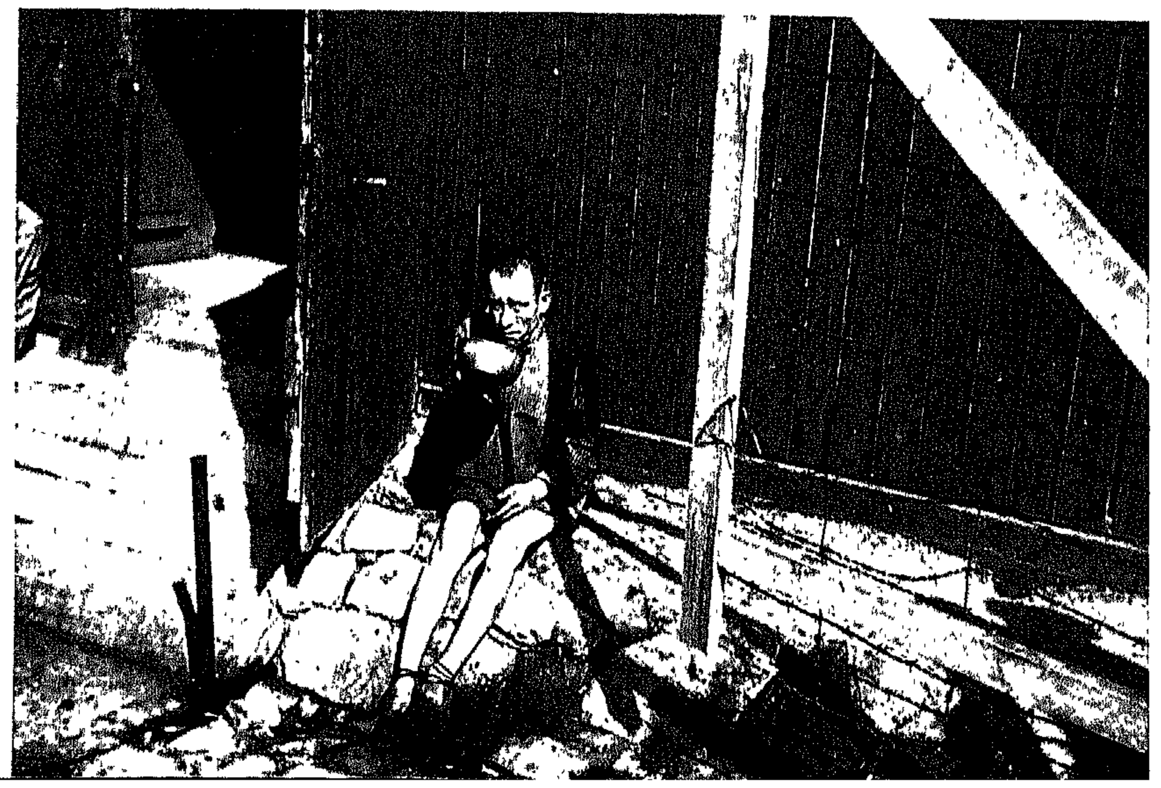

« هذه «الأشياء» التي كانت فيما مضى بشراً ...»

وزير الحربيّة «هنري ستيمسون» بعد انسحاب زملائه. وطلب من الرئيس الجديد أن يعير أذنه ليصغي إلى تصريح غاية في الخطورة. وقال: إنّ «أميركا» قد أنجزت صنع متفجرة «ذات طاقة تدميريّة تكاد لا تصدّق». ولم يكن بوسعه إذ ذاك أن يصرّح بأكثر من ذلك

كان «هاري ترومان». بصفته نائب رئيس «الولايات المتّحدة». يجهل كلّ شيء عن المشروع المدعوّ «مانهاتن دستركت». ذاك المجهود الجبّار الرامي إلى صنع أسلحة نوويّة. إلاّ أنّه كشيخ. وكرئيس للجنة مهمّتها مراقبة المصانع الحربيّة، كان قد لحظ، لأشهر خلت، مجموعتين صناعيّتين هائلتين، برزت إحداهما في المكان المدعوّ «أوك ريدج» في وادي «تينيسي»، والأخرى بالقرب من «هانفورد»، في وادي «كولومبيا». فما كان من «ستيمسن» إذ ذاك إلاّ أن بادر لمقابلته، وناشده بوطنيّته متوسّلاً إليه ألاّ يهتمّ بتلك المنشآت. فقبل «ترومان»، وقد ظنّ. كسكّان الجوار، أنّ تلك المراكز الصناعيّة الجبّارة التي لا يخرج منها شيء البتّة، إنما تصنع غازات خانقة. وها هو يكتشف أنّ «أوك ريدج» يفصل الاورانيوم ٢٣٥ عن الاورانيوم ٢٣٨ بطريقة الانتشار الغازيّ، فيما يصنع مركز «هانفورد» الأورانيوم ٢٣٩ أو «البلوتونيوم».

بعد أيّام وصف الجنرال «ليسلي ر. غروفز»، مدير مشروع «منهاتن»، والدكتور «فانيفار بوش» والدكتور «أرثر كومبتن». للرئيس الذاهل ذاك المشروع الخارق الذي يعمل على تنفيذه منذ عام ١٩٤١ دون علم «الكونغرس». فقد أنفق عليه ملياران من الدولارات، وتعمل آلاف المراكز ومئات آلاف الأشخاص، دون علم منها، على صنع القنبلة الذريّة. ويجري بناء نموذجين مختلفين: «بيغ بوي» الذي يستخدم الأورانيوم ٢٣٥. و«فات مان» الذي يستخدم البلوتونيوم. ويعتقد العلماء والأخصّائيّون القلائل المطّلعون على السرّ بكامله أنّهم سيفرغون من العمل قبل آخر الصيف.

حضر الأميرال «ليهي» المحادثة؛ وما انصرف الزائرون حتّى قال «لترومان»: «إنّ هذا لأغرب ما سمعت! لقد باعنا «بوش» و«كومبتن» عنديلياً! لن تعمل قنبلتهم أبداً. أنا أعرف ذلك لأنّي خبير بقضايا المتفجّرات.»

لقد بدأت معركة "برلين"

لم تقتصر الآمال الخدّاعة التي خلقها في «ألمانيا» موتُ «روزفلت» على الحكّام النازيّين الذين باتوا يتعلّقون بأقلّ بارقة من رجاء. ففي «برلين» المدمّرة وُلد الانتظار الذي سيمدّد المقاومة لدرجة اللاوعي: انتظار اصطدام الجيشين الكبيرين اللذين انبثق أحدهما من خلال أمواج الأطلسيّ وثانيهما من سهوب «أوروبا» و«آسيا». وكانت أحداث «اليونان»، وقمع الشيوعيّة الدامي على يد القوّات البريطانيّة تبدو وكأنّها التباشير. كانت «ألمانيا» مستعدّة لاستقبال الحرب العالميّة الثالثة التي تولد من نيران الحرب العالميّة الثانية نفسها. فوق أرضها المعذّبة.

في ليل ١٥–١٦ نيسان أقبلت طائرات الطيران الجوّي الملكيّ، كما في كلّ ليلة، تقلب من جديد أطلال «برلين». فالقنابل المُرعدة، قريبة كانت أو بعيدة في تساقطها، قد غدت ضجّةً محليّة مألوفة. ولكنْ، في الساعة الثالثة صباحاً، راح الزجاج يصطكّ في الضواحي الشرقيّة، بعدما بقي سليماً حتى ذلك الوقت. واجتاحت الأفقَ رعشةٌ ناعمة متواصلة أفعمت القلوب ذعراً. فعلى «الأودير»، وفي مقدّمة «الأودير». كانت المدافع. ويبلغ عددها ٢٢،٠٠٠؛ قد بدأت تطلق نيرانها على المواقع الألمانيّة. لقد بدأ الهجوم الحاسم.

وفي سبيل هذا الهجوم الحاسم حشدت القيادة السوفياتيّة قوّات جبّارة. ٢٠ جيشاً. ١٥٠ فرقة. مليونان ونصف المليون من الرجال. ٤١.٦٠٠ مدفع، ٦.٣٠٠ دبّابة، ٨.٤٠٠ طائرة. وكانت مجموعات جيوش ثلاث تركّز قوّاتها ضدّ العاصمة العدوّة: جبهتا «روسيا البيضاء» الثانية والأولى، بقيادة «روكوسوفسكي» و«جوكوف»، وجبهة «أوكرانيا» الأولى بقيادة «كونييف». وعرفت معنويّات الجنود نشوة ثلاثيّة. نشوة النصر والانتقام، والانطلاق. وقد تضمّن النداء الذي أطلقه المارشال «جوكوف» العبارات التالية: «إلى الانتقام أيّها الجنديّ السوفياتيّ! إجعل من تصرّفك عبرة لا يرتجف لها ألمان اليوم فحسب، بل وكذلك ذرّيّتهم إلى مدى الدهور. كلّ ما يملكه الجرمانيّ الناقص هو طوع يدك. أيّها الجنديّ السوفياتيّ، لا تفسح للشفقة سبيلاً إلى قلبك!»

وفي وجه كلّ مجموعة جيوش سوفياتيّة وقف جيش ألمانيّ: الجيش المصفّح الثالث، على «الأودير» الأسفل، في وجه «روكوسوفسكي» الذي وقف موقّتاً بلا حراك؛ الجيش التاسع. على «الأودير» الأوسط، في وجه «جوكوف»؛ الجيش المصفّح الرابع، وهو الجناح الأيسر لمجموعة «شورنر» على «النايسي» في وجه «كونييف». كانت الجيوش الألمانيّة الثلاثة مؤلّفة من عناصر غير متلاحمة: ففيها الفرق الاعتياديّة، والفرق المخفّضة، وألوية المتطوّعين الأجانب أو فرقهم. وحاميات الحصون. وفيلق «الأودير»، الخ... وعلى هذا الأساس يصعب تقدير قوّتها الحقيقيّة. ومهما يكن من أمر فإنّ التفوّق الروسيّ كان ولا ريب بنسبة ٤ أو ٥ ضدّ ١. كان ما يزال «لألمانيا» جنود في رأس الشمال وفي جزر «إيجه». فيما لم يجد «هتلر» للدفاع عن عاصمته غير ما يعادل ثلاثين فرقة تقريباً. إنّها لغاية التناقض: فالرايخ الثالث كان أشدّ قوّة أمام «براغ»، أو أمام «ليبو»، منه أمام «برلين»!

في مقرّ الفوهرر العامّ اعتبر يوم المعركة الأوّل مرضياً نوعاً. فحامية «فرانكفورت»، التي كانت معزولة على ضفّة «الأودير» اليمنى، قد صدّت الهجمات كافّة؛ وإلى جناح الجيش التاسع الأيمن حافظ الفيلق الجبليّ الصاعق ٥ على مواقعه على النهر. إلاّ أنّ الفيلقين الآخرين، الفيلق الصاعق المصفّح، والفيلق ١٠١. تراجعا بعض الشيء حول «فريزن» و«سيلو».

وتضاعفت الهجمات الروسيّة في عضون الأيّام الثلاثة التالية. وبقي جناح الجيش التاسع الأيمن متمسّكاً «بالأودير»، ولكنّ الجناح الأيسر أخذ يتراخى. ومنح الجنرال «هاينريكي» الجنرالَ «بوسّي» حريّة تقويم جبهته بغية النجاة من التطويق. ولكنّ «هتلر» عاد فانتزع هذه الحريّة منه: يجب على الجميع أن يقاتلوا أينما كانوا دونما التفاتة إلى وراء!

بات الوضع حرجاً في ٢٠. «فروكوسوفسكي»، الذي كان قد انتظر موعد انخفاض «الأودير» مدّة أربعة أيّام، راح يهاجم بدوره من «ستيتن» إلى ترعة «هوهينزولرن»؛ وفي الجنوب. على «النايسي». آل هجوم «كونييف» على الفيلق ٥، وهو جناح الجيش المصفّح الرابع الأيسر. إلى إحداث ثغرة؛ وفي الوسط انفصل الجيش التاسع عن جاريه، بعد ما اجتيح من كلّ صوب، وقطّع ثلاث قطع. وبدأ تطويق «برلين» يلوح. وتلقّى خليط من المتطوّعين الجدد، أطلق عليه بإطناب إسم «مفرزة جيش السبري»، مهمّة صعبة هي سدّ ثغرة من ٤٠ كلم، من كلتا ناحيتَي «باروث»، سدّاً موقّتاً. وفي الشمال أمر «هاينريكي» «شتاينر» بأنْ يجمع في منطقة «أورانينبرغ» كلّ من كان بوسعه أن يقاتل لمساندة جناح الجيش المصفّح الثالث الأيمن المتراخي.

وعلى الروزنامات الألمانيّة أشير إلى تاريخ ٢٠ نيسان بحروف حمراء كبيرة: إنّه عيد ميلاد الفوهرر. ولم تحل الهزيمة دون إقامة الاحتفال التقليديّ: عمدت المدن الألمانيّة، التي لم يغطّها الغزو المزدوج بعد.

إلى رفع الرايات الهتلريّة. وفي صالات المستشاريّة المجتاحة استقبل «هتلر» أولاً مجموعة من الصبية البرلينيّين الذين تميّزوا خلال عمليّات القصف، ثم تقدّم الأعيان الكبار كـ«غورنغ» و«ريبنتروب» و«دونيتز» و«لي» و«بورمان» الخ. يمرّون أمام سيّدهم واحداً واحداً وهم يتمتمون تهانيهم. وبعد جلسة منفردة مع «غورنغ»، نادى «هتلر» «كيتل» وقال له: «إنّ الرايخ مارشال قد أعرب لي عن رغبته في الذهاب إلى «برشتسغادن». أنا لا أرى ما يحول دون ذلك...» وقد روى «كيتل» فيما بعد: «في تلك اللحظة. كانت الساعة السابعة مساء تماماً. وقد تمكنّا من الهروع إلى الملاجىء في اللحظة الحاسمة». كان الطيران الأميركي يحتفل هو الآخر بعيد ميلاد الفوهرر الـ ٥٧ !

واستؤنف النقاش في المعقل المحصّن. ولأيام خلت كان «هتلر». على أثر نوبة عصبيّة عنيفة («لن أوقّع البتّة على هذا! خذوا هذا من وجهي!»)، قد قبل بالاعتراف بأنّ «ألمانيا» سوف تُشطّر شطرين عمّا قريب. وبأنّه لا يمكن تأجيل إنشاء منطقتين للدفاع أكثر من ذلك. وهنا حلّت مرحلة التطبيق بعد مرحلة القرار المبدئي، فعيّن الأميرال «دونيتز» قائداً لمنطقة الشمال. والمارشال «بوش» مساعداً له. وأمّا منطقة الجنوب. التي كانت تضمّ «الألب» الإيطاليّة والنمساويّة والبافاريّة، فقد وُضعت اسميّاً تحت سلطة المارشال «كيسلرنغ». إلاّ أنّ الجميع كانوا عالمين

متطوّعون من الفتيان يتدرّبون على استعمال القذائف المضادّة للدبّابات.

بأنّ قائدها الفعلي سيكون الفوهرر نفسه.

في عشيّة الكارثة. كانت «برلين». بلا جدال. إحدى أغرب لوحات التاريخ على الإطلاق. فالمدينة، التي أُخليت جزئيّاً في ١٩٤٤، قد عادت فغصّت بالسكّان بعدما تلقّت دفقاً من اللاجئين يبلغ المليون ونصف المليون. كانوا يخيّمون في المتنزّهات العامّة. حيث كانت جيادهم تلتهم قشور الأشجار. وبالقرب منهم كان بعض قدامى المتطوّعين— ومن بينهم من قطعت إحدى ساقيه —ولم يكن لديهم من بزّة غير ساعدة فوق سترتهم المدنيّة، وبعضُ الأغرار في سراويل «فتية هتلر» الجلديّة، وحتى بعضُ الفتيات من «جمعيّة الفتيات الألمانيّات»، يتعلّمون جميعاً طريقة استعمال الصاروخ المضادّ للدبّابات. وفي أماكن أخرى كانوا يحفرون الخنادق والفخاخ المضادّة للدبّابات. وأمّا النداء الذي وُجّه للسكّان المدنيّين، والذي يدعوهم إلى جعل مدينتهم في حالة دفاعيّة، فهو لم يُطلَق إلاّ في ١٣ نيسان؛ إلاّ أنّه لم يُحدث التأثير الكبير، لأنّه كان من الصعب على البرلينيّين أن يصدّقوا بأنّ الوضع سيؤول إلى القتال

في الطرقات. واستؤنفت الحياة اليوميّة بنشاطها المعهود. وأعدقت الخرائب على هذا المشهد طابعاً خياليّاً. كانت المصانع تعمل. والمكاتب كذلك. وكانت الجماهير في ذهاب وإياب. وكان بعض صالات العرض السينمائيّة فاتحاً ابوابه وراء واجهات من الألواح الخشبيّة أحياناً. وكانت يافطات تحمل الكتابة التالية: «من يؤمن «بهتلر» إنّما يؤمن بالنصر». وكذلك: «إنّ البولشيفيّة على شفير هزيمة ساحقة لم تعرف لها مثيل من قبل». ولكنّ الجوّ كان غريباً، وكأنّه وهميّ. كان الناس خبلين من شدّة التعب؛ كان كلّ منهم يحمل كيساً أو حقيبة تحتوي على أعزّ ما يملكه، وليس فيهم من كان متأكداً من أنّه سيرى منزله سليماً بعد ذلك الحين. وكانت السيّدات يقفن في صفوف طويلة بانتظار شراء المؤن مقابل ما بقي لديهنّ من بطاقات التقنين: ولكنّ مخازن كثيرة قد تهدّمت فغدا صعباً للغاية الحصول على الموادّ الغذائيّة، وحتى على اللحم والسكّر. وكان بعض النسوة يأتين فيعنّفن أزواجهنّ الذين كانوا يبنون المتاريس، قائلات: «عُد إلى البيت أيّها العجوز الغبيّ. إنّ ما تقوم به لن يجدي فتيلا!» كانت الأكثريّة عالمة بأنّ الحرب قد فُقدت، ولكن كان يجدر الاحتفاظ بهذا الاقتناع سرّاً؛ وفي أيّة حال، لم يكن الايمان «بهتلر» قد زال تماماً، ولا الاعتقاد بالسلاح المعجزة الذي سيبرز في اللحظة الحاسمة؛ وكان الرجاء هو أن يصل الأميركيّون إلى «برلين» قبل الروس. فهم قد قصفوا المدينة من غير شفقة، وأحدثوا هذه الأكداس الهائلة من الأطلال التي بدأ الربيع يحرّك فيها رائحة الجثث — ومع ذلك كان البرلينيّون متأهّبين لأن يهلّلوا لهم بصوت متّفق واحد.

أطلّ ٢١ نيسان بصبيحة ربيع مضرّجة بدماء الشمس. كانت عصافير «غرونيفالد» تغنّي كلّها بولع شديد في غمرة الخضرة النضرة. إلاّ أنّ دويّاً لم يكن دويّ القنابل. بل دويّ أوائل القذائف السوفياتيّة المنهمرة على المدينة. قد أرعب البرلينيّين واستمرّ الحصار. في الجنوب اجتاح الروس السدّ الضعيف المنصوب حول «باروث». واستولوا على «زوسن» التي فرّت منها القيادة الحربيّة الألمانيّة العليا للّجوء إلى إحدى ثكنات «كرامبنتز»؛ وفي الشرق جاوز «جوكوف» الجيش التاسع المطوّق. فبلغ آخر خطّ المترو أو «أو-باهن». وفي الشمال راحت أجنحة «جوكوف» و«روكوسوفسكي» الداخليّة تتقدّم من كلتا ناحيتي ترعة «هوهنزولرن». واستولت على «إيبرسفالدي». ثمّ اقتربت من «هافيل». وراحت تهدّد «أورانينبرغ» و«سباندو».

كان الجنرالات الرصينون جميعاً يعتبرون أنّ الدفاع مستحيل، وكانوا مقتنعين من أنّ «برلين» سوف تُعلَن مدينة مفتوحة في اللحظة الأخيرة. وراح قائد مجموعة الجيوش «هاينريكي» يفكّر بإهمال العاصمة لإقامة جبهة دفاعيّة بين «الأودير» و«الإيلب»؛ وحاول «وايدلنغ». وهو قائد الفيلق المصفّح ٥٦، أن يلتفّ حول «برلين» من الجنوب للحاق بجيش «فنك» غربيّ «بوتسدام»؛ وأتى أمرٌ من «هتلر» يمنعه من القيام بالمحاولة تلك، ويفرض عليه دخول المدينة للدفاع عنها.

في وزارة الدعاية بدأ اجتماع المدراء في الساعة ١١ كالمعتاد. ولليلتين خلتا كان «غوبلز»، في احتفاله بميلاد الفوهرر، قد بثّ على موجات الأثير اعترافاً بالولاء ووعداً بالنصر عادا مرّة أخرى إلى كهربة قسم من الشعب الألمانيّ. وفي الليلة السابقة، كان هو الوحيد في إبداء رأيه بأن يبقى «هتلر» في «برلين»، مصرّحاً بأنّ القوميّة الاشتراكيّة بكاملها يجب أن تقاتل، فإمّا أن تنتصر أو تلفظ أنفاسها في «برلين». وها هو الآن قد ظهر أمام معاونيه في قاعة حُطّمت نوافذها، ليقول لهم: «لقد ضاع كلّ أمل!...»

لم يقل لهم هذا، بل قذف به في وجوههم قذفاً عنيفاً. لم يكن ذلك

اعترافاً بالإذعان. بل كان زئير سحط. وأمّا صوته، الذي كان ضخماً بالنسبة لجسده الهزيل. فقد دوّى كما لو كان يخطب أمام جمع في قصر الرياضة. أو بالحريّ كأنّه كان يخاطب الشعب الألمانيّ برمّته. وراح يشتم هذا الشعب ويحقّره قائلا: «شعب جبناء! إنّه يسمح بهتك أعراضه! إنّه يسمح بتدنيس أرضه! في الشرق أركن إلى الفرار. وهو قد استسلم في الغرب. لم يكن كفوءاً للقوميّة–الاشتراكيّة. ولكنّه سوف يدفع ثمن جبنه وهزيمته وحقارته وخوفه، أغلى ممّا كان يمكن أن يدفعه ثمناً لانتصار هو أرفع منه!»

ومن جملة الرجال الذين كانوا هناك تجرّأ واحد على الثورة: إنّه مدير الإذاعة «هانز فريتزكي». اعترض قائلاً إنّه إذا كانت هنالك بالفعل بعض بوادر الضعف، فهي لا تسمح بنسيان البطولة التي قاتل بها الشعب الألمانيّ وما يزال يقاتل... ولكنّ هذا الاعتراض كان من شأنه أن يوقد غضب «غوبلز» ويغذّي سيل الشتائم التي صبّها على الرجال وعلى الأمّة. وشتم «فريتزكي» والآخرين الذين لم يفتحوا فاهم، قال: «لم يحاول أحدٌ إرغامكم على العمل معي يا شجعاني! وأمّا الآن فقد قُضي عليكم. ولسوف تُقطّع أعناقكم الهزيلة!» وغادر القاعة فجأة، وهو يصيح: «إنّنا نسقط. وسنجرّ معنا في سقوطنا العالم...»

في المستشاريّة كان ٢١ نيسان يوماً محموماً أيضاً. لم يضطرب «هتلر» هكذا من قبل: راح يتّصل هاتفياً بكلّ الوجهات. وكان يعوي في إصدار الأوامر والتهديدات. كانت آماله عالقة بمجموعة «شتاينر» التي أمر «هاينريكي» بإنشائها في منطقة «أورانينبرغ»، وراح يتخيّلها وهي تنقضّ على جناح «جوكوف» الأيمن محاصرة إيّاه في حزام «برلين» المحصّن. وفي الساعة ٢٣،٥٠ كان ما يزال يرهق رئيس أركان الطيران العامّة. «كولر». ممثّل «غورنغ»، لكي يؤمّن «لشتاينر» كلّ مساندة جويّة ممكنة. قال: «سوف ترى يا «كولر» أنّ الروسيّ سيُمنى تحت أسوار «برلين» بالهزيمة القاصمة. وهي أدمى هزائم تاريخه على الإطلاق...»

في اليوم التالي. الأحد في ٢٢ نيسان. افتتحت جلسة التقارير في الساعة ١٥ في القاعة المحصّنة. وأمّا «جودل» فقد توقّف طويلاً أمام المسارح الثانويّة. وراح يسهب في الكلام على الوضع في «إيطاليا»، شأنه في كلّ مرّة يحمل فيها أخباراً مقيتة. وقاطعه «هتلر» صائحاً: «دعك من هذه الترّهات! ما الذي يفعله «شتاينر» الآن؟»

وا أسفاه! وهل كان بوسع «شتاينر» أن يقوم بعمل ما؟ لقد حشد نحواً من عشرين ألف رجل هم خليط من بحّارة البحريّة الحربيّة الذين استُقدموا من مرافىء «البلطيق». ومن طلبة المعاهد الثانويّة. ولكنْ لا مدفعيّةَ لديه. ولا دبّابات. ولا وقود. ولا شاحنات. بل بنادق ومسدّسات وقنابل يدويّة لا أكثر. وقد كان عليه، في عجزه عن الهجوم. أن يولي الإدبار أمام رتل سوفياتيّ مصفّح كان يقترب من «أورانينبرغ».

إنّ وصف التأثير الذي نتج عن التقرير الباهت هذا كان موضوعاً لروايات مختلفة. فحسب قول بعض الكتّاب أصابت «هتلر» نوبةُ هيستيريا. فبقي مدّة طويلة من غير حراك، ورأسه متداعٍ فوق صدره؛ ثمّ رفع وجهاً بلّلته الدموع. ولفظ أنيناً كأنين الحيوان الجريح ارتعش له كلّ من في القاعة المحصّنة. وأمّا روايات «كيتل» و«جودل»، الشاهدين المباشرين الوحيدين اللذين عاشا موقّتاً بعد الهزيمة، فقد كانت أكثر اعتدالاً: أصغى «هتلر» حتّى آخر التقرير وهو ساهم؛ وعندما نهض الحاضرون للانصراف استبقى «كيتل» و«بورمان». نظر إليهما برهة بصمت. ثمّ أعلن بصوت أجشّ.

— لن أغادر «برلين».

وقال «كيتل»: «لقد صعقني النبأ...» كان كلّ شيء جاهزاً لانصراف الفوهرر. وكان متّفقاً أن تسير أعمال القيادة الحربيّة العليا في الغد في «برشتسغادن». وكان ما يزال محتملاً استخدام جيش «فنك» ضدّ الأميركيّين. وقال «كيتل»: «كان «هتلر» قد جهّزه بنفسه. وقد انتقى كلّ فرقة من فرقه، بعدما أخذها من الجبهات المختلفة. كان قد أقامه في موقف ارتكاز جنوبيّ «هامبورغ»، وكان يعتزم، بعد حمايته «بالإيلب» إلى الشرق أن يطلقه في وجه الأرتال الأميركيّة المتقدّمة جنوبيّ «هارز»، والتي كان يعتبرها ضعيفة نسبيّاً.» كان على «برلين» أن تواصل الدفاع عن نفسها، ولكنْ كما كانت تدافع «دانتزيغ» و«بريسلو»، أي بشكل مستقلّ عن العمليّات في الساحات المنكشفة. وكان الوضع يختلف تماماً لو أنّ «برلين»، والفوهرر بين جدرانها، أصبحت قطب المعركة.

وراح «كيتل» يدافع عن وجهة نظره. ولكنّه قوطع بوصول موظّف من دائرة الصحافة استدعاه «هتلر». فسأله هذا الأخير عمّا إذا كان تصريحه قد وُزّع في شوارع «برلين». وسأل «كيتل»: «أيّ تصريح؟» وشبّك «هتلر» يديه وقال: «انّ الفوهرر في «برلين». وسيبقى في «برلين». وهو لن يغادر «برلين» إطلاقاً. وهو سيدافع عن «برلين» إلى أقصى الحدود.» ثمّ قال مخاطباً «كيتل»: «ستذهب غداً إلى «برشتسغادن».
—حسناً. ومتى تذهب إليها بدورك؟ — سأبقى في «برلين». — إذاً لن أذهب إلى «برشتسغادن» — ينبغي عليك أن تطيع أوامري. أين «جودل»؟» وهرع الجنرال إليه. وردّد «هتلر» على مسامعه ما قد قاله «لكيتل» منذ برهة، ثمّ أضاف: «سترافق الفيلد–مارشال إلى «برشتسغادن». — ولكنّك لا تستطيع القيام بأعباء القيادة من «برلين». وأنت لا تستطيع إصدار الأوامر من غير أركانك العامّة. — إنّ الفيلد–مارشال سينوب في القيادة عنّي.
—ما من جنديّ يحارب من أجل الفيلد–مارشال. — آه! إنّ مجال القتال قد غدا ضئيلاً الآن.»

واتّسع نطاق النقاش. وفي قسم الممرّ الذي كان يقوم مقام البهو. كان الضبّاط المساعدون قد أصغوا إلى الحديث وفهموا الفحوى. فقام الجنرال «كريستيان» يتّصل هاتفياً «بغورنغ»؛ واتّصل الأميرال «فوس» هاتفياً «بدونيتز». واتّصل السفير «هيفل» هاتفياً «بريبنتروب». واتّصل «فيغلين» هاتفياً «بهملر». وتعاقبت الشخصيّات المُنذَرة على آلة الهاتف، تتوسّل إلى «هتلر» أن يعود عن غيّه. وأن يغادر «برلين». ولكنّ «هتلر» لم يجادل، ولم يقاطع. ولم يفقد صوابه؛ بل كان يردّ من حين إلى آخر: «لقد اتّخذت قراراً نهائياً. ولن أعود عنه».

وبعدما بذل «كيتل» ثلاث ساعات من الجهود أذعن للأمر الراهن. قال: «إنّ هذا لوضع جديد قطعاً. سأذهب شخصيّاً إلى جيش «فنك» لأرى ماذا يمكنه أن يؤدّيه من عمل في الدفاع عن «برلين». وسيبقى «جودل» في «كرامبنتز». سأرحل للحال.» قال «هتلر»: «إنّني أوافق على هذا. ولكنْ يجب أن تأكل شيئاً قبل ذهابك».

لقد عاد إليه الهدوء كمن اتّخذ قراراً يائساً. قال «كيتل»: «لقد أمّن لي بنفسه الشطائر، والشوكولا، ونصف زجاجة كونياك».

كان ليل الفيلد–مارشال مفجعاً. فقد غشيت ضواحي «برلين» جموعٌ غفيرة سابحة في خضمّ التعب والقلق القاتل. وكانت الانفجارات وهالات من اللهب تثير الأفق بلون احمر وتهزّ أوصاله. وتمكّن «كيتل» بصعوبة من وجود المنزل الغابيّ الذي أقام فيه «فنك» مركز قيادته. وأكبّ الجنرالان على الخارطة على ضوء شمعة، وراحا يعملان على قلب عملية الجيش ١٢. وأمّا «فنك»، وهو ضابط لامع، فقد كان يعلم أنّ الحرب قد فُقدت. وأنّ الهدف الستراتيجيّ الوحيد المعقول هو في الاستسلام للأميركيّين. وها انّ التعليمات التي أتاه بها «كيتل» تعود فتلقي به وسط

الحشود الروسيّة! ولكنّه لا يقدر إلاّ أن يطيع!

وبدلاً من أن يهاجم الجيش ١٢ باتّجاه الجنوب الغربيّ، سوف ينتقل نحو الشرق، غير مخلّف على «الإيلب» إلاّ مؤخّرات ضعيفة. وكان على فيلقه الشماليّ، الفيلق المصفّح ٤١، بقيادة الجنرال «هولستي»، أن يسدّد مجهوده نحو «بوتسدام» حيث ينضمّ إلى حامية المدينة الّتي يقودها الجنرال «رايمان». وكان على الآخر، وهو الفيلق ٢٠، بإمرة الجنرال «كوهلر»، أن يتقدّم جنوبيّ «برلين»، وأن يمدّ يده للجيش ٩ الذي حصل أخيراً على إذن التخلّي عن «الأودير»، والذي كان عليه، بعد الحصول على عضد هذا الجيش الأخير، أن يستدير نحو الشمال للإطباق على مهاجمي العاصمة من الوراء. وفي شمال «برلين» كان على مجموعة «شتاينر»، الّتي تلقّت لتوّها الفرقة الآليّة٢٥، والفرقة المصفّحة ٧، اللتين أعارها إيّاهما «مانتوفيل»، أن تلتحق بالعمليّة العامّة بإطلاقها هجوماً باتّجاه «سباندو».

إنّ الخارطة مطواع. فتحت ضوء الشمعة الشاحب، وبعد ذلك عند أوّل خيوط الفجر، عاد بريق أمل إلى الانبثاق. واستكتب «كيتل» «فنك» أمر عمليّاته، ثمّ غادره وهو يعده بالنصر؛ وبعد ذلك، وعلى الرغم من تعبه، راح ينشّط فرقة «شارنهورست» بالقرب من «بلزيغ». وقد روى فيما بعد، قال: «لقد عدت بانطباعات ممتازة». ثمّ أردف بشيء من الغرابة: «لقد كانت تلك أوّل مرّة أتسلّم فيها القيادة منذ بداية الحرب». في الساعة ١٣ كان «كيتل» قد عاد إلى «كرامبنتز»، حيث بقي «جودل» ساهراً فوق خرائطه؛ فعادا معاً إلى المستشاريّة.

كان «هتلر» هادئاً. إنحنى «كيتل» نحو «جودل» يهمس في أذنه: «كلّ شيء على ما يرام. كان نهار أمس حافلاً بالهيجان والاضطراب؛ ولكنّ المياه قد عادت إلى مجاريها من جديد». واستمرّ المساعد العجوز (ما أزال أتبع هنا سياق روايته، وأنقل كلامه) في التفرّس بملامح سيّده.

ويبدو أنّ المعلومات عن جيش «فنك» قد شرحت صدر الفوهرر، أو على الأقلّ ظنّ «كيتل» ذلك. ولربّما هو لم يفقه أنّ اليأس كان قد ألقى على وجه «هتلر» قناعاً لم يعهده من قبل: ألا وهو قناع الصفاء.

قال كيتل: «سأنام ساعة أو ساعتين. وسأعود بعد ذلك إلى جيش «فنك». وسأزور مراكز القيادة إلى شماليّ «برلين»، ثمّ مجموعة جيوش «هاينريكي». سأحاول دفع الجبهة كلّها إلى الأمام، وسأقدّم لك تقريراً عن ذلك غداً.» أجاب «هتلر»: «لن تتمكّن من القيام بهذه الأعمال كلّها في يوم واحد. بإمكانك أن تذهب إلى مجموعة «هاينريكي» غداً، أو ربّما بعد غد.»

إنّها لكلمات غريبة تنطلق من فم كهذا. فالرجل الذي طالما أرهق مساعديه وأذاقهم الأمرّين بسبب قلّة أناته، يقول الآن: ليس الأمر بمستعجل!

لم يضع الروس نهارهم سدى؛ فقد بلغت مقدّمات «كونييف» «بيلتز» على بعد ١٥ كلم جنوبيّ «بوتسدام»؛ وبلغت مقدّمات «جوكوف» «دوبيرتز» على بعد ٥ كلم من «سباندو». كانت خمسة أسداس «برلين» مطوّقة؛ وفي الشرق كان المشاة السوفياتيّون يقتربون من «ألكسندر بلاتز». وبعدما تسلّم الجنرال «وايدلنغ» مهامّه عمل على توزيع فرق فيلقه المصفّح ٥٦ من «بانكوف» إلى حواشي مطار «تمبلهوف». لقد بدأ الحصار.

في الملجإ المحصّن عكّرت صفوَ النهار النسبيّ برقيّةٌ من «غورنغ» يطلب فيها من الفوهرر ما يلي: «هل ترضى بأن أتسلّم قيادة الرايخ التامّة مع السلطات المطلقة في الخارج وفي الداخل؟ وأمّا إذا لم أتلقّ جواباً قبل الساعة ٢٢ من هذا المساء، فسأعتبر أنّك لم تبقَ متمتّعاً بحرّيتك في العمل. ولسوف أتصرّف بما فيه مصلحة شعبنا وبلدنا.» فهذا الإنذار الوقح، وهذا التصريح الواضح عن النيّة في التفاوض مع العدوّ، قد انتزعا «هتلر» من الضنك الذي كان قد استسلم له؛ فراح يشتم «غورنغ» بعبارات مقذعة للغاية؛ وبعد ذلك قام مع «بورمان» — الذي انتشى لفقدان حظوة عدوّه الممقوت — بتحرير أوامره لقائد الصاعقة في «برشتسغادن»: إنّ «هيرمان غورنغ»، مرتكب الخيانة العظمى، الذي جرّد من رتبه ومن ألقابه كافّة، قد حُكم عليه بالإعدام. ولكنّ الفوهرر، نظراً لخدماته السابقة، قد عفا عن حياته، بيد أنّ توقيفه كان أمراً واجباً. وأُرسلت برقيّة أخرى تستدعي «من «مونيخ» إلى «برلين» الجنرالَ بارون «روبرت فون غرايم»، قائد الأسطول الجوّيّ السادس، الذي كان «هتلر» ينوي تنصيبه على رأس الطيران الألمانيّ خلفاً «لغورنغ».

في اليوم التالي، ٢٤، أُنجز تطويق «برلين». وعلى طريق «كرامبنتز» استُوقف «كيتل» أثناء عودته من مركز مجموعة «هاينريكي». فلقد أرغمت القيادة الحربيّة العليا على الفرار أمام االمصفّحات الروسيّة أثناء الليل. فلحق «كيتل» بها في منزل «نوي روفين» الغابيّ، بالقرب من «فورستنبرغ».

وقد قال فيما بعد: «لقد طلبت طائرة من مطار «ريشلين» فقيل لي إنّ ضباباً كثيفاً كان يغطّي المدينة، فكان عليّ أن أؤجّل موعد طيراني. كنت أحاول جمع بعض الكتائب والذخيرة لإرسالها إلى «برلين» عن طريق الجوّ. وقد أطلعتُ الفوهرر على ذلك هاتفيّاً. وأنا أذكر أنّه قال لي: «أرسل المدد أولاً ثمّ تعال». ولكنْ، في اليوم التالي، ٢٥ نيسان، أعلمني الرقيب الأوّل لدى الفوهرر، «فون بيلو»، بأنّ مدرج الهبوط الذي أقيم على المحور شرق—غرب، بالقرب من بوّابة «براندبورغ»، قد أُصيب تكراراً، وبأنّه لم يبقَ صالحاً للاستعمال.»

ولكنّ هذا المدرج الذي لم يبقَ صالحاً للاستعمال، سوف يُستَعمَل في ظروف فائقة الجرأة. فتلبية لدعوة «هتلر» وصل «فون غرايم» إلى «ريشلين»، وفي فجر ٢٦، طار نحو مطار «غاتو» البرلينيّ تواكبه مجموعة من المطاردات. وكان يقود طائرته ذات المقعدين الطيّارةُ الجميلة «حنّة رايتش». كانت تلك المرأة المتعصّبة في ولائها تريد الإفادة من هذه السانحة الأخيرة لمشاهدة فوهررها.

لم تكن «غاتو» في أيدي الروس بعد، ولكنْ لم يبقَ هنالك أيّ سبيل برّي للوصول إلى قلب «برلين». واستبدل «حنّة» و«روبرت» طائرتهما، فتسلّم هذا الأخير القيادة وطارا معاً باتّجاه بوابّة «براندبورغ». وعلى ارتفاع يلامس سطوح المنازل راحا يحلّقان فوق «برلين» وقد غدت فريسة للّهب. وأصابت الطائرةَ قذيفةٌ مزّقت ساق «غرايم» اليمنى. فغاب عن وعيه، ولكنّ «حنّة» تمكّنت من الهبوط، فعثرت على سيّارة، ووصلت إلى المستشاريّة حيث ضُمّدت جراح «غرايم» للحال. وتعاقبت بين الفوهرر والجريح والطيّارة مشاهدُ غيظ وتأثّر ودموع. وراح «هتلر» يُرعد ويبرق بصدد خيانة «غورنغ»، وكان يئنّ على مصيره المشؤوم من خلال نفحات من الأمل. قال إنّ حالته الجسديّة لا تسمح له بالموت وهو يقاتل، ولم تكن به رغبة في الوقوع حيّاً في أيدي الروس. ولذلك سوف يقضي على حياته.

طلب الزائران منه حظوة مشاطرته مصيره. فرفض، فرفّع «غرايم» إلى رتبة جنرال—فيلدمارشال — وهو آخر من رُفّع إلى هذه الرتبة — وأمره بالخروج من «برلين» لمواصلة القتال على رأس الطيران. بيد أنّ الطائرة الّتي جاء بها «غرايم» لم تكن صالحة، ولذا وجب الانتظار ريثما يرسل الطيران إلى «برلين» طائرة جديدة.

ولبضعة أيّام خلت كان الجيش الفرنسيّ الأوّل قد استولى على «شتوتغارت». وفي ٢٥ نيسان، قبل ذلك بليلتين، كان الروس والأميركيّون

المارشال جوكوف .

المارشال كونييف .

المارشال تولبوخين .

المارشال روكوسوفسكي .

قد تصافحوا على «الإلب» في «تورغو». وهي بادرة رمزيّة قطعت «ألمانيا» شطرين. وفي الليلة السابقة كان الانكليز قد دخلوا إلى «بريم». وفي «إيطاليا» كان الاندحار الألماني كاملاً. في كلّ مكان بدأ الإذعان يطغى والقتال يلفظ أنفاسه. اللهمّ إلاّ في أتون «برلين».

إنّ معارك الطرقات التي بدأت في ٢٢ نيسان، في ضواحي «نيدر شونهاوزن» و«لختنبرغ»، كانت تعصف باستمرار. في ٢٣ كان الروس قد وصلوا إلى «فرانكفورتر آلي» وغزوه حتى جوار «ألكسندربلاتز». وفي ٢٤ كانوا قد استولوا على محطّة «سيليزيا»، ومحطّة «غورلتز» من ناحية «السبري» الأخرى. وفي ٢٥ كانوا يقاتلون في الشمال في ضاحية «رينيكندورف». وفي الجنوب، في ضاحية «ستغلتز». طردوا رجال الصاعقة من دار بلدية «شونيبرغ». واستولوا على «تمبلهوف»، وأشبعوا «تيرغارتن»، وهو المكان الذي كانت البطاريات الألمانيّة محتشدة فيه. وابلاً من قذائفهم. وفي ٢٦، انطلقوا من «تمبلهوف» واستولوا على «بياتي ألبانسبلاتز»، التي تبعد كيلومترين عن «أونتر — دن — لندن». وفي الشمال استولوا على «تيغيل» و«فيدنو». ودخلوا إلى «سيمنس شتاد» وإلى حيّ «ماينغ» الصناعي. فخاضوا القتال وسط المصانع التي كانت ما تزال تنتج الأسلحة الألمانيّة لساعات خلت. وقد ساد ليل ٢٦—٢٧ هدوء مفزع. كانت الحرائق تتأجّج في كل مكان، وراحت القنابل التي لم تتفجّر تدوّي وسط اللهب الذي يلسعها. غير أنّ هذه الانتفاضة الجامحة لقوى التدمير لم تكن إلاّ لتزيد من وطأة الصمت الذي نتج عن هدنة السلاح. وعند انبلاج الفجر تعجّب المدافعون عن «تيرغارتن» لسماع تغريد العصافير. وما هي إلاّ برهة حتى كانت أراغن «ستالين» تعود إلى العزف!

كان الروس في عجلة من أمرهم. فشنّوا على قلب «برلين» هجوماً عاماً. فاستولوا على محطّة «أنهالت»، وبلغوا «ليبزيغيرشتراسي» و«البرنتس ألبرت شتراسي». ودخلوا إلى مقرّ قيادة الغستابو فوجدوه مفروشاً جثث الأسرى السياسيين المقتولين. وأمّا المستشاريّة، وهي هدف هذا المجهود العنيد، ومرمى الهجوم المعاكس الذي انطلق من «ستالينغراد». فقد باتت على بعد ٣٠٠ متر فحسب! ولكنّ المدافعين كانوا ينبثقون من الأطلال. فردّوا المهاجمين. ثم استعادوا مبنى الغستابو، ثمّ عادوا ففقدوه مرة ثانية. توقّف الهجوم. ثم كان عود إلى الإعداد. عادت المدفعيّة وأراغن «ستالين» تنفث النار. وراحت المطاردات القاذفات الروسيّة، التي حلّت مكان التشكيلات الجويّة الانكليزيّة الأميركيّة، تنقضّ جماعات جماعات. وهزّ المدينة بكاملها دويّ هائل حين تفجّر مستودع للصواريخ المضادّة للدبّابات في «بوتسدامر بلاتس». فكانت الحصيلة مذبحة مروّعة. وفي بطن الأرض كانت تنعقد مأساة أبشع من هذه: كان المقاتلون قد تلقّوا أمراً بنسف سدود ترعة «لاندفيهر»، بغية إغراق ممرّات المترو الداخليّة التي كان الروس يستخدمونها. وفي الدياجير راح آلاف المدنيين الذين لجأوا إلى تلك الممرات يموتون في وجه المياه المتصاعدة. وقد هلك المئات من غير المقاتلين، من بينهم نسبة من الأطفال كبيرة، غرقاً أو اختناقاً، وذلك بين محطّتي «ليبزيغيربلاتس» و«أونتر دن لندن».

كان هنالك ثلاثة ملايين من البرلينيّين واللاجئين مختبئين في الأقبية. وفي أروقة المترو، وفي ملاجىء الدفاع السلبي. وكان الخوف والجوع والعطش تربض عليهم. ومن وقت لآخر كان البعض يخرجون من ملاجئهم الرهيبة: إنّهم أكثر المختبئين جرأة، أو، بكلّ بساطة، أولئك الذين لم تصمد أعصابهم أمام العزلة وقلّة الهواء. فكانوا يأتون إلى البرك التي أوجدها تفجّر الأنابيب في الأقماع، ويبحثون وسط الخراب عن بقايا مخزن للغذاء، أو يداعبهم الأمل في العثور على جواد قتيل. ومن ثمّ كانوا يعودون إلى جحرهم مزوّدين بقطعة من اللحم دامية، وبوعاء فيه ماء، وبصور كابوس مروّعة.

هطلت على «برلين» مطرة من رماد: فغبار الجصّ والإسمنت، الذي تطاير تحت وطء مليون قذيفة، كان ينهمر على المدينة ممزوجاً بدخان الحرائق وشررها. لم يكن للشمس أيّ أثر. وأمّا النور فنور غسق عاصفة، يصحبه بريق محمرّ ومذنّبات لهب رائعة أحياناً. وكانت قبب من اللهب تنتصب فوق الطرقات الدائرة، وكانت قبب أخرى لاهبة تنطلق من قاذفات اللهب. راحت القذائف تتساقط من كلّ حدب وصوب. وكانت طلقات أرغن «ستالين» اللاّهثة تنثر ينابيع من قطع الجصّ ضخمة. كانت كمّية من الحطام هائلة تغمر الطرق المبقورة: سيّارات، وشاحنات، وحطام أسلحة، ودبّابات محرّقة، وحتى حقائب تناثرت محتوياتها بعد انفتاحها. وفي «بوتسدامر بلاتس» تفجّرت ينابيع حقيقيّة من دم بلغ علوّها قامة الرجال، وكانت الجثث مفلطحة تماماً على الجدران المسودّة.

وفي أماكن أخرى كان مشنوقون يترجّحون في لهث الانفجارات، إنّهم من الجنود المشرّدين الذين شاء سوء طالعهم أن يلتقوا دوريّة من دوريّات شبّان الصاعقة المكلّفين بإحلال البطولة قسراً. كانوا يحملون يافطات فوق صدورهم كتب عليها: «لقد شنقت هنا لأنّني هارب من الجنديّة...» أو: «لقد شنقت هنا لأنّني جبان» أو: «لقد شنقت هنا لكوني قد ارتبت بشخص الفوهرر». كان «هتلر» قد أصدر قراراً بأنّ «أيّ إنسان يضعف روح المقاومة هو جبان يجب رميه بالرصاص أو تعليقه على عود المشنقة للحال...»

كان يوم ٢٨ يوم راحة. فالروس المرهقون لم يقوموا إلاّ بمحاولة واحدة ضدّ «ألكسندربلاتس»، حيث ردّت دبّاباتهم «ت—٣٤» وأحرقت. كان «غوبلز» قد صمت، ولكنّ الدعاية لم تمت. وراح السكرتير المساعد «نومان» ينبح من خلال أمواج الأثير بأنّ «برلين» قد أصبحت مقبرة الدبّابات الروسيّة. وعلّقت في الشوارع بلاغات مطبوعة على الآلة الكاتبة تعلن أنّ جيش «فنك» قد شارف الوصول. وطاف بالمدينة المقطّعة أمل أخير: فتوقّف معارك المشاة كان يعني ولا ريب أنّ على الروس أن يؤجّلوا الهجوم على «برلين» لمجابهة «فنك»! والواقع

أنّ «فنك» لم يبرح بمفرده لنجدة عاصمة «الرايخ»: فالخلاف قد انتصب بين الروس والأميركيّين؛ فبعد موت «روزفلت» تنبّه الأميركيّون إلى خطر البولشيفيّة عليهم. فإذا بهم يسارعون لا كأعداء، بل كحلفاء...

نهاية "موسوليني" المفجعة

طال احتضار «هتلر». أمّا «موسوليني» فقد حسم عليه القضاء.

لم تبقَ الفرق الـ٢٥ التي أبقاها الجيش الألمانيّ في «إيطاليا» غير واجهة. فهي أكثر من القوّات المحاربة في «ألمانيا» افتقاراً إلى الذخائر والمحروقات. فضلاً عن افتقارها إلى الروح المعنويّة. فعلى مستوى الذروة كان القائد الأعلى «فون فيتنغهوف» راضياً عن المفاوضات الدائرة في «سويسرا» حول استسلام جيشه. وكان الجنرال «فولف»، قائد قوّات الصاعقة قد سعى إلى عقدها. وفي أسفل الهرم لم يبقَ الجنديّ يفقه أيّ معنى لمواصلة الكفاح على أرض غريبة، فيما وطىء العدوّ أرض وطنه. كانت الجهود التي بذلها المارشال «غرازياني» لتأليف جيش جمهوريّ فاشيّ قد آلت إلى إنشاء ستّ فرق، ولكنّها كانت أشدّ افتقاراً من الفرق الألمانيّة. ثمّ إنّ عدداً من ألوية القمصان السود كان ينافس شراذم الأنصار تحكّماً واغتيالاً.

إنهارت الواجهة إذ تلقّت الصدمة الانكليزيّة الأميركيّة بين ٨ و ١٤ نيسان؛ فسقطت مدينة «بولونيا» في ٢١. وسقطت في اليوم التالي مدينتا «مودين» و«فرّاري». كانت القيادة الحليفة قد حسبت حساب فترة توقّف على نهر «البو»؛ إلاّ أنّها، إزاء ضعف العدوّ، أصدرت أمرها بمتابعة الزحف دونما توقّف. فعبر الفيلق الأميركيّ الرابع نهر «البو» بالقرب من «غواستالا» منذ ٢٣؛ فلم يفكّر الألمان إلاّ بالعودة إلى «ألمانيا». وانقضّت المطاردات وقاذفات القنابل على الطرقات المؤدّية إلى «البرينر» تقتطع حقّ المرور من الأموات.

قضى «موسوليني» شتاء قاتماً. لم يلفِ نفسه محرّكاً للجماهير إلاّ يوماً واحداً هو يوم ١٦ كانون الأوّل، إذ وقف في قاعة «سكالا ميلانو» أمام ٥٠٠٠٠ مؤيّد يحيّي مولد الجمهوريّة الاشتراكيّة الإيطاليّة؛ مستعيداً تلك النبرات الثوريّة التي عرفتها سنو شبابه. وسرعان ما سقطت أوهامه سقوط السهم المنطفىء! لقد غدا الدوتشي في دارته على بحيرة «غاردي» أسير الألمان في الواقع. ومع أنّه كان يمقتهم ويعرف أنّهم قد خسروا الحرب، ظلّ مقيّداً بالسلاسل التي صنعها لنفسه.

قرّر «موسوليني» في ١٩ نيسان مغادرة قصر «فلترينيني» للذهاب إلى «ميلانو». وحاول الألمان صرفه عن هذا القصد وإقناعه بالاقتراب من «النمسا» و«بافاريا». ونصحه المقرّبون إليه باللجوء إلى «سويسرا». وعرضت أسرة «بيتاتشي» أن تنظّم له ميتة زائفة لتغطية رحيله إلى «اسبانيا» و«الأرجنتين». بيد أنّه رفض هذه المحاولات كلّها. وأعلن أنّه لن يغادر قطّ «إيطاليا». ثمّ أخذ بمشروع «بافوليني» القائل بالاجتماع في قلعة «فالتيليني» الطبيعيّة مع نواة الفاشيّين المتعصّبين الذين قرّروا أن يموتوا ميتة الأبطال. كان «بوفوليني» يعتمد على ٣٠٠٠٠ رجل. وهو، لعمري، عدد ضئيل بالنسبة لحزب قد استقطب خلال ربع قرن الكثير من عهود الإخلاص الطنّانة.

لم يكن مروره «بميلانو» ليتّفق تماماً مع مشروع «فلتيليني»؛ ولكنّ فكر «موسوليني» لم يكن قد استقرّ بعد. فلقد صعب عليه أن يسلّم بالواقع. ولم يترك له ذكاؤه إلاّ القليل من الأوهام بشأن ما تبقّى له من حظوظ: «لقد لعبتُ فخسرت؛ وسأترك الحياة بلا بغض وبلا صلف.» أخلصت له بلاغته بعدما خانه رجال كثيرون وتنكّرت له أحداث كثيرة. «لقد صلبني مصيري!» إلاّ أنّ تفاؤله الطبيعيّ، ومرونة ذهنه، جعلاه يتبيّن

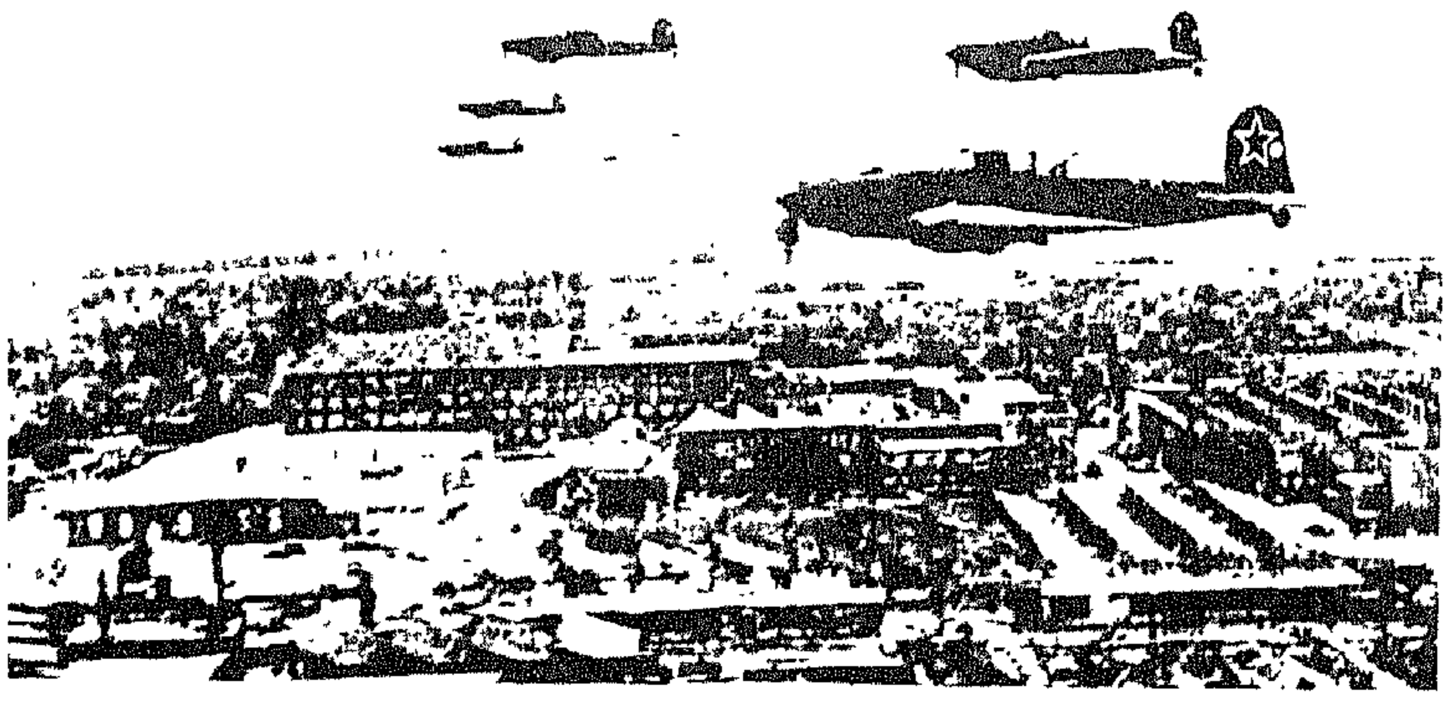

القاذفات السوفياتيّة تغير على «برلين» في أيّار ١٩٤٥.

النيران تطرد البرلينيّين من ملاجئهم.

فتيان «هتلر» يحفرون حفراً فرديّة أمام الحواجز المضادّة للدبّابات.

عرض المتطوّعين في «برلين»!

مخارج أحرى عبر الخروج اليائس من على المسرح. قضى أسابيع في ترتيب أوراق الدولة خاصّته، مسجّلاً بعض المذكّرات، مهيّئاً دفاعه، مستقلاً أحد الزوارق ليلاً برفقة أمين سرّه ليغرق بعض الملفّات في بحيرة «غاردي». فهو يأمل أن يفاوض «لجنة التحرير القوميّ» في «ميلانو»، فيعرض عليها تسليم الفاشيّة، ويسألها الرحمة من أجل القمصان السود، وربّما من أجل رؤسائهم، وربّما من أجله هو ...

حلّ «موسوليني» في دار المحافظة، في شارع «مونفورتي». وبقيت زوجه في «سالو»، أمّا عشيقته، «كلارا بيتاتشي»، فلحقت به. وكان أمر الفرار في يدها. فلقد زارها «موسوليني» في جناحها الخاصّ. وتوسّل إليها أن تلجأ إلى مكان أمين قائلاً: «أنت لا تتعرّضين لخطر إلاّ إذا كنت في جواري.» فأجابت: «سأبقى بجوارك مهما حدث».

لعب رئيس أساقفة «ميلانو»، «إلديفونس»، كردينال «شوستر» دور الوسيط بين الدوتشي و«لجنة التحرير». وهو رجل متجمّد الوجه، محتال، له من الكبش وجهه ومن الثعلب دهاؤه. إستقبل «موسوليني»، على حدّ قوله، «بمحبّة أسقفيّة». ونصحه بالرضوخ المسيحيّ. وبدّد أوهام إقامة أيّ محرز في «فلتيليني» قائلاً: «لي من المعلومات ما يقنع بأنّ رجالك الـ ٣٠٠٠ سيكونون ٣٠٠.»

لم تجرِ المقابلة إلاّ في ٢٥ في دار المطرانيّة. كانت «بارم» و«فيروني» و«كريموني» قد أضيفت إلى لائحة المدن المحتلّة. وغدا الأميركيّون على بعد ٦٠ كلم من «ميلانو». فارتعشت المدينة الكبيرة أخيراً بعد انصياع طال أمده. فما انقضت الظهيرة حتّى أطلقت صفّارات المصانع كلّها إشارة الإضراب العامّ. كانت الحامية الألمانيّة ما تزال مسيطرة، فعرض رئيسها، الجنرال «فاينينغ»، على الدوتشي بديلاً لمشروع «فلتيليني»، وهو تحويل «ميلانو» إلى «ستالينغراد» إيطاليّة. فرفض «موسوليني» ذلك.

بدأت المناقشة بدءاً حسناً في بهو الكاردينال. مثّل «لجنة التحرير القوميّ»، الجنرال «كادورنا»، والمحامي المسيحيّ الديموقراطيّ «آشيل مارازّا» ومهندس يدعى «ريكاردو لومباردي». بدا «موسوليني»، وقد عضده المارشال «غرازياني»، مرتاحاً، سيّد نفسه، مديراً للنقاش. فإذا بالوضع ينقلب عندما تدخّل «غرازياني» ليطالب بألاّ يجري الاستسلام الإيطاليّ إلاّ بعلم الألمان. فتظاهر «كادورنا» بالاستغراب وتساءل: كيف يمكن لمثل هذا الوسواس أن يخامر أعضاء الحكومة الفاشيّة الجديدة، فيما سعى الألمان طويلاً إلى التفاوض بشأن استسلامهم الخاصّ؟ فاستشاط «موسوليني» غيظاً ووثب. كيف لا يكون له علم بذلك؟ إذاً فلقد خانوه مرّة أخرى! وهكذا أطاح الاستنكار والهوان حكمته وخوفه. وعبثاً حاول الكاردينال تهدئته! فقد أعرب عن عزمه على مواجهة قنصل «ألمانيا» في الحال، وطلب تعليق المباحثات مدّة ساعة. ثمّ غادر المطرانيّة وعاد إلى دار المحافظة. وكانت قريبة جدّاً.

ولكنّ الفتنة اندلعت. فغصّت الشوارع بجماهير صاخبة، وأدرك «موسوليني» أنّ ساعة المفاوضات قد انقضت. فأصدر أمرين؛ قال أوّلهما: «إلى «فلتيليني!» وقال الآخر: «وجهتنا هي كومو»! لم تكن «كومو» تماماً على طريق «فلتيليني»، بل كانت على طريق الحدود السويسريّة و«البرينر» بالتمام. وفي هذا التناقض دليل على تردّد الرجل المطارد وحيرته.

ضمّ الركبُ ثلاثين عربة، في جملتها عدّة شاحنات ملأى بجنود الجيش الجمهوريّ، وشاحنتان من قوى الصاعقة. إستقلّ «موسوليني» سيّارة «ألفا روميو» بسترة من جلد، وعلى ركبتيه رشّيش، وازدحم «غرازياني» وعددٌ من الوزراء والموظّفين الكبار في ثلاث سيّارات أخرى من طراز «ألفا روميو». وحملت سيّارة خامسة رفعت العلم الاسبانيّ «كلارا بيتاتشي» وأخاها وزوجه. إنفتحت الجماهير أمام الرتل المدجّج بالسلاح، فإذا الطريق المؤدّية إلى البحيرة حرّة. وصل «موسوليني» إلى «كومو» في العاشرة مساءً، فذهب ينام في دار الشرطة. أمّا الحدود السويسريّة فكانت على بعد ١٠ كلم من المدينة.

ضاع اليوم التالي بكامله في الاحتدام والانتظار. لم يتقدّم الموكب في المطر الغزير إلاّ إلى «ميناجيو» الواقعة على طريق البحيرة. ما زالت «سويسرا» قريبة جدّاً، ولكنّ الحدود مقفلة. حاول البعض اجتيازها فصدّهم الجنود. قضى «موسوليني» يومه في حجرة أحد الفنادق مكبّاً على وثائقه أو مصغياً إلى المذياع الذي لا يتحدّث إلاّ عن الهزائم والكوارث، في انتظار «بافوليني» الذي كان عليه أن يأتيه بكتيبة الفاشيّة المقدّسة، على أن ينتقل بعد ذلك إلى «فلتيليني» وسط جماعات الأنصار.

وصل «بافوليني» فجرَ الغد في سيّارة مزوّدة برشّاش. فيما أغرقت الأمطار الغزيرة الجبل ومحت معالم البحيرة. سأله «موسوليني»: «ما عدد الرجال الذين أتيت بهم؟ تكلّم! أريد الحقيقة!» فأجاب: «اثنا عشر. اثنا عشر رجلاً! هذا ما تبقّى من الكتائب التي طالما هتفت: «إيمان! طاعة! كفاح!» وطالما هلّلت لشعار الدوتشي: «أن نحيا كالآساد يوماً، خير من أن نعيش كالخراف مئة سنة!»

كانت مفرزة ألمانيّة قد حطّت رحالها في «ميناجيو»، قوامها بضع شاحنات و ٢٠٠ جندي يقودهم اليوتنان «فولماير». سأل «بيرزر» هذا الأخير ما إذا كان بوسع الإيطاليّين– وقد أضعفتهم الخيانات المتعدّدة، ومنها خيانة المارشال «غرازياني»– أن ينضمّوا إلى الرتل الألمانيّ؛ رضي «فولماير» بامتعاض لم تخفّ حدّته عندما علم أن أحد الهاربين هو «موسوليني» بالذات. لم يكن يحبّ الإيطاليّين. وقد جعل خاتمة ما تبقّى عليه من واجب إعادة رجاله إلى الأرض الألمانيّة.

واصل الرتل رحيله، وقد أصبحت الطريق خطرة بفعل المطر الشديد. ساق «موسوليني» سيّارته وقد عاودته الثقة. ولقد نسب إليه بعضهم هذا القول الذي لا يخلو من اللذع: «أستطيع بمعاونة ٢٠٠ ألمانيّ أن أبلغ أقصى المعمورة.» إلاّ أنّه في إحدى الاستراحات، أصغى لكلام «بافوليني» الذي جاء يقول له إنّه سيتمتّع بالمزيد من الأمان في السيّارة الرشّاش. وما لبثت «كلارا» أن وافته فيها، وقد اعتمرت خوذة، فسارا معاً تحت قبّة الفولاذ وقد انعقدت أناملهما.

قطع الموكب بضعة كيلومترات ودنا من مضيق ومن قرية أُطلق عليهما اسم «موسّو». فدوّت طلقات ناريّة، وإذا بشجرة ملقاة في عرض الطريق. إنّه لكمين أنصار. بيد أنّ منديلاً أبيض تحرّك في جهتهم، وعرض الرئيس، وهو شخص يدعى «باربييري»، أن يفسح مجال المرور أمام الألمان، شرط ألاّ يكون بصحبتهم إيطاليّون. ودامت المناقشة من الثامنة صباحاً حتّى الثانية بعد الظهر– ستّ ساعات واصل خلالها المطر البارد الجليديّ هطله على الركب الواقف، وعلى علبة الفولاذ التي ضمّت «موسوليني» وعشيقته.

قد يكون «موسوليني» فكّر بالرضوخ في هذه اللحظة؛ إلاّ أنّ «بيرزر» أتاه بخوذة ألمانيّة ومعطف. تردّد «موسوليني» في أمر ارتدائه، فصاحت به «كلارا»: «أنقذ حياتك». ومرّت الشاحنات الألمانيّة وقد استقلّ «موسوليني» إحداها. وبقيت السيّارات الإيطاليّة حيث كانت، ما عدا واحدة تمكّنت من المرور بفضل علمها الإسبانيّ. أعلن «مرسيلو بيتاتشي» أنّه سفير «اسبانيا» فأذن له الأنصار بمتابعة سيره مع أمرأته وشقيقته.

بلغت الطريق بعد كيلومترين مدينة «دونغو» الصغيرة. فأوقفت الشاحنات الألمانيّة للتحقّق من راكبيها تنفيذاً للاتّفاق. بيد أنّ الأنصار هذه المرّة كانوا يعلمون عمّن يبحثون. فقد كان أحد وزراء «موسوليني»،

وهو «نيقولا بومباتشي». قد غادر الموكب لدى توقفه الطويل. ثمّ استسلم وقال . «إنّ الدوتشي برفقتنا!»

إدّعى عشرة رجال شرف تبينّه جالساً على تنكة بنزين، فتظاهر بالسكر ورشيشه على ركبتيه. فأوقف ونُزع سلاحُه من غير أن يُبدي مقاومة. ولم يقم الألمان بحركة لحمايته، بل تابعوا سيرهم نحو «ميرانو» خفافاً كأنّ عبءاً زال عن كواهلهم! كان رئيس الأنصار المحلّي هو الكونت «بيار لويجي بليني دلّي ستربزي»، وكان رئيسه في «كومو» هو الكولونيل بارون «جيوفاني ساردانيا»، صديق الجنرال «كادورنا»؛ لم يكن أيّ منهما متعطّشاً إلى الدم. إلاّ أنّ أسيرهما كان عبءاً ثقيلاً. لقد أخطرا «ميلانو» باعتقاله. وهما يرتجفان قلقاً على حياة سجينهما، في انتظار أن تُرفع عنهما المسؤوليّة .

غطّوا وجهه بضماد من شاش لإيهام من يراه بأنّه جريح. ومع هبوط الظلمة أمسى المطر الذي لا يرحم جليداً سائلاً. فأخذ «موسوليني» . وقد نزع عنه معطفه الألمانيّ. يرتعد من البرد. وأخيراً ألقوا إليه حراماً فتدثّر به. وما لبثت الأسهم المضيئة. التي راحت تخترق الظلام. فضلا عن المطر. وعن دويّ المدفع المشير إلى أنّ قتالاً يدور على مقربة من «كومو»، أن ضاعفت ضيق صدر حرّاس الدوتشي. فنقلوه أوّلاً من مركز المختار في «دونغو» إلى الثكنة الخاصّة بموظّفي الجمرك في «جرمازينو»، وهم ينوون نقله إلى الناحية الثانية من البحيرة، لينزلوه في ممتلكات الصناعيّ الكبير «كاديماروتي»؛ ثمّ عدلوا عن هذه الفكرة بحجة أنّ معقلاً من معاقل الأنصار سيوفّر له مزيداً من الأمن.إستغرقت هذه التقلّبات عدّة ساعات من التنقّل في الليل، على طرقات محفّرة، تخلّلتها مناقشات لا نهاية لها على ضوء مصابيح العاصفة. في الرطوبة والبرد والقلق.أفاد «موسوليني» من رحمة واحدة إذ التقى سيّارة في إحدى النقاط . فأرغم على الترجّل. وحرامه المبلّل ملقى على كتفيه. فخرج من السيّارة الأخرى طيفٌ عرفه في الحال. قال الطيف: «ياصاحب السيادة! – سنيورا! ماذا تفعلين هنا؟ - أريد أن أكون بقربك.»

ذاك أنّ خدعة السفير الاسبانيّ، في «دونغو»، لم تقِ أفراد عائلة «بيتاتشي» طويلاً. فقد عرف الكونت «بلّيني» عشيقة الدوتشي. وبعد إنكار قصير الأمد أعربت «كلارا» عالياً عن قوّة حبّها، وطلبت الالتحاق «بموسوليني». فمُنحت هذه النعمة. وما لبث كلّ من العاشقين أن عاد إلى سيّارته. وراحا في الليل يرقبان درب العذاب عينه .

لم يدرك الركب الواحة إلاّ في الثالثة صباحاً. فإذا هي أحد بيوت الفلاّحين في قرية «أزّانو» الواقعة على السفوح المشرفة على البحيرة. أضرم صاحبا البيت . وهما من أسرة «دي ماريا»، النار. وطردا ابنيهما من سرير كبير مزدوج ليقدّماه للسجينين المنهوكين اللذين سيقا إليهما . ولم يعرفا من هما.طال حديث «كلارا» و«بينيتو» في الظلام. ثمّ استغرق «بينيتو» في نوم ضاجّ .

كان صباح ٢٧ صباحاً مشرقاً. نهض «موسوليني» و«كلارا» من النوم متأخّرين. أفطرت «كلارا». وحاول هو أن يبتلع كسرة خبز فلم يفلح. ثمّ عادت هي إلى النوم، شادّة بدثارها حتى ذقنها، وجلس هو على إفريز النافذة يتأمّل الجبال .

دخل القاتل في تمام الرابعة بعد الظهر. إنّه محاسب. يدعى «ولتر أوديزيو». وقد انتحل في المقاومة اسم «الكولونيل فاليريو». يخطىء مَن يقول إنّه قد حصل على تفويض من «لجنة التحرير القومي». والحقيقة أنّ التفويض الوحيد الذي حصل عليه قد أعطاه إيّاه «بالميرو توليياتي»، وذلك باسم الحزب الشيوعيّ . تردّد الكونت «بلّيني» والبارون «سردانيا» في إطلاعه على موضع اعتقال السجين؛ فأعلن لهما أنّه قد أمر بإعادة «موسوليني» إلى «ميلانو». ولم يصف أنّه كان عليه أن يعيده ميتاً .

قال وهو يلج الغرفة: «هيّا أسرعا. أنا آتٍ لإنقاذكما.»

أصعد «فاليريو» «بينيتو» و«كلارا» في سيّارته. ورقّي أحدَ أجنحتها . وكذلك فعل الرفقاء الثلاثة الذين كانوا معه. كان السائق «جيميناززا» يرى الزوج في مرآته. «كان هو شاحباً. وكانت هي هادئة لا يظهر عليها الخوف إطلاقاً». واتّجهت السيّارة نحو القرية؛ فما لبث «فاليريو» أن أوقفها أمام دارة يتقدّمها رتاج. وأمر الراكبين بالنزول.وتظهر في روايات بعض الشهود خلافات طفيفة تتناول الظروف الدقيقة التي نفّذ فيها القاتل جريمته المزدوجة وبدو أنّ «كلارا بيتاتشي» قد حمت «موسوليني» بجسمها وهي تصيح: «لا! لا يحقّ لكم أن تقتلوه هكذا!»

لقد عمل الحزب الشيوعيّ دوماً على إحاطة هذه الجريمة بالغموض. ومات كلّ مَن اشترك بها ميتة عنيفة غامضة. ما عدا «أوديزيو–فاليريو». العضو الأخرس في الكتلة الشيوعيّة في مجلس النوّاب. لم يُعرف قط مصير الأوراق التي قال «موسوليني» إنّ مستقبل «إيطاليا» متوقّف عليها . ونحن كذلك نجهل المصير الذي آلت إليه السبائك الذهبيّة ومجموعات النقد النادر التي حملها الركب الايطاليّ. إشمأزّ «ونستون تشرتشل» فأبرق إلى المارشال «الكسندر» مطالباً بفتح تحقيق وبالتفكير في إجراء ملاحقات. إلاّ أنّ الظروف لم تكن لتسمح بذلك. ثمّ هدأت فورة الاستنكار على اعتبار أنّ محكمة دوليّة كانت ستحكم على «موسوليني» بالموت على غرار ما حصل «لغورنغ» و«توجو». فأعلن «تشرتشل»:

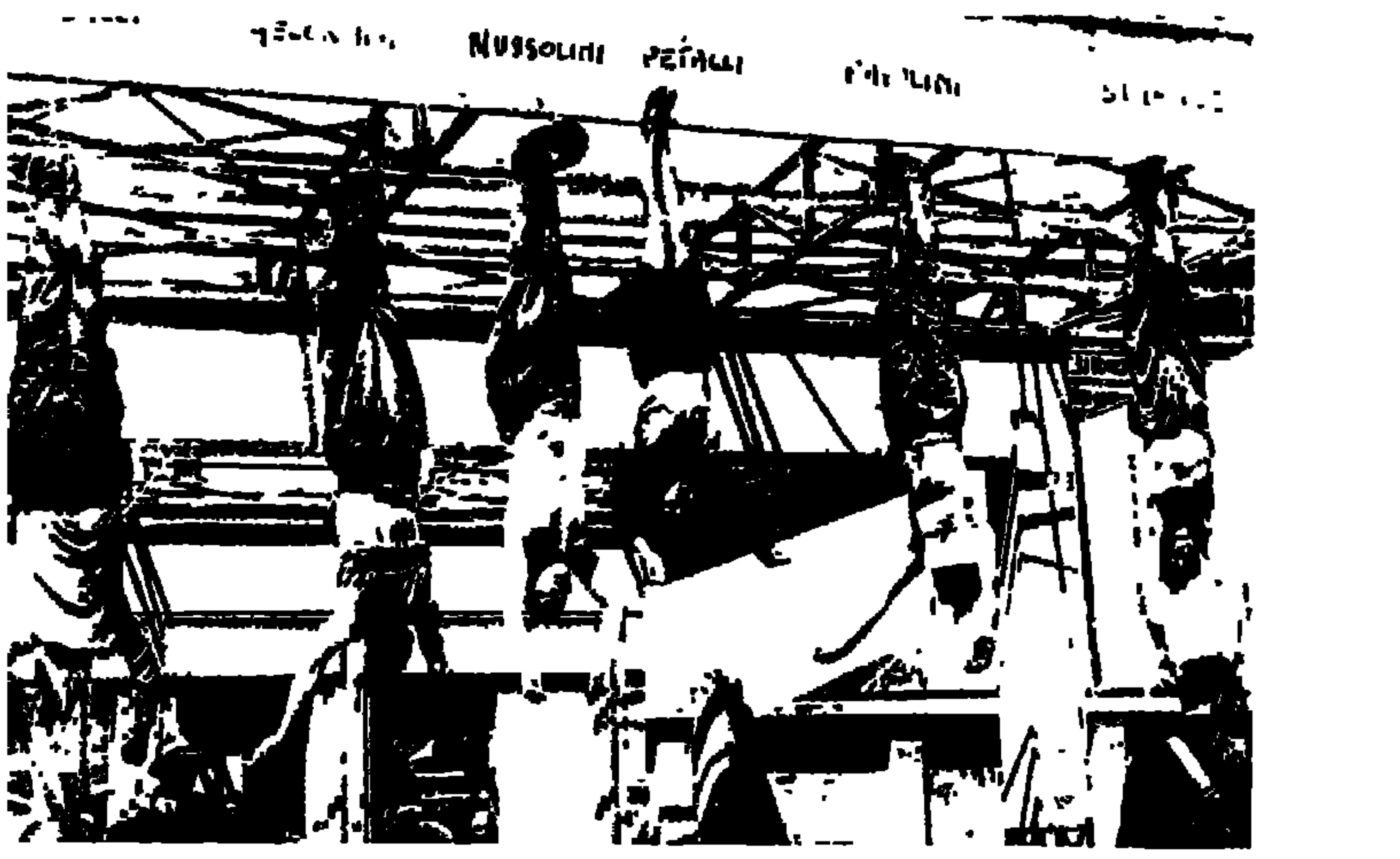

«موسوليني» وصحبه معلّقين في «ميلانو» في ٢٨ نيسان ١٩٤٥ .

«لقد وفّر «فاليريو» علينا مشقّة «نورمبرغ» إيطاليّة .»

وفي «دونغو» أعدم ١٥ فاشيّاً. منهم «بافوليني» و«مرسلو بيتاتشي» و«بيوذا بومباتشي». ثمّ أمر «فاليريو» بتحميلهم في شاحنة. مع جثّتي «كلارا» و«بينيتو». وعاد بهم إلى «ميلانو» حيث أفرغهم مع جثث أخرى لم تعرف هويّة بعضها. في ساحة «بيازالي لوريتو». غير بعيد من المحطّة المركزيّة. ولمّا أوقف «ستاراتشي» أمين سرّ الحزب الفاشيّ العامّ سابقاً، في المدينة، سيق إلى كومة الجثث. وقُتل أمامها بعدما أوسع ضرباً . فانفجرت إذ ذاك غرائز الجماهير. فأوسع «موسوليني» الميت ضرباً، وشُوّه، ومُزّق بالرصاص. وشُنق من رجليه.

زواج الفوهرر وساعاته الأخيرة

لسنا ندري ما إذا كان «هتلر» قد علم بنهاية رفيقه. إلاّ أنّ السمّاعات اللاسلكيّة في ٢٨ قد طعنته طعنة جديدة: فقد أفضى بلاغ من وكالة «رويتر» بأنّ «هملر» قد حاول التفاوض، بواسطة الكونت «برنادوت»، بشأن استسلام الرايخ، وذلك مقابل خلافته «هتلر». وانجلى كلّ شيء أمام عيني «هتلر» المذهولتين: لقد بدأت خيانة رجال الصاعقة في آذار بتخريب هجوم «بودابست» المعاكس. فتخلّف «شتاينر» عن خطط فكّ الحصار عن «برلين» أمر قد تواطأ به مع «هملر». فلقد سلّموه للروس. هو، «هتلر»، في عاصمته المحاصَرة، لكي يتمكّن المساعد الماكر – الذي كان يتكلّف الزهو لكونهم يسمّونه «هاينرخ المخلص»! – من التصرّف حسب هواه، ومن الجلوس على كرسي رئيسه بتسليم الرايخ للعدوّ!

راح «هتلر» يبحث عن طرق انتقامه وهو مختلٍ «ببورمان» و«غوبلز». وقد دفع الثمنَ أحد الرهائن للحال. «فهيرمان فيجيلين»، الذي كان يرغب في البقاء على قيد الحياة، كان قد عاد إلى منزله لبضعة أيّام خلت بغية تحضير اختفائه. ولكنّ «هتلر» أرسل من يحضره إلى المستشاريّة حيث بقي في حالة توقيف. إنّه القسط الأوّل من الثمن.

كان «فيجيلين» فارساً قديماً. وميزة الفروسيّة هذه قد رفعته إلى رأس لواء من الخيّالة في «روسيا». وبعدما تزوّج «برتل براون»، شقيقة «إيفا»، دخل حلقة الفوهرر المقرّبة بصفة عميل اتّصال لسلاح الصاعقة. ولم يكن ضرورياً وجود دليل على الذنب غير هذا: فلكونه شريك «هملر» أُعدِم في حديقة المستشاريّة رمياً بالرصاص!

كانت «إيفا براون» قد رفضت طلب العفو لصهرها. ولم تتنهّد إلاّ لترثي لحال عشيقها: «يا لأدولف المسكين! كلّهم يخونونه!»

لقد طنّ دويّ القصف في جحر الفوهرر. كانت المدفعيّة الروسيّة تصوّب نيرانها على المستشاريّة وتملأ الممرّات الغائرة هديراً عميقاً مستمرّاً. وقد توجّب إيقاف المراوح التي كانت تمتصّ دفق الغبار والغاز القاتل. وزاد ثقل النفي الجسديّ والنفسانيّ أكثر فأكثر. فلقد بقي جهاز الإرسال صالحاً للعمل. ولكنّ الخطّ الهاتفيّ الذي كان متّصلاً بمركز قيادة «فورستنبرغ» قد انقطع. كان رجال مناطيد «كيتل» قد أطلقوا في الهواء منطاداً حامل أنتينات. ولكنّ الإرسال كان ضعيفاً يعمل على هواه. كان الملجأ المصفّح يتكلّم أكثر ممّا يتلقّى أجوبة. راح يطلب النجدة بصورة محمومة. فلم يتلقَ، من خلال مراحل الصمت الطويلة، غير رسائل مشوّشة ومتخاذلة. وتفاقمت الريبة حتّى وصلت إلى شخص الجنرالين الأمينين «كيتل» و«جودل». فسأل «بورمان»: «ماذا تراهما يفعلان؟» كان «غرايم» ما يزال منطرحاً في مستوصف الملجإ. وقام الطيران بمحاولات متكرّرة لانتشال رئيسه الجديد من فخّ «برلين». حاولت ٦ طائرات، تواكبها ٣٠ مطاردة، الهبوط على المحور شرق – غرب. ولكنّ ضباب الدخان حال دون عثورها على بوّابة «براندبورغ». وأرسلت ١٢ طائرة «يو–٥٢» من بعدها. ولكنّ واحدة منها لم تتمكّن من الهبوط. وأخيراً، في ليلة ٢٨، تمكّنت طائرة صغيرة، وهي طائرة تدريب «أرادو ٩٦»، من أن تطأ الأرض سالمة. فأبلغ «غرايم» و«حنّة رايتش» بالتأهّب للرحيل.

راحا يقاومان، لأنّهما كانا راغبَيْن في البقاء. فقد وضعهما «هتلر» في حالة غيبوبة. كان «غرايم» قد اتّصل هاتفيّاً «بكولر» يخبره بأنّ الاحتكاك بالفوهرر ينبوع شباب بالنسبة له، وبأنّه واثق من تحرير «برلين» ومن النصر. إلاّ أنّ «هتلر»، عندما طلب إلى مثال الوفاء هذا أن يطير، كان يحدوه سبب أبلغ أهمّية من قيادة الحرب الجوّية: كان لزاماً على «غرايم» أن يذهب للحال عند «دونيتز» للقبض على «هملر»!

لقد نُقِل «غرايم» بصعوبة فائقة. أُدخل إلى دبّابة بغية قطع المسافة التي تبلغ بضع مئات من الأمتار، وهي المسافة التي تفصل المستشاريّة عن المحور شرق – غرب. كان الهواء فاسداً، وكانت السماء حمراء كلّها. وكانت «برلين» المشتعلة تضيء المدرج، الذي امتلأ بحفر القذائف، بصورة سحريّة. وأقلعت «حنّة رايتش» بالأرادو بمهارة بديعة، وعادت بها إلى «ريشلين».

من المحتمل أن يكون قد احتُفل بزواج «إيفا براون» و«هتلر»، في الساعة الأولى من نهار ٢٩ نيسان، بعد إقلاع المساعدين الأمينين بقليل. كان الشاهدان هما «بورمان» و«غوبلز». وكان ضابط الأحوال المدنيّة، واسمه «فالتر فاغنر»، يحمل شارة المتطوّعين على ساعده. وأمّا الحاضرون القلائل، وهم نحو عشرة رجال، وثلاث نساء أو أربع، من بينهم طبّاخة «هتلر» النباتيّة «مانزيالي»، فقد مرّوا من أمام الزوجين الجديدين واحداً واحداً. وبعد ذلك انصرف الزوجان لتناول فطور العرس. ثمّ غادر «هتلر» زوجه الشابّة واختلى بسكرتيرته السيّدة «يونغي» في الزنزانة التي كانت مكتباً لعمله، فأملى عليها وصيّة مزدوجة، الوصيّة السياسيّة والوصيّة الخاصّة.

كانت الوصيّة السياسيّة مرافعة ولعنة. فقد رفع «هتلر» عن نفسه تهمة الرغبة في الحرب، وجعل الضبّاط الجبناء الخونة مسؤولين عن موته. وشتم «غورنغ» و«هملر»، وعيّن الأميرال «دونيتز» خلفاً له. وهيّأ لكلّ منصب من مناصب الدولة الرئيسة رجله: «غوبلز» مستشاراً، «سايس–إنكارت» وزيراً للخارجيّة، «بورمان» رئيساً للحزب القوميّ–الاشتراكيّ، «شورنر» رئيساً أعلى للجيش الألمانيّ، الخ. مبعداً بذلك «ريبنتروب» و«شبير» و«كيتل». وقد ختم بصيحة حقد: يجب على الشعب الألمانيّ أن يحافظ بأقصى الشدّة على القوانين العنصريّة، وأن يلاحق من غير رأفة «اليهودَ، مسمّمي الأمم كافّة!»

وفي وصيّته الخاصّة أوصى بممتلكاته الشخصيّة كلّها «للحزب، وللدولة. إذا لم يبقَ للحزب وجود، وأمّا إذا دُمِّرت الدولة هي الأخرى، فلا فائدة من أن أُضيف نصّاً آخر» وطلب أن توقف التحف الفنيّة التي جمعها لإنشاء متحف في مدينة «لنتز» مسقط رأسه. وقدّم تبريراً لزواجه: فبعد انقضاء سنوات طويلة من العاطفة الصادقة، قرّرت «إيفا براون» بمحض إرادتها مشاطرته حياته حتّى آخر المطاف. ولذا فقد أراد أن يجرّها معه في رحيله الأكبر بعد أن تصبح زوجاً له. «لقد قرّرتُ وزوجي أن نموت لتجنّب عار الأسر. إنّنا نرغب في أن تُحرَق جثّتانا في الموضع نفسه الذي بذلتُ فيه خلال اثني عشر عاماً أكبر قسط من كدّي في خدمة شعبي.»

ومرّت الساعات اللاحقة و«بورمان» و«غوبلز» مكبّان على عمليّة نسخ الوصيّة. أرسِل إلى «دونيتز» ثلاثةُ ضبّاط يحملون نسخاً ثلاثاً: كان عليهم أن يحاولوا الوصول إلى جيش «فنك» باجتياز بحيرة «هافيل». وقام «غوبلز» بعد ذلك يحرّر ما أسماه حاشية لوصيّة الفوهرر السياسيّة من غير أن تخونه سلابة أساوبه وصفاء عقله مرّة واحدة. قال إنّه لأوّل مرّة يرفض بحزم إطاعة رئيسه، ومغادرة «برلين» للاشتراك في حكومة جديدة. «ففي زوبعة الخيانات التي تحيق بالفوهرر، يجب أن يبقى رجل واحد على الأقلّ إلى جانبه أميناً حتّى الموت بولاء غير مشروط. ولسوف أقضي بقيّة أيّامي وأنا أعتبر نفسي خائناً حقيراً وسافلاً وضيعاً إذا تصرّفت بطريقة أخرى.» وهكذا، أعلن «غوبلز»

«هتلر» ينظر إلى حطام المستشاريّة في أواخر نيسان . إنّها آخر صورة التُقطت له .

«هتلر» و«ايفا براون» أيّام النصر والزهو .

عن أنّه سوف يبقى في «برلين» حتى النهاية . وأنّه في حال سقوط «برلين» .سوف يقضي على حياته التي تمسي بلا هدف . وكانت زوجه تشاطره قراره، بما يختصّ بها وبما يختصّ بأولادهما الستّة الذين كانوا عاجزين عن اتّخاذ قرارهم بأنفسهم نظراً لحداثة سنّهم. إنّه لا يعقل أن يعيشوا حياة خارجة عن نطاق القوميّة الاشتراكيّة: فلسوف يموتون بالطريقة نفسها .

وهنالك . فوق، كان القتال مستمراً. واستؤنف التقدّم الروسيّ بإمكانات هائلة، ووصل المهاجمون إلى «بيسمارك شتراسّي» و«كانت شتراسّي» . و«سارلاند شتراسّي» و«فيلهلم شتراسّي» . وكانت أعشاش المقاومة المنعزلة ما تزال تقوم بالحصار في «بانكوف» وفي «نوكولن». ولم تكن البقيّة الباقية من «برلين» القوميّة الاشتراكيّة غير ممرّ ضيّق طوله نحو عشرة كيلومترات وعرضه من ٢٠٠ إلى ٣٠٠٠٠ متر، يبتدىء في «ألكسندر بلاتز» وينتهي في جسر «بيشيلسدورف» على «الهافيل». إلاّ أنّ إخماد مقاومة هذا المعقل الغريب كان يبدو مُحالاً. وقد ازدادت الخسائر الروسيّة لكون المدافعين قد غدوا أكثر حذقاً في استعمال الصواريخ المضادّة للدبّابات. وبقي «ألكسندر بلاتز» صامداً لا يتزعزع. وأمّا الدبّابات التي برزت فقد تطايرت شظايا. وفي «هالنسي» دُمّرت خمس دبّابات «ت-٣٤» في بضع ثوانٍ على يد مقاتلين في سراويل قصيرة، عادوا إلى الانقضاض في هجومٍ معاكس. فاستعادوا منزلاً منزلاً عتبةً عتبةً وغرفةً غرفة من غير أن يأسروا أحداً. في الحرب كان المراسل في كلّ مكان. وراح مصوّر إحدى شركات الدعاية يضبط مشاهد القتال وهو ثابت الجنان. وفي الملجإ المحصّن راح الأمل الأخير يموت بعناء. وقد أُرسل إلى «فنك». في أعقاب الضبّاط الثلاثة حاملي الوصيّة، ثلاثة ضبّاط آخرون لإطلاعه على الوضع الراهن، ولكي يُطالب منه القيام بمجهود حاسم. ووجّه «هتلر» «لكيتل» رسالة يطلب منه فيها جواباً سريعاً عن النقاط التالية : «١) أين كانت مقدّمات «فنك»؟ ٢) متى يعود إلى استئناف الهجوم؟ ٣) أين هو الجيش التاسع؟ ٤) في أيّ مكان كان ينوي إحداث ثغرة؟ ٥) أين كانت مقدّمات «هولستي»؟» وفوق خارطة ضواحي «برلين» كانت سهام حمراء ما تزال ترسم عمليّة قويّة تتجّه إلى إنقاذ الفوهرر .

لم يكن هجوم التحرير هذا، وهو مجهود الجيش الألمانيّ الحاسم . في أيّ حال مظهراً خدّاعاً. «فشتاينر» (الذي اتّهم بالخيانة في الملجأ

المحصّن!) قد وصل إلى بعد عشرة كلم من صاحية «زيلندورف». وأمّا «فنك»، الذي هاجم في ٢٧، فقد فاجأ الروس بدقّة ضرباته وشدّتها. وأمّا البيانات التي علّقت في شوارع «برلين» عن مسيرة المحرّر فلم تكن من نسيج الخيال تماماً، فلقد استولى على «بلتزيغ»، ناشراً في مؤخّرات العدوّ فوضى كبيرة؛ واستولى على «بيليتز» حيث حرّر ٣٠٠٠٠ جريح وأسير؛ ووصل إلى محطّة السكّة الحديديّة في «فيرش»، وإلى «شفيلف» وهي أوّل بحيرة من بحيرات «هافيل». على بعد ٢٠ كلم من «برلين». لم تبقَ «بوتسدام» إلاّ على بعد ٥ كلم. وبعد ما دفعت الحامية العدوّ من كلّ صوب جاءت لتلحق بالجيش ١٢.

إلاّ أنّ القوّات قد أدركها الوهن. وأعلم «فنك» القيادة الحربيّة العليا بأنّه كان مرغماً على توقيف الهجوم. وتجرّأ مرؤوسه «هولستي»، وهو قائد فيلق، على إخبار الفيلد–مارشال «كيتل» بأنّ الرجال لم تبقَ بهم رغبة في القتال، لعلمهم بأنّ دماءهم تُهدر سدى. وفي شماليّ «برلين» كان الوضع أكثر تأزّماً، والشقاق أكثر عنفاً. «فهاينريكي»، رغبةً منه في إنقاذ الجيش المصفّح ٣، قد أمر «تيبلكيرتش» بالعودة إلى ما وراء ترعة «فوس». وكان هذا بمثابة التخلّي عن كلّ أمل في استئناف المسيرة على «برلين». وهرع «كيتل» وقد كاد يغشى عليه من شدّة الغضب. وفي مهبّ الريح دار بين الجنرالين خصام صاخب؛ صاح «كيتل»: «إنّ واجبك تجاه الفوهرر...» فأجاب «هاينريكي»: «إنّ واجبي تجاه جنودي...» قال «كيتل»: «لو أنّك تفعل ما يفعله «شورنر» و«رندوليك»، لو أنّك ترمي الجنود بالرصاص أو تشنقهم، لما صرت إلى ما أنت عليه.» قال «هاينريكي» وهو يشير إلى الجنود المتشرّدين وسط اللاجئين: «تفضّل، أعدم من شئت رمياً بالرصاص أو شنقاً!» ورفض أن يلغي أمره. فما كان من «كيتل» إلاّ أن جرّده من منصبه مهدّداً إيّاه بالمحكمة العسكريّة.

ولكنْ، في الغد، كان على «كيتل» نفسه أن يركن إلى الفرار بعجلة؛ كان الروس يقتربون من مركز قيادة «فورستنبرغ» حيث أسقطت طائرةُ «ياك» المنطاد حامل الأنتينات! وقد قال «كيتل» فيما بعد: «لقد انتظرت حتى آخر لحظة، إذ كنت آمل في إعادة الاتّصال مع الفوهرر. وفي النهاية كان عليّ أن أهرب و«جودل». ولقد نجونا من الروس بفارق نصف ساعة تقريباً.»

آوت مزرعةٌ في «دوبين» حطام الأركان العامّة. وقد جيء في ليل ٢٩–٣٠ إلى ذلك المكان بالذات بالأسئلة القلقة التي نصّها «هتلر» منذ ساعات. وقال «كيتل»: «لقد حضّر «جودل» الجواب خلال الليل ثمّ وضعه بين يديّ. لقد كان فحواه على وجه التقريب، كما يلي: ليست لدينا أيّة أخبار جديدة عن الجيش ٩. إنّ «فنك» يتقدّم بصورة جيّدة جدّاً بجناحه الشماليّ جنوبيّ «بوتسدام». لم يحرز الهجوم المصفّح باتّجاه «كرامبنتز» أيّ نجاح. إنّ جناح «هاينريكي» الجنوبيّ يتراجع ناحية الغرب. ولقد أضفت جملةً حرّرتها بنفسي: «إنّني وضبّاط أركانك العامّة نجوب الطرقات ليل نهار لنشرح للجند ما كان يتوقّع منهم من عمل، ولنشرح كذلك أهميّة الوضع الراهن.»

في الوقت نفسه تقريباً، عُقد مؤتمر في الملجإ المحصّن. كان قائد «برلين»، الجنرال الهرم «وايدلنغ»، قد وصل مُرهَقاً بعد سباق الحواجز الذي قاساه وسط الخراب، خلال المسافة القصيرة التي تفصل بين مركز قيادته في «مندر شتراسّي» والمستشاريّة. وأمّا اللوحة التي رسمها فلم تكن تسمح بالتعلّق بالرّجاء مهما كان مقداره: لقد بدأت الذخيرة

حطام خلّفته المعركة قرب المستشاريّة في «برلين».

القوّات السوفياتيّة تتقدّم في العاصمة الألمانيّة باتّجاه المجلس النيابيّ .

تشحّ ، ولم يبقَ غير عدد ضئيل من تلك الصواريخ المضادّة للدبّابات التي يتعذّر بفقدانها مجابهة الدبّابات ؛ وكان معظم العلب المعدنيّة التي أُلقيت ليلاً خلال عمليّات الإنزال بالمظلاّت قد سقط عند الروس. ورأى «وايدلنغ» أنّ من واجبه إبلاغ الفوهرر بأنّه لا يمكن مواصلة المقاومة بعد أوّل أيار. واقترح القيام بالخروج لشقّ طريق للوصول إلى «فنك». طالما بقي هنالك بعض الرصاصات .

ورفض «هتلر» الاقتراح. إنّ كلّ خروج يبدو له محالاً. لم يبقَ هنالك غير الموت. فقد سبق فأمر بتنويم كلبته الألزاسيّة «بلوندي». وهي بادرة أكيدة من بوادر الإذعان .

عند حلول الليل، صرف «هتلر» سكرتيراته الإناث، معتذراً لأنّه لم يتمكّن من إعطائهنّ كتذكار أخير غير غلاف صغير يحتوي على سمّ. آسفاً لأنّه لم يكن له قطّ من الجنرالات من كان بمثل ولائهنّ. وبعدما علم من في قلب الأرض بهذا الحدث، علّلوا تلك الظاهرة بأنّها الإشارة الأكيدة لانتحار الفوهرر الوشيك. كانوا ينتظرون تلك الخاتمة بفارغ صبر. كما تُنتظَر نهاية تجربة يضيع فيها الصّواب. وكثيرون هم الذين ضاعوا. ويبدو بعيداً عن التصديق أنّ الذين في الملجإ المحصّن قد شربوا وأنشدوا ورقصوا وذاقوا طعم الحبّ أثناء آخر ليلة لهم فيه، ولكنّ الشهادات قاطعة بهذا الصدد. وقد حدث الأمر ذاته في دارات «غرونيفالد» التي لم يمسّها أذى، وهي مقرّ النازيّين ذوي الرتب الرفيعة. فقد حاولوا استهلاك الشمبانيا والكونياك، ثمّ انتحر من كان منهم ثابت الجنان برصاصة في الرأس بينما راح أكثرهم ضعفاً يسعون إلى الاختفاء وسط جموع المدنيّين. وطلع النهار يشهد من جديد معركة «برلين» ... كان ما يزال هناك بعض أعشاش المقاومة، وأكثرها ضراوة هو «هوشبونكر». وهو برج الدفاع المضادّ للطيران في حديقة الحيوانات. فالهيكل الضخم الذي كان ملجأ وبطّاريّة مدفع في آن. كان ممتلئاً بجمع غفير آسن . جائع . مذعور. أصمّ. خبل. وقد روى أحد الجنود الذين التجأوا إليه لبعض الوقت. قال: «لقد كانت لي خبرة ثلاث سنين في الجبهة. ومع ذلك فقد كدت أفقد الروع من طنين مدافع الـ ٨٨ داخل جدران الإسمنت. ولكنّ ردّة فعل المدنيّين حيال الأمر نفسه كانت منعدمة .»

في الأماكن الأخرى راح الدفاع يتلاشى ببطء. فلقد تمّ الاستيلاء على سرداب الـ «فوسشتراسّي» وعلى فندق «كايزرهوف» المتاخمين للمستشاريّة بعد قتال ضار. وفوق قبّة المجلس النيابيّ المتهدّم وقف الرقيبان الروسيّان «جيغوروف» و«كانتاريجا» ينشران العلم الأحمر خفّاقاً. كانت الساعة ١٤:٢٥ .

لقد تناول «هتلر» فطوره ثانية. كان جالساً إلى المائدة، في ممرّ الملجإ الداخليّ ، في الوقت الذي راح فيه سائقه «إريك كمبكا» وأربعة جنود ينقلون ١٨٠ ليتراً من الوقود التي سوف تُستَخْدَم لإحراق جثّته وجثّة «إيفا». ولحق «هتلر» بزوجه الشابّة في الزنزانة حيث كانت قد بقيت أثناء الطعام، ثمّ عاد فخرج برفقتها، فمرّ معها من أمام «غوبلز» و«بورمان» و«كريبز» و«بورغدورف» و«ناومان» و«هيفيل» و«فوس» وبعض المرؤوسين والسكرتيرات. ولم يجرِ في تلك اللحظة أيّ حديث، بل تصافحٌ صامت بالأيدي ليس إلاّ . وفي تلك اللحظة لم يبقَ الروس

ضابط ألمانيّ ، جرّدت قبّعته من رتبته ، بين أنقاض «برلين» .

إلاّ على بعد مئة متر من الملجأ المصفّح
دخل «أدولف» و«إيفا» إلى مقصورتهما. وانطلق عيار ناريّ. لقد أطلق «هتلر» رصاصة مسدّس في فمه. وماتت السيّدة «هتلر» موتاً صامتاً بتناولها السمّ من غلاف . إنّها الساعة ١٥.٣٠ من يوم ٣٠ نيسان .

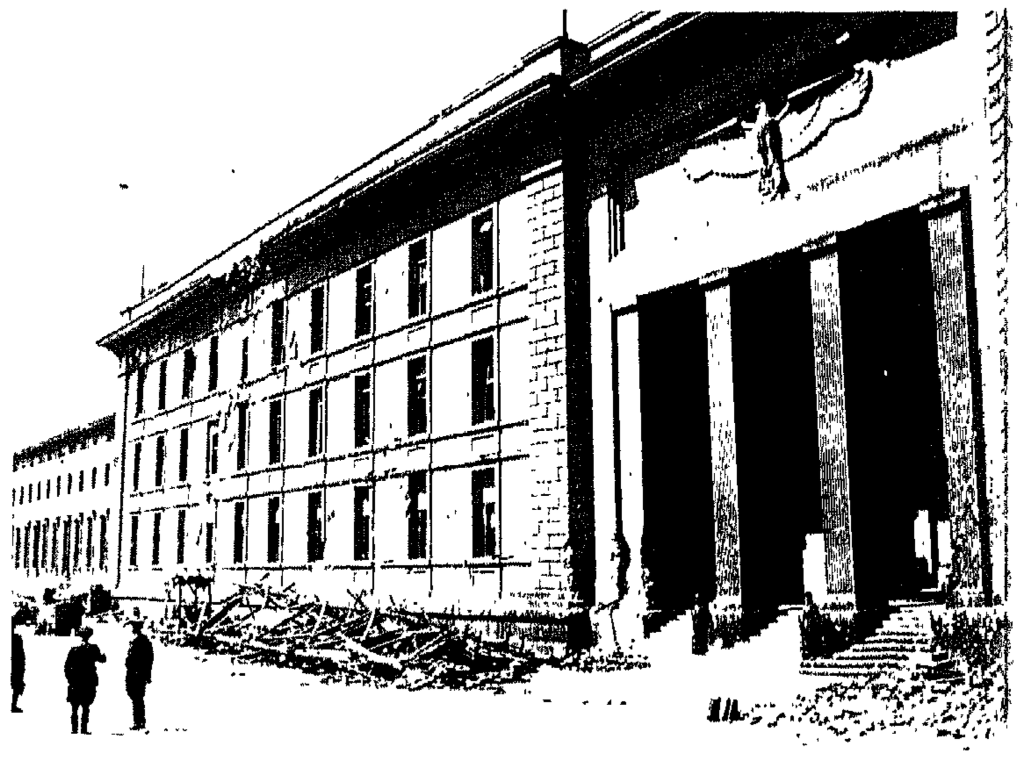

في ٢ أيار ١٩٤٥ ، بعد انتحار «هتلر» بيومين ، وقف الحرّاس السوفياتيّون على مدخل المستشاريّة .

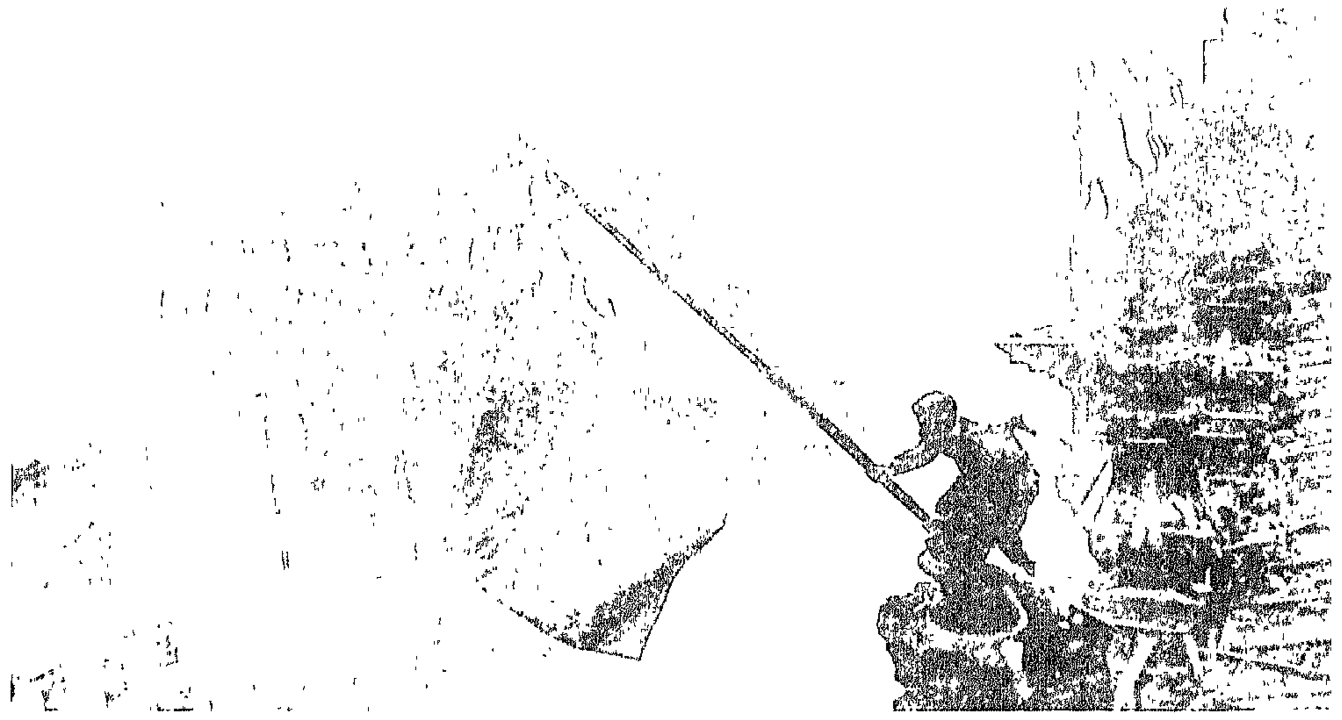

فوق قبّة المجلس النيابيّ وقف الرقيبان الروسيّان «جيغوروف» و«كانتاريجا» ينشران العلم الأحمر خفّاقاً..

لوحة حيّة حملها التاريخ للأجيال المقبلة : جنود روس أمام أحد تماثيل المجلس النيابيّ .

ألفصل الثاني والثلاثون

خاتمة

أيّار - ٢ أيلول ١٩٤٥

إحتضار «ألمانيا» إحتضار «اليابان»

إنّ الضابط الروسيّ الذي كان يهاجم «برلين» هو الجنرال «و. إ. تشويكوف». حامي حمى «ستالينغراد». ولقد أقام مركز قيادته في «شولنبرغنغ» رقم ١٣ في حيّ «تمبلهوف».

ولقد أُبلغ عند حوالي منتصف ليل ٣٠ نيسان أنّ كولونيلاً ألمانياً قد أتى رافعاً راية بيضاء. وهو يسأل عن المكان الذي يقدر فيه الجنرال «كريبز». رئيس أركان الجيش الألمانيّ العامّة. اجتيازَ الخطوط للقيام بمهمّة لدى القيادة السوفياتيّة. وعمد «تشويكوف» إلى استشارة المارشال «جوكوف» الذي أذن له باستقبال رسول الأعداء.

وصل «كريبز» إلى «شولنبرغنغ» في الساعة ٤ صباحاً. يرافقه «فون دوفنغ». والملازم الترجمان «نايلنديس». وهو ليتونيّ من رجال الصاعقة وجنديّ يرفع الراية البيضاء. كان الرجال الأربعة مرهقين بعد الرحلة التي قاموا بها في جحيم «برلين». وطلب «كريبز» من «تشويكوف» أن يقابله على انفراد. فأجاب هذا الأخير بأنّه لا يمكن أن يستمع إليه إلاّ بحضور أركانه العامّة. فما كان من «كريبز» إلاّ أن صرّح قائلاً: «إنّ للرسالة التي أحملها إليك أهميّة أساسيّة. وإنّ جنودنا لا يعلمون ممّا أحمله إليك شيئاً حتى الآن: لقد انتحر «أدولف هتلر» بعد ظهر يوم أمس».

أجابه الروسيّ من غير أن يتأثّر البتّة. «لقد كنت أعرف ذلك». وأضاف مستطرداً: «هل جئت تقدّم استسلامك الكامل غير المشروط. والذي يسري مفعوله بالنسبة للحلفاء جميعاً؟».

فقطع «كريبز» الكلام على الترجمان وهو مضطرب. وراح يتكلّم باللغة الروسيّة. قال إنّه أتى يطلب هدنة محليّة لا أكثر. إذ لم تكن لديه أيّة سلطة للاستسلام باسم «ألمانيا». فالأميرال الكبير «دونيتز» هو خليفة الفوهرر. وهو في «شليسفيغ-هولشتاين»، وبميسوره هو. دون سواه. أن يتّخذ قراراً إجمالياً. وسارع يضيف أنّه لم يكن هو شخصياً يكنّ للقوّات الغربيّة أيّ اعتبار. وهي ديموقراطيّات منحطّة كان رأي القوميّة الاشتراكيّة فيها هو رأي الشيوعيّة نفسه. وقال إنّه يعرف «الاتّحاد السوفياتيّ» لأنّه كان ملحقاً عسكريّاً مساعداً في «موسكو». وأنّه قد أسف منذ البداية لقيام الحرب الروسيّة الألمانيّة. وهي وليدة سوء تفاهم مشؤوم. وقال كذلك إنّ تلك كانت وجهة نظر «غوبلز» و«بورمان» اللذين ينتظران نتيجة مهمّته في المستشاريّة...

قاطع «تشويكوف» تلك المجاهرة العقائديّة قائلاً: «أنا بحاجة إلى جواب «بنعم» أو «لا». هل أتيت مستسلماً؟».

وبدا الوجوم على «كريبز». وسأل عمّا إذا كان ممكناً أن يرسل الكولونيل «دوفنغ» إلى المستشاريّة لمشاورة «بورمان» و«غوبلز». فلبّى الروسيّ طلبه. إلاّ أنّ القتال استمرّ بلا هوادة.

كان النهار قد طلع عندما شدّ «دوفنغ» رحله. واستمرّ القتال. وبقي الكابوس مقيماً. ولكنّ هذا التعبير لا يفي بالواقع. فالروايات عن ساعات «برلين» الأخيرة متشابهة جميعها. وهي باهتة كلّها في عجزها عن إبراز مستوى الفظاعة الذي تحاول وصفه: تناثر الأموات في كلّ مكان أكداساً من كلا الجنسين ومن كلّ سنّ؛ وفي كلّ مكان جرحى يتوسّلون لكي يجهّز عليهم؛ واستمرّ مطر الرماد يهطل. وما زالت قبب اللهب هناك. وكذلك الجموع الهائمة في خضمّ الانفجارات. وصليات أراغن «ستالين»

٨ أيّار ١٩٤٥ : ارتسمت فوق «باريس» علامة النصر «V» حقيقةً راهنة.

التي كانت تنثر وابلاً من الحجارة الكبيرة، ومرور المطاردات– القاذفات المدوّي. والمحاكم الحربيّة في زوايا الطرقات. والمعلّقون على أعواد المشانق وسط الأنقاض – وفي قلب جهنّم تلك، جماعات من الرجال والأولاد يقاتلون كالشياطين!

كم كان عددهم؟ لقد كانوا قلائل ولا ريب؛ ففرق الفيلق المصفّح ٥٦. وخاصّة فرق المتطوّعين الأجانب، قد تدنّت إلى بضع مئات، أو إلى بضع عشرات من الرجال أحياناً. كانت فرقة «نوردلاند» تعدّ ١٠٥٠٠ رجل عند بدء الحصار. وعندما كانت تقاتل في «نويكولن»؛ ولكنّ رئيسها «زيغلر» وجد منهم ٨٠ فحسب حول بوّابة «براندبورغ». وأمّا فرقة «شارلمان»، التي تحمي حصن «هتلر»، فهي لم تضمّ يوماً أكثر من كتيبة من ٣٠٠ رجل، بإمرة «فينيت». وأمّا الوحدات المرتجلة فهي لم تبقَ تشكّل قوّة فعّالة نظراً لافتقارها إلى الصواريخ المضادّة للدبّابات.

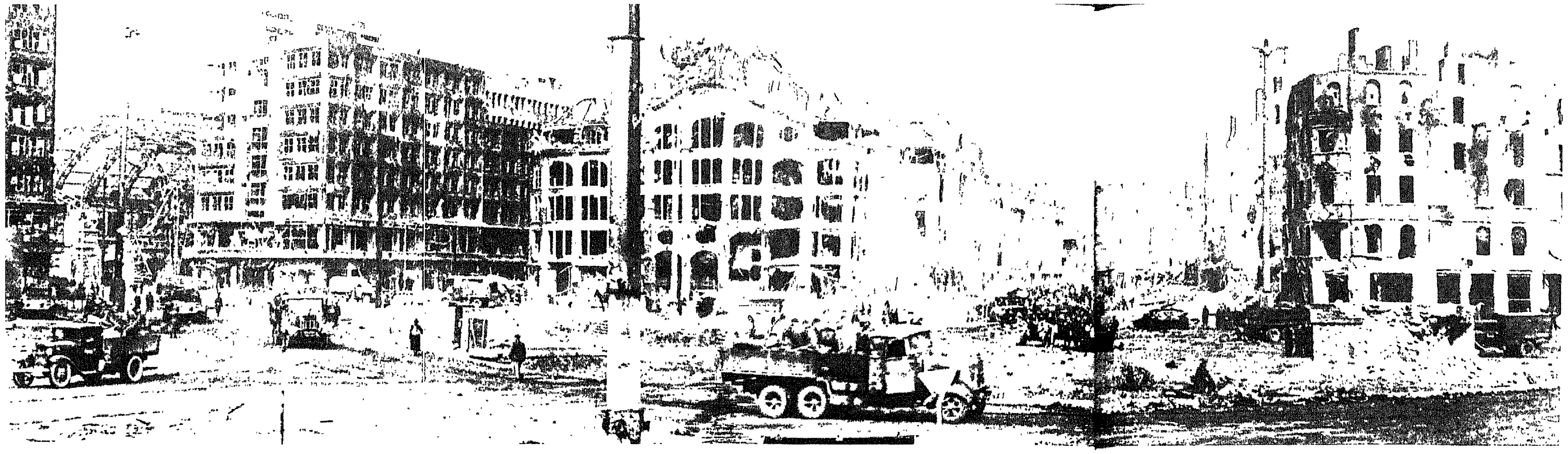

ساحة «الكسندر بلاتز» في «برلين».

وإلى الخرطوش. وإلى الشجاعة. وأمّا جماعات «فتيان هتلر» فقد أُبيدت عن بكرة أبيها. وقد قُدّر أنّه كان هنالك في مستهلّ معركة «برلين» ٩٠،٠٠٠ مقاتل ألمانيّ من مختلف الأنواع، وقد بات جليّاً أنّه لم يبقَ منهم أكثر من ١٠،٠٠٠، ولكنّ بسالتهم ومهارتهم كانتا تضاعفان عددهم.

كانت «شارلوتنبورغ» ما تزال صامدة. وكان القتال مستمرّاً على «كورفورشتندام». لقد سقطت كنيسة الحامية، وكذلك فندق «إيدن». ولكن، من الناحية الأخرى من «بودابسترشتراسّي» كانت الفرقة «مونشبرغ» تدافع بضراوة عن حديقة الحيوانات. وفي الجوار كان «الهوشبونكر» يطنّ بلا انقطاع. وفي الحيّ الحكوميّ احتلّ الروس وزارة الطيران وعزلوا المستشاريّة، ولكنّهم كانوا يتقدّمون خطوة خطوة. وعلى كلّ حال لم يبقَ القتال منسّقاً كما كان: فمقرّ القيادة المركزيّ في «بندلرشتراسّي» بات لا يعمل؛ وباتت الأوامر لا تبلغ القطاعات المختلفة؛ وكانت كلّ مجموعة تقاتل لنفسها، تحدوها إلى ذلك حميّة اليأس.

وفي طريق العودة إلى الخطوط الألمانيّة يمّم «دوفنّغ» شطر الـ «بودابسترشتراسّي»، يرافقه «نايلانديس» وضابطان روسيّان. وشاهد جنود النخبة في فرقة «مونشبرغ» بزّات ألمانيّة تحت الراية البيضاء، فصاحوا «خونة!» وأطلقوا النار. جُرح «نايلانديس» وقُتل الروسيّان. وأمّا «دوفنّغ» فقد نجا بفضل تدخّل ضابط ألمانيّ أوقف إطلاق النار. وسارع إلى الهاتف فاتّصل «بغوبلز» الذي أمره بالعودة إلى «تشويكوف» واصطحاب «كريبز» ليقدّم تقريره بنفسه.

كانت هذه الأحداث التي نسرد وقائعها باقتضاب تسير سيراً بطيئاً. كان الوقت ظهراً عندما وصل «دوفنّغ» إلى «شولنبرغرنغ» وبزّته ممزّقة. كان أوّل يوم من أيّار رائعاً، حتى انّ الشمس قد تمكّنت أحياناً من خرق غيوم الدخان التي غطّت «برلين». كان «كريبز» قد حاول استدراج الروس إلى المناقشة مذكّراً بأنّ أوّل أيّار هو العيد المشترك للرايخ و«للاتّحاد السوفياتيّ». ولكنّ أحداً لم يردّ عليه.

كان المنعزلون في الملجإ المحصّن ينتظرون عودة «كريبز» يتأكّلهم القلق. كان قد أعقب موت «هتلر» بصيصُ أمل؛ فتحت أنقاض المستشاريّة، وتحت جثّة فوهررهم، كان متطرّفو القوميّة الاشتراكيّة

ما أضيعَ الأملَ، وما أعدى القضاء!»

مستعدّين لأن يعلنوا عن اعتناقهم البولشيفيّة! وراح «غوبلز» و«بورمان» ينظران في إصدار نداء للشعب الألمانيّ لكي يعود إلى التحالف الروسي الذي عقده «هتلر» وأبطله بنفسه.

أتى تقرير «كريبز» يقضي على هذا السّراب. وانطلق من صدر «غوبلز» تأوّه اليأس التالي: «إنّها النهاية!» حين علم أنّ الروس يرغبون عن أيّ نوع من المحادثات، وأنّهم يفرضون استسلاماً تامّاً وسريعاً. وأعلن الجنرال «وايدلنغ» أنّ الإذعان كان واجباً. وبدأ «غوبلز» بالاعتراض بشدّة، ثمّ لاذ بالخنوع، وتقطّب وجهه في صمته وكأنّه قد فارق الحياة. وغادر «وايدلنغ» الملجأ المحصّن إلى آخر مركز له للقيادة في «الفوسشتراسّي» بالقرب من المستشاريّة. كان قد بقي لديه جهاز إرسال فريد. ولسوف يحاول بواسطته إعادة الاتّصال مع «تشويكوف».

كانت «لبورمان» رغبة في البقاء على قيد الحياة: فهيّأ خروجاً ليليّاً يؤمّن فرار من في داخل الملجإ المحصّن. وكان «غوبلز» يؤثر الموت. وراحت المشاهد التي رافقت انتحار «هتلر» و«إيفا براون» تتكرّر. إنصرفت عائلة «غوبلز» عن رفقائها، ثمّ قُدّم للأولاد الستّة شراب مسمّم أعدّه طبيب الملجأ. ثمّ تسنّم «ماجدا وجوزيف غوبلز» السلّم

الذي يقود إلى حديقة المستشاريّة. وكان هو يحمل رسماً للفوهرر في إطار من فضّة كما تُحمل الأيقونات. كان هنالك رجلان من رجال الصاعقة، فأرديا الزوجين تنفيذاً للأوامر التي أُصدرت إليهما. ثمّ أُشبعت الجثّتان بالوقود وأُضرمت فيهما النار. ولكنّهما لم تحترقا إلاّ جزئيّاً وسطحيّاً. ولم يكن بذلك ما يكفي لمحو معالمهما تماماً.

في تلك اللحظة كانت الساعة ١٩،٣٠. كان ثلاثة رجال قد صمّموا على البقاء في الملجإ والإقدام على الانتحار برصاصة في الرأس عندما يدخل عليهم الروس. وهم: «شيلدي»، رئيس حرس «هتلر»، والجنرال «كريبز»، والجنرال «بورغدورف»، وكان هذا الأخير قد شرب حتى الثمالة. وأمّا الباقون، رجالاً ونساء، فقد خرجوا جماعات جماعات برفقة المدافع عن المستشاريّة «مونكي». وكان المخطّط الذي رسمه «بورمان» يقضي بالوصول إلى محطّة «فيلهلمشتراسّي» من خلال مرائب المستشاريّة الباطنة، ومن ثمّ عبور «السبري» للهرب باتّجاه الشمال الغربيّ. وفي جملة الذين اشتركوا بهذه المحاولة لم يكن كثيرون قد غادروا الملجأ المحصّن منذ بدء الحصار: ولقد اختنقوا تماماً عندما انبثقوا وسط المدينة المتلظّية.

ولسوف ينجو البعض منهم. ولسوف يدلي بشهادات ثمينة عن لحظات «هتلر» الأخيرة. وأمّا أولئك الذين كانوا أكثر حظوة: كالسائق «كمبكا»، والسكرتيرات الثلاث، السيّدة «كريستيان»، والسيّدة «يونغي»، والآنسة «كروغر»؛ فلسوف يتمكّن من الوصول إلى «ألمانيا» الغربيّة. وأمّا البعض الآخر، كالأميرال «فوس»، والخادم «لنغي»، فلسوف يتوقّفون فترة طويلة في السجون السوفياتيّة، حيث خضعوا لضغط خارق لكي يصرّحوا بأنّ «هتلر» ما زال حيّاً. ولسوف يسقط آخرون وسط أنقاض «برلين». وأخيراً؛ هنالك من اختفى من غير أن يُعثر على جثّته. وكان «مارتن بورمان» أحد هؤلاء؛ فمن المحتمل أن يكون قد قُتل حوالي الساعة الثالثة صباحاً مع سكرتير الدولة «ناومان» في آن معاً، في «ألفريدريكشتراسّي»، من جرّاء انفجار دبّابة كانا يسيران إلى جانبها. رآه «كمبكا» يختفي في لهب باهر. وقد أكّد «أكسمان»، رئيس مؤسّسات الشباب الهتلريّة في «برلين»؛ أنّه رآه مسجّى على الأرض ميتاً أو محتضراً. ولكنّ هذه الشهادات لن تكون كافية لخنق الحقّ العامّ. فلسوف يُحكم عليه بالإعدام غيابيّاً في «نورمبرغ».

جرحى ألمان بعد استسلام «برلين».

وفيما كان هؤلاء الغرقى الإفراديّون يتيهون في نزاع «برلين» الأخير. كان جهاز إرسال الـ «فوسشتراسّي» يبثّ نداء متكرّراً: «هنا الفيلق المصفّح الألمانيّ ٥٦. إنّنا نطلب وقفاً فوريّاً لإطلاق النار. ولسوف يحضر مفاوضونا إلى «بوتسدامير بروك» بعد منتصف الليل بنصف ساعة. وستكون علامة التعرّف إليهم راية بيضاء يحيط بها ضوء أحمر. نرجوكم أن تجيبوا. نحن ننتظر...» وعاد الكولونيل «فون دوفنّغ» إلى الانطلاق في ظلّ الراية البيضاء للمرّة الرابعة، وفي الساعة الخامسة صباحاً عاد إلى آخر مركز لقائد «برلين» بسيّارة مصفّحة سوفياتيّة. فصعد «وايدلنغ» إليها برفقة الجنرالين «فيتاش» و«شميدت–دانكفارت». واجتازت مصفّحة الاستسلام المهالك، وهي تشقّ طريقها، بالقرب من «أنهالتر باهنهوف»، عبر مجموعات من المقاتلين الشبّان الذين احتفظوا بعتاد جيّد، وكانوا يزمجرون لدى مرورها من أمامهم. وكان نبأ موت «هتلر» قد بدأ يتفشّى في الملاجئ وفي مواقع القتال. فلم يُحدث أيّ تأثير في الجموع الغفيرة التي أصابها الوهن من جرّاء ما قاسته من لوعة وروع، ولكنّه قوبل بارتياب المتعصّبين الذين راحوا يشهّرون بالانهزاميّة والخيانة.

من اللحاق بجيش «فنك» غير بعض المنعزلين.

في «برلين» توقّف ضجيج القتال. فبرج حديقة الحيوانات، وهو آخر برج في العاصمة، قد همدت أنفاسه، وخرجت من الملاجئ جموع شاحبة منذهلة لا تصدّق أنّها قد بقيت حيّة. وأمّا المشهد الذي تراءى لها فقد كان مروّعاً: فالخراب كان أوسع ما يمكن أن يتراكم من جرّاء سخط الأحياء؛ وكان آلاف من البرلينيّين قد دُفنوا تحت جثّة مدينتهم التي ما زالت لاهبة. ولو رأيت مصير الأحياء آنذاك لوجدت أنّ الأموات في راحتهم الأبديّة كانوا أسعد حالاً: فالعناصر التي تكوّن الرجل الاجتماعيّ قد تحلّلت كلّها، وأُتلفت الممتلكات أو أنّها احتُجزت لتُصادر. ووصل «إيفان سيروف»، وزير الصناعة السوفياتيّ، شخصيّاً، لتنظيم نقل المصانع البرلينيّة إلى «الاتّحاد السوفياتيّ». وقد بدأ تفكيك الآلات والقتال لمّا يزل قائماً، وعلى ضوء المصابيح أحياناً. فلسوف يؤخذ من مختلف الصناعات البرلينيّة ما تتراوح نسبته بين ٧٥ و ٩١ بالمئة، وما قيمته ٤ مليارات مارك؛ إلاّ أنّ ما سوف يصل إلى «روسيا» لن يكون سوى حديد عتيق.

ألوف الأسرى الألمان في أيدي الروس.

في «شولنبرغرنغ» وقّع «وايدلنغ» على وثيقة استسلام «برلين» بيد مرتجفة. ثمّ اقتيد إلى أحد ستوديوهات «جوهانيستال» حيث خضع لتجربة عن الاحتفال وحيث قرأ بياناً يتّهم فيه «هتلر» بالتخلّي عن أولئك الذين قاتلوا من أجله حتّى النهاية.

لم تكن تلك هي النهاية تماماً. فقد كان هنالك خروج يائس قيد التحضير. ففي «شارلوتنبورغ» احتشد رهط من المقاتلين أبوا الاستسلام؛ وقام «موميرت»، قائد فرقة «مونشبرغ»، وهو متسربل بالدم، ويده معلّقة في ضماد إلى عنقه، فجهّز رتلاً أطلقه على جسر «سباندو»، فاجتيح الجسر في دفق لا يُقاوم، واندفعت في ثناياه كتلة بشريّة تحت نيران المدفعيّة السوفياتيّة: جنود من تشكيلات الجيش الألمانيّة على اختلاف أنواعها، مدنيّون يحملون أطفالاً ويجرّون عجزاً، فمرّوا وهم يخوضون خليطاً من اللحم البشريّ! وأمّا الاسم الذي دعم مقاومة «برلين»، وهو «فنك»، فقد عاد إلى الشفاه؛ فلسوف تجري محاولة للّحاق به، في مكان ما ناحية «بوتسدام».

في «سباندو» كانت معارك عاصفة تدور حول الحصن الذي يحتلّه الروس. ونام اليائسون في المدينة التي بدت وكأنّها مطليّة بالأحمر من انعكاس حريق «برلين»، وفي الغد، ٣ أيّار، بات الوضع عصيباً: فلقد قُتل «موميرت»، وكان المقاتلون يتعثّرون بجماعات اللاجئين الذين كانوا يموتون جوعاً. إلاّ أنّهم تمكّنوا من التقدّم رغم ذلك فوصلوا إلى مدينة حامية «دوبيريتز»، فسحقتهم الطائرات والدبّابات سحقاً. ولم يتمكّن منهم

إستسلامات "الرايخ" الثالث

أوشك الأميرال الكبير «دونيتز» لولا القليل أن يُختطف من مقرّ قيادته الآمن المريح في «برنو» شماليّ «برلين». وكان قد اطمأنّ إلى تأكيد «كيتل» إذ قال له: إنّ هجوماً لم ينجح في يومه الثالث مقضيّ عليه بالاخفاق. إلاّ أنّ هاجساً قد استبدّ به ليل ١٩ نيسان، فأصدر إلى ضبّاطه الذاهلين أمراً بإخلاء الأمكنة؛ وبعد ساعة كانت قيادة البحريّة العليا قد لاذت بالفرار. ولم تمضِ ساعة أخرى حتى وصلت الدبّابات الروسيّة إلى «برنو»!

إستقرّ مركز القيادة الجديد في «بلون»، بين «لوبيك» و«كيل». وفي هذا المكان تسلّم الأميرال «دونيتز» قيادة «ألمانيا» الشماليّة، يساعده المارشال «بوخ» كقائد للقوّات البريّة. تلقّى من الأنباء ما أذهله وجعله يشعر بأنّ مسؤوليّات مفجعة قد أخذت تثقل منكبيه.

كانت أولى المفاجآت وأقلّها خطورة هي خلع «غورنغ»؛ أمّا الثانية فكانت برقيّة صادرة عن «مارتن بورمان» تفضح خيانة «هملر» ومفاوضاته السريّة. وقد خلص فيها «بورمان» إلى النتيجة التالية: «يعتقد الفوهرر أنّك ستقتصّ من الخونة جميعهم في الحال ومن غير هوادة.»

لم يكن «دونيتز» رجلاً سياسياً. كان قد انزلق تحت تأثير «هتلر» المُفسد، إلاّ أنّه لا يحبّ «بورمان» ولا «غوبلز» ولا «هملر». ومع هذا فقد تردّد. وبدل أن يضرب هذا الأخير «في الحال ومن غير هوادة». طلب أن يقابل المتّهم. وقبيل الموعد الذي ضُرب له في ثكنة قوّات الصاعقة في «لوبيك». خرج من الثكنة سليماً معافى فتنفّس مساعدوه الصعداء. عاد «هملر» فأعرب عن إخلاصه غير المشروط للفوهرر. وأكّد أنّه ضحيّة لمؤامرة.

وصلت إلى «بلون» برقيّة أخرى مذيّلة بتوقيع «بورمان». تخبر «دونيتز» بأنّ الفوهرر قد عيّنه خليفة له بدلاً من «غورنغ» مارشال الرايخ سابقاً، وبأنّ سلطات خطيّة ستبلغه عمّا قليل. وأضافت البرقيّة: «إلاّ أنّك تستطيع منذ الآن أن تتّخذ من التدابير كلّ ما يفرضه الموقف...» لم توضح البرقيّة ما إذا كان «هتلر» قد قُتل أو اعتزل مهامّه مستقيلاً في النكبة كما فعل «غليوم الثاني» عام ١٩١٨.

كان «هملر» أوّل من أُنبىء بهذا التدبير. استُدعي إلى «بلون». فأتى يحيط به ستّة من ضبّاط قوى الصاعقة المسلّحين. فاستقبله «دونيتز» ومسدّسه موضوع على الطاولة. وما تُليت برقيّة «بورمان» حتّى امتقع لون «هملر» غضباً. وقال بحدّة: «آمل أن تسمح لي بأن أكون الرجل الثاني في دولتك». لهد انهارت «ألمانيا»، وغدا زعماء الاشتراكيّة القوميّة موسومين بطابع آجال شائنة مخزية، وهم مع ذلك يتنافسون على الحكم بضراوة رجال العصابات وطرقهم في الإخراج.

وفي تمام الساعة ٧،٤٠ من اليوم التالي، أوّل أيّار، وردت من «برلين» برقيّة جديدة تثبت وفاة «هتلر»، ومع هذا لم يتبدّد الالتباس تماماً. ورد النصّ بالشكل التالي: «ما تزال الوصيّة قائمة. سألتحق بك حالما أستطيع ذلك، وحتّى ذاك الحين رأيي أن يُرجأ الإعلان العامّ. بورمان.» وهكذا ما فتىء الرجل متشبّثاً بمطامحه، فهو يداري ويهيّىء مستقبله!

أهمل «دونيتز» النصيحة التي تضمّنتها البرقيّة، وتحدّث التصريح الذي أطلقه على موجات الأثير عن «هتلر» الذي مات في مركز قتاله. مناضلاً ضدّ البولشيفيّة حتّى النفس الأخير. إلاّ أنّه، لدى وصول برقيّة جديدة – وأخيرة – من المستشاريّة، تلخّص له الوصيّة وتملي عليه لائحة مساعديه الرئيسين، قرّر ألاّ يتقيّد بها. فالمستشار سيكون وزير الماليّة «شفيرن فون كروزيك»، تلك الفلّينة الطافية على غوارب الأمواج كلّها. لم يُخصّ «الفرد شبير» بكرسيّ وزاريّ معيّن، إلاّ أنّه وقف إلى جانب الأميرال الكبير وقفة المستشار النصوح. وهكذا أقنعه باعتقال «بورمان» و«غوبلز» إذا تمكّنّا من الخروج من «برلين».

في أوّل أيّار استأنفت مجموعة جيوش «مونتغومري» تقدّمها بعدما توقّفت طوال عشرة أيّام على أبواب «بريم» و«هامبورغ»، فعبرت «الإيلب» واجتاحت غربيّ «مكلمبورغ». فغادر «دونيتز» «بلون» وانثنى حتّى «مورفيك» القريبة من «فلينزبورغ» الواقعة على الحدود الدانماركيّة، وما لبثت قيادة الجيش الألمانيّ العليا أن حلّت بجواره في نهاية رحيل مفجع على طرقات الهزيمة. كان التخدير الهتلريّ قد بلغ لدى «كيتل» و«جودل» حدّاً من القوّة راحا يرحّبان معه بالهجوم البريطانيّ المفاجىء، وقد رأيا فيه مقدّمات الحرب التي ستندلع بين «الغربيّين» و«السوفيات». ألم يكن «هتلر» قد أعلن حتّى اللحظة الأخيرة أنّ تمديد المقاومة الالمانيّة، التي بدت يائسة، أُريد به كسب ما يكفي من الوقت لحدوث الانقلاب المرتقب في المحالفات؟ فلا عجبَ إذاً أن يظنّ نائباه أنّ نبوءته تتحقّق.

في «فلينزبورغ» أملى «دونيتز» على مساعده الكابتن «لودّي نويراث» جدولاً بأوضاع الجيوش. ففي «إيطاليا» استسلمت مجموعة جيوش «فيتنغهوف» حديثاً واضعة بين أيدي الحلفاء ما يقارب مليون أسير؛ وفي «ألمانيا» الشماليّة فُقدت «برلين»؛ وأشرفت جيوش الميدان كلّها على التفكّك والانحلال؛ أمّا في «ألمانيا» الجنوبيّة فلم يكن الوضع قط ألطف حالاً: فالجيش الأميركيّ الثالث يُتمّ فتح «الساكس»، واستولى الجيش الأميركيّ السابع على «مونيخ» منذ يومين، أمّا الجيش الفرنسيّ الأوّل. فبعدما فتح «الغابة السوداء» واستولى على «شتوتغارت». بلغ بحيرة «كونستانس». أُبيد سلاح الطيران تقريباً، وفي الجزء اليسير المتبقّي من «ألمانيا» توقّف الإنتاج الحربيّ عملياً، نتيجة لنفاد الموادّ الأوّليّة ولتضعضع المواصلات الشامل. ولكنّ «ألمانيا» لا تزال قويّة خارج «ألمانيا»؛ فمجموعة جيوش «هيلبرت» ما انفكّت صامدة في «كورلاند»؛ واحتلال «النروج» و«الدانمارك» ما فتىء شاملاً كاملاً؛ فيما لا تزال مجموعة جيوش «بلاسكوفيتز» محتفظة بالقسم الأكبر من «هولندا»، بما في ذلك «أمستردام» و«روتردام»؛ وفي «فرنسا» فتح الحلفاء مصابّ «الجيروند» (بتدميرهم «رويان»)، إلاّ أنّ «دنكرك» و«كاليه» و«بولونيا» و«لوريان» «وسان–نازير» و«الروشيل»، والجزر الانكليزية–النورمانديّة، ما برحت خاضعة لسيطرة حاميات قويّة. وتحتفظ «ألمانيا» فضلاً عن هذا في المتوسّط بممتلكات تمتدّ حتّى «رودس» و«كريت». أمّا في «أوروبا» الوسطى فتسيطر مجموعة جيوش «لوهر» على شماليّ «البلقان»، فيما تدافع مجموعة جيوش «رندوليك» عن غربيّ «النمسا»؛ وتسيطر مجموعة جيوش «شورنر» على «تشيكوسلوفاكيا» بكاملها. وخلاصة ذلك أنّ ثلاثة ملايين جندي ألمانيّ ما يزالون تحت السلاح من رأس «الشمال» إلى بحر «إيجه». فيما الرايخ ذاته قد فُقد!

وزاد اللاجئون هذا الوضعَ الغريب خطورة؛ فعددهم يقدّر بالملايين. وليس مَن يعرف كم هي – فقد تكون خمسة، وقد تكون عشرة. أدرك التقدّم الروسيّ الكثيرين، وغطّى التقدّم الانكليزيّ–الأميركيّ الكثيرين. ولكنّ كثافتهم ما فتئت تزداد في الأرض المتقبّضة التي تحتفظ بها الجيوش الألمانيّة، ولقد نزلت بهم خسائر وآلام مخيفة. فقد رافق استئنافَ الزحف البريطانيّ قصفٌ تناول طرقات «ألمانيا» الشماليّة كلّها فقضى على الألوف من المدنيّين، وعددهم يكفي، في أيّة حال، لإفقاد هذه الطرقات المرشوشة بالرصاص كلّ جدوى. فضبّاط الأركان أنفسهم لا يتمكّنون من معارضة اللجّة في اتّجاههم ناحية الشرق، ولا يستطيعون التخلّص منها عندما تنتدبهم مهمّتهم ناحية الغرب. وهكذا تبيّن أنّ مواصلة القتال في مثل هذه الأوضاع لم تبقَ غير حماقة ظالمة مجرمة.

إزاء هذا الاستنتاج راح «دونيتز» يتأمّل ما وصل إليه من ضرورة اختيار أحد أمرين. فقد أعلن العدوّ، منذ مؤتمر «الدار البيضاء». عن عزمه على فرض استسلام غير مشروط، ومنذ مؤتمر «كيبيك» لم يبقَ يخفي عزمه على حلّ الدولة الألمانيّة برمّتها، خالقاً بذلك ميلاً إلى رفض الاستسلام الذي يطلبه، وهو تخاذل بين يديه، لا للجيش الألمانيّ فحسب. بل «لألمانيا» عينها.

رفض الأميرال الكبير حلّ اليأس هذا، آملاً أن تبقى صرامة الموقف الحليف البالغة نظريّة، وأن يطفو هو شخصياً كرئيس لحكومة ألمانيّة لا غنى عنها. فليستسلمنّ إذاً، ولكنّه سيحاول أن يفعل ذلك بوعي وتمييز: فأقلّ ما أمكن من الاستسلام إزاء الروس، وأكثر ما أمكن منه إزاء الانكليز والأميركيّين.

ومهما يكن من أمر فإنّ الأحداث قد سبقته، وانهار جهاز القيادة المركزيّ. ولم يكن استسلام «فيتنغهوف» في «إيطاليا» سوى حلقة من سلسلة. فقد راحت الجيوش الألمانيّة في كلّ مكان تتخلّى من تلقاء

ذاتها عن القتال وتحاول الوقوع في إسار الغربيّين .

وإذ تعذّر على «فنك» أن يواصل مسيرته نحو «برلين» لزم جانب الدفاع على «الهافل»، حيث التقاه الجيش التاسع في ٢ أيّار بعدما شقّ لنفسه بين حشود الأعداء طريقاً مؤلمة أتت به من على ضفاف «الأودير». قامت آخر فكرة ستراتيجيّة «لهتلر» على جمع الجيشين لسحق الروس على جدران «برلين»؛ بيد أنّ «هتلر» قد مات، ولم يبقَ من جيش «بوسّي» إلاّ ثلاثون ألف هيكل عظميّ فقدوا حتّى قدرة التخوّف من الأسر السوفياتيّ وراحوا يتساقطون إعياءً. فعمد «فنك» إلى تنظيم مكوّك حديديّ بغية إجلائهم نحو الغرب، فإذا هو من جديد أمام المشكلة التي قطعها عليه وصول «كيتل» إلى مقرّ قيادته ليلَ ٢٢ نيسان: ما الحيلة في نقل أكبر عدد ممكن من العسكريّين والمدنيّين إلى داخل الخطوط الأميركيّة ؟

في ٤ أيّار عبر الجنرال بارون «فون إيدلشايم»، قائد الفيلق المصفّح ٤٨، نهر «الإيلب» في ظلّ العلم الأبيض، حاملاً اقتراحات «فنك» وهي: تسليم الجيشين التاسع والثاني عشر إلى الأميركيّين، فتح «الإيلب» للجرحى، والعسكريّين العزّل، واللاجئين المدنيّين، وأخيراً المحاربين الذين سيتولّون تغطية الجلاء ما استطاعوا أمام الزحف الروسيّ. قيد البارون إلى مقرّ قيادة الجيش التاسع الأميركيّ حيث استقبله «ستندال» بما تقتضي اللياقة، وقبل اقتراحاته كلّها باستثناء واحد: لن يُسمح للمدنيّين بعبور «الإيلب»! كثيرون وفدوا من «بروسيا» الشرقيّة، و«سيليزيا»، والمقاطعات البولونيّة التي كان الرايخ الثالث قد ضمّها إليه، فعمدوا إلى الرحيل وسط عواصف الثلج، فساروا ١،٠٠٠ كلم، وتحمّلوا من العذاب ألواناً مبرّحة، مخلّفين وراءهم آلاف الجثث، ولم يبقَ لهم إلاّ أن يعبروا «الإيلب» ليلقوا أعداء يرون أن الحرب لا تنقض مبادىء الرحمة كلّها، فإذا القرار الأميركيّ يعلن أنّ «الإيلب» نهر لا يجوز عبوره !

أعاد «فنك» «ايديلشايم» إلى «ستندال» الذي أصغى إلى الالتماس الذي أتى به بالريبة والشك. لم يفهم الضبّاط الأميركيّون لماذا يريد آلاف المدنيّين هؤلاء أن يُمعنوا في الابتعاد عن منازلهم التي أغرقوا في الابتعاد عنها حتّى الآن، مع أنّ الحرب تشرف على نهايتها، ورفضوا أن يعيروا رواية الفظائع الروسيّة أذناً مُصغية، مرتابين في أن تكون هنالك مناورة ألمانيّة تهدف إلى شقّ الحلفاء. وأيّاً كانت الحال فتعليمات الأركان الحليفة واضحة: على استسلام الوحدات المعادية أن يتّسم بسمة التسليم العسكري المحلّي فحسب، وفي اعتقاد قيادة الجيش التاسع أنّها تتعدّى حدود هذه الأوامر، وتعترف بصورة غير مباشرة بالبربريّة السوفياتيّة، إن هي أقدمت على فتح جبهتها للاّجئين .

كان لا بدّ من الانحناء. فوُقّعت وثيقة التسليم . طفق الجرحى. والعسكريّون العزّل، وموظّفو الخدمات، يعبرون «الإيلب»، فيما شكّلت فرقة الدبّابات ٤٨ والفيلق ٢٠ رأس جسر حول «تنجر موندي» . إحتشد على مشارف النهر آلاف اللاجئين ، وقصف المدفع السوفياتيّ في القريب القريب، فيما راح الطيران السوفياتيّ يصلي المخيّمات نيران رشّاشاته الحامية؛ فلجأ الكثيرون إلى النهر يجتازونه سباحة، أو على ألواح، أو في براميل ، بيد أنّ النار صدّت أكثرهم. وشرع المحاربون ينسابون بدورهم في ٧ ، ومع هبوط الليل عبر «فنك» في قارب تلاحقه رصاصات رشّاش روسيّ. وهكذا انتقل ناحية الغرب ما يقدّر بـ ١٠٠،٠٠٠ جنديّ، وبضعة آلاف من اللاجئين الذين جذبوهم في تيّارهم. واستبدّ اليأس بمن بقي منهم ، فعمدت أُسَر بكاملها إلى الانتحار ، أو حاولت عبور النهر مع ذلك فغابت في لجحه .

كانت تُحارب شماليّ «فنك» مجموعة الجيوش التي تتألّف من جيش الدبّابات الثالث والجيش الحادي عشر . والواقع أنّ تسميتَي «جيش» و«مجموعة جيوش» الجليلتين قد فقدتا معنييهما على غرار ما حصل في «فرنسا» عام ١٩٤٠؛ فالجنرال «فون تيبلكيرتش»، قائد المجموعة المؤقّت، لم يستطع حتّى أن يشقّ لنفسه طريقاً عبر مدّ اللاجئين ليذهب فيرى أين توجد وحداته الكبيرة. فقرّ رأيه على التسليم، وتقدّم هو نفسه كمفاوض، فتمكّن من الوصول إلى «غافان» قائد الفرقة الأميركيّة ٨١ المنقولة جوّاً. قبل هذا الجنودَ ورفض المدنيّين على غرار ما فعل «سيمبسون»، ولم تفز التوسّلات المبذولة كلّها بأيّ طائل. فانسابت أرتال مستطيلة من الجنود نحو الأسر، فيما بقيت النساء والأطفال فريسة لليأس والقنوط .

وبدأ «دونيتز» نفسه مفاوضاته مع الظافرين؛ فقد توقّف، ليلَ ٢ أيّار، أثناء فراره نحو «فلينزبورغ»، عند جسر «ليفنسور»، على قناة «كييل»، ليكلّف الأميرال «فون فريدبورغ»، قائد سلاح البحر الأعلى. مهمّة الذهاب إلى «مونتغومري»، ليقدّم له استسلام الجيوش الألمانيّة الموجودة في «ألمانيا» الشماليّة كلّها، وليطلب مساعدته من أجل تخفيف بؤس اللاجئين .

أتت رحلة «فريدبورغ» ثأراً لمفوّضي الهزيمة المطلقي الصلاحيّة منذ عام ١٩٣٨ ، الذين اضطرّوا إلى إلقاء خضوع أممهم عند قدمي «هتلر». رافقه في هذه الرحلة الجنرالُ «كينزل» رئيس أركان المارشال «بوخ». ورئيس هيئة أركانه هو الكونتر-أميرال «فاغنر»، وواحد من الضبّاط يدعى «فريدل». سدّ اللاجئون الطرقات، وعرقلها الحطام المتراكم، وأدماها الطيران الحليف باستمرار . وإذ أدرك المفاوضون خرائب «هامبورغ» أوقفهم الحاكم العسكريّ «كوفمان» وأعرب عن عزمه على رميهم بالرصاص، فلم يبلغوا ضاحية «لونبورغ» حيث توقّف مركز قيادة «مونتغومري» المتجوّل إلاّ قُبيل الظهيرة . نزل «مونتغومري» من سيّارته المقطورة، فأدّى الألمان التحيّة، فأشار إليهم «مونتي» إشارة عدم مبالاة وسأل: «من هم أولاء الرجال؟ وما شأنهم؟» ياللخطة الجليلة المهيبة !.. أمّا الاستسلام المرجوّ فقد رفضه «مونتغومري»؛ فالجيوش المعروضة عليه تحارب ضدّ الروس: فلتسلّم سلاحها للروس. أجاب «فريدبرغ» بأنّ جنديّاً واحداً لن يمتثل لأمر إلقاء السلاح أمامهم، لا محافظة على شرف. ولكنْ لأنّ الأسر لدى السوفيات يعني ضروباً من المعاملة السيّئة يتعذّب إزاءها الموت. وبدل أن يجيب «مونتغومري» أدخل «فريدبرغ» إلى سيّارته وأطلعه على خرائطه، مشيراً إلى القوّات الضخمة الهائلة التي تزحف للانقضاض على ما تبقّى من «ألمانيا». وإذا بالأميرال الألمانيّ يجهش بالبكاء. ولكنّ ساعة الغداء بدّلت الجوّ قليلاً. أشار «مونتغومري» بأن يقدّم الطعام للألمان في خيمة على حدة، وراح «فريدبرغ» يملّح الطعام بدموعه. ثمّ استؤنفت المقابلة في خيمة القيادة الكبيرة. وسط الخرائط التي لا تلين ولا ترحم . وهنا أعرب «مونتي» عن اقتراح معاكس؛ فاقترح أن تستسلم في الحال القوّاتُ الألمانيّة البريّة والجويّة والبحريّة المتاخمة لجنبات مجموعة جيوشه ناحية الغرب والشمال، أي المقيمة في «هولندا» وفي جزر «الفريز»، و«هيليغولاند»، و«شليسفيغ هولشتاين» و«الدانمارك». فلو تمّ هذا الشرط لعُومل الجنود الألمان ، الذين سيتقدّمون من المراكز الأماميّة البريطانيّة ، معاملة أسرى الحرب، فرادى أتوا أو جماعات. أمّا اللاجئون، فقد أكّد «مونتغومري» أنّه لا يستطيع أن يأذن لهم رسميّاً باجتياز خطوطه . ولكنّه وعد بأن ينظر في السبل التي تساعد على تخفيف آلامهم ، وقال : « لست برجل مات فيه الشعور الإنسانيّ ... » وأعطى الدليل على ذلك إذ أمر بتعليق عمليّات القصف الجويّ قبل توقيع وثيقة الاستسلام .

أجاب «فريدبورغ» أنّه لا يتمتّع بالصلاحيّات اللازمة ليأمر باستسلام القوّات الألمانيّة المرابطة في «هولندا» و«الدانمارك». فتمّ

الاتّفاق على أن يذهب في طلبها إلى «فلينزبورغ». على أن يبقى الأميرال «فاغنر» والجنرال «كينزل» في مقرّ القيادة الانكليزيّة. وعيّنت الساعة ١٨ من ٤ أيّار موعداً أقصى للتوقيع على الاتّفاقيّة.

جرت أثناء ذلك مداولات هامّة في «فلينزبورغ». فقد استدعى «دونيتز» السلطات المدنيّة الرئيسة فيها والعسكريّة من الأراضي التي ما زال يشرف عليها الجيش الألمانيّ. فأقبل «سيس-إنكارت» من «هولندا». و«تيربوفن» والجنرال «بويهم» من «النروج». وأتى الدكتور «بيست» والجنرال «ليندمان» من «الدانمارك». والجنرال «فورتش» رئيس أركان مجموعة «الشمال» من «كورلاند». و«فرانز» والجنرال «فون ناتزمر». رئيس أركان مجموعة الوسط. من «تشيكوسلوفاكيا». وأقرّ الجميع بأنّ الوضع ميؤوس منه. فأفاد «سيس-إنكارت» أنّه قد بدأ بعض المفاوضات. وأعلن «فرانز» أنّه يبحث مع سياسيّي «براغ» البورجوازيّين أمر تسلّمهم زمام السلطة واستدعائهم القوّات الأميركيّة. غير أنّ «ناتزمر» أعلن أنّه لا يستطيع أن يضمن موافقة رئيسه. المارشال «شورنر». الذي قد يقرّر الدفاع عن نفسه في المربّع البوهيميّ حتّى النفس الأخير.

عاد «فريدبورغ» عند نصف الليل ممتقع اللون منهوكاً، فاستؤنف بحث الشروط التي جاء بها أمام «كيتل» و«جودل» و«شفيرين». تردّد الأميرال لحظة أمام ضرورة تسليم السفن كاملة سليمة. ثمّ ما لبث أن رضخ فخوّل «فريدبرغ» سلطة توقيع استسلام جيوش الشمال كلّها. ثمّ طلب منه أن يواصل مهمّته حتّى «رامس» ليعرض على الأميركيّين استسلاماً مماثلاً للجيوش الأخرى.

ولمّا حانت الساعة ١٨ من يوم ٤ أيّار مثل «فريدبورغ» من جديد أمام سيّارة «مونتغومري»، فطرح عليه هذا سؤالاً واحداً: «نعم أم لا؟» فأجاب الألمانيّ: «نعم» ولم تمضِ عشرون دقيقة حتّى أكبّ يوقّع وثيقة التسليم أمام مراسلي الصحف والمصوّرين وعدسات السينما وأجهزة الإذاعة. عاد بعد ذلك إلى «فلينزبورغ» على متن طائرة انكليزيّة، وفي الغد أقلعت به من هناك طائرة ألمانيّة تقلّه إلى «رامس».

تبدّلت حالة الجوّ فاضطرّ «فريدبورغ» إلى الهبوط في «بروكسيل» لمواصلة رحلته إلى «رامس» في سيّارة، فوصل عند العصر وبرفقته الجنرال «كينزل» وكولونيل يدعى «بوليك». فاستقبله «بيدل سميث» استقبالاً جعله يأمل في الحصول على تفهّم صامت كالذي لقيه لدى «مونتغومري». وسرعان ما خاب فأله عندما عاد «سميث» من اجتماعه «بأيزنهاور»: كانت الشروط غاية في الشدّة والقساوة، فلا بدّ لوثيقة التسليم من أن تنال توقيع الجيوش الألمانيّة كلّها، ولا بدّ من أن تُعقد مع «الروس» كما تعقد مع الغربيّين. ومنذ اللحظة التي تدخل فيها هذه الوثيقة حيّز التنفيذ، يُعتبر الجنود الألمان أسرى حيث هم، ولن يحقّ لهم بعد ذلك التحرّك قيد أنملة. تحت طائل الخروج على أنظمة الحرب. فاستشهد «فريدبورغ» بالتنازلات التي حصل عليها من «مونتغومري»، فأجاب «سميث» بأنّ ما جرى في «لونيبورجر هيد» تسليم تكتيكيّ، وأنّ ما يجري في «رامس» تسليم شامل. ولم يعرب عن امتعاض «أيك» الشديد من موقف «مونتغومري». والحقّ أنّه، على حدّ قول مساعده البحريّ «باتلر»، «قد ظلّ مطرقاً يفكّر طوال وقت الغداء، ويسائل نفسه عن الوضع الذي قد يتورّط فيه فيما لو قبل التسليم ورفض الروس أن يعترفوا به...»

ولمّا حُتّم على «فريدبورغ» من جديد أن يجيب بلا أو نعم حصل على فرصة استشارة «فلينزبورغ». فذهب «كينزل» وقدّم تقريره. فقرّر «دونيتز» إرسال «جودل» في محاولة أخيرة. لم يكن اختياره كثير الديبلوماسيّة، ولكنّ «جودل» كان جلداً متين الأعصاب. ولقد لحظ «فرنسيس دي غنغاند»، الذي قاده من مركز قيادة «مونتغومري»

٤ أيّار، في «لونيبورغ»: الجنرال «كينزل» يوقّع وثيقة استسلام الجيوش الألمانيّة في شمال «ألمانيا» وفي «هولندا» و«الدانمارك». وقد وقف «مونتغومري» إلى جانبه.

التكتيكيّ إلى «رامس». هدوءَه ورباطة جأشه. كما أعرب عمّا شعر به من قلق لوجوده في الطائرة ذاتها مع الرجل الذي كان روح «هتلر» الشرّيرة. ومهما يكن من أمر، لم يُصب «جودل» نجاحاً حيث أخفق «فريدبورغ»، فحاول كسب الوقت واقترح أن يجري التسليم على مرحلتين: مرحلة تبقى فيها تحرّكات القوّات مباحة، وأخرى تحظّر فيها التنقّلات. فأبلغه «أيزنهاور» جواباً فحواه أنّه إذا طال انتظار التوقيع الألمانيّ بعد. سيصدر أمراً بإقفال الجبهة الغربيّة إقفالاً تامّاً. وبإطلاق النار على كلّ جنديّ ألمانيّ قد يلجأ للاستسلام حتّى ولو كان أعزلَ.

حين أعيت «جودل» الحيلةُ، وسُدّت في وجهه السبُل، أبرق إلى «فلينزبورغ» عند انتصاف الليل وقال إنّه لم يبقَ أمامه إلا واحد من حلّين: فإمّا التوقيع؛ وإمّا الفوضى. وفي الساعة ١،٣٠ أجابه «كيتل» يقول: «إنّ الأميرال الكبير «دونيتز» يمنحك كلّ الصلاحيّات اللازمة للتوقيع.»

كانت قاعة استقبال المدرسة المهنيّة قد أعدّت لهذه الدقيقة المهيبة التي تستسلم فيها «ألمانيا» بعد حرب دامت ٦٨ شهراً؛ وفجأة صدر الأمر بسحب المصابيح الضخمة وأجهزة التسجيل. وأبلغ المراسلون الـ ١٦، الذين استُقدموا من «باريس» في طائرة، أنّ عليهم أن يحفظوا «طيّ الكتمان» نبأ الحدث الذي من أجله استُدعوا، إذ ينبغي أن يُحاط استسلام «ألمانيا» بين يدي الحلفاء الغربيّين بالسريّة. ولذا قرّر «أيزنهاور» ألّا يظهر في الاحتفال، تاركاً «لبيدل سميث» شرف ترؤسها، على أن يجلس إلى يمينه الأميرال الانكليزيّ «هارولد م. بورو»، وإلى يساره

الجنرال الروسي «إيفان سوسلوباروف»، وهو رئيس مفرزة اتصال. ويكمل الناحية الحليفة من المائدة طيار أميركي وطيار انكليزي هما «كارل سباتز» و«ج.م.روب» والجنرال الانكليزي «فريدريك مورغان». وأخيراً الجنرال الفرنسي «فرانسوا سيفيز» الذي دُعي في اللحظة الأخيرة. وجلس في الناحية المقابلة «جودل»، و«فريدبورغ»، والميجر-جنرال «فيلهلم أوكسينيوس» الذي استُقدم لتمثيل سلاح الطيران الألماني. جرى كل شيء خلال بضع دقائق عقب تصريح «الجودل» قال فيه إن الشعب الألماني يسلّم أمره إلى مروءة الظافرين. هكذا كان طمس حقيقة التوقيع في «رامس» بمثابة تنازل جديد أمام «ستالين». ويبدو أن غضبته قد ألقت بالأركان الحليفة في حالة من الذعر المريع. فبادرت تعلن أن الاحتفال الحقيقي إنما سيجري بعد يومين، في «برلين»، وسط جيوشه المظفّرة. ولقد علم العالم الغربي بحقيقة الأمر، وذلك بفضل الجرأة المدنية التي تحلى بها مراسل «الآسوشياتد بريس»، «ادموند كنيدي»، الذي تحدّى الحظر وخدع الرقابة. إلا أنه وجب منع جنراليسيم الغرب، «دوايت د. أيزنهاور»، من المبادرة إلى «برلين» ليلعب الدور الثاني وراء المارشال «جوكوف». فقد قال «باتلر»: «اعتبرت هيئة أركان «أيك» المطلب السوفياتي عملاً دعائياً، ولما كان رئيس الوزارة قد أعرب عن معارضته، رضخ «أيك» مكرهاً. كان بودّه أن يشاهد «برلين»، وأن يجتمع بالروس.»

كانت «برلين» ما تزال طعمة للنيران، تهزّ خرائبها انفجارات صادرة عن مستودعات الذخيرة أو عن بعض القنابل الحليفة التي لم تتفجّر، والتي راح الحريق يفجّرها. أُخضعت طائرات النقل القادمة بالوفود الغربية لتدابير ومعاملات دقيقة. وواكبتها المطاردات السوفياتية حتى مطار «تمبلهوف» وقد انتثر فيه حطام المعركة. أثار تحليق الطائرات فوق العاصمة المدمّرة ذهول الغربيين مع أنهم كانوا قد أعدّوا له. واقتادهم الروس في انعطاف كبير حتى «كارلشورست»، وهو ربض بعيد سلم من التدمير إلى حد ما، ودُعي السكان إلى التواري من على جوانب الطرقات؛ أما السير فقد أشرف عليه نساء قد ارتدين التنانير القصيرة وأخذن بتحريك أعلام السير الصغيرة الحمراء والصفراء بمهارة الأجهزة الآلية، وبدا الجنود الذين أوقفوا على المفارق حسني المظهر. ويظهر أن «دي لاتر»، الذي لم يكن وصوله متوقعاً ولا مرغوباً فيه، قد عمد إلى طريق أخرى، إذ تحدّث وحده عن «تلك الصفوف البائسة التي انتظم فيها نساء وأطفال وشيوخ قد استولى عليهم الذهول، أرتالاً لا تنتهي، وفي أيديهم أوعية من كل نوع أرادوا ملأها ماءً من العيون العامة وأفواه المواسير الخاصة بالحرائق». ولحظ كذلك متناقضات الجيش الأحمر، الذي جمع بين الوحدات المصفّحة ذات المستوى الكامل، «وأرتال العربات الطويلة الضيقة القابعة فوق عجلات عالية جداً يقودها جنود أزرياء الملبس، قد اعتمروا طاقيات الأستراخان، وألقوا بالحرامات العتيقة على أكتافهم...»

أما اشتراك الجنرال الفرنسي بالاحتفال فقد أثار بعض الاحتكاكات الجديدة. كان جيشه، بعدما احتل «الغابة السوداء»، قد انعطف حول بحيرة «كونستانس» ودخل «النمسا» فاستولى على «بريجنز» و«فيلدكيرتش» الواقعتين على طريق «البرينر». وفيما «دي لاتر» في «لندو» أبلغه الجنرال «ديغول» تفويضاً يكلّفه «بالاشتراك بالتوقيع على وثيقة الاستسلام الرسمية في «برلين»». وافقت الأركان الحليفة على ذلك وقدّمت الطائرة، ولكن الروس بدأوا بإثارة الصعوبات، فإذا «بدي لاتر»، ورفيقيه الكولونيل «ديميتز» والكابتن «بوندو»، يُخصّون بثلاثة فرش من القش في قاعة مشتركة؛ وعبثاً حاولوا الوصول إلى المارشال «جوكوف» أول الأمر. وفجأة ألانت «موسكو» موقفها، ولا تزال الظروف والاعتبارات التي دعت إلى ذلك مجهولة. جرى الاتفاق على أن يوقّع على وثيقة التسليم المارشال «جوكوف»، ومارشال الجو «تيدر» نائباً عن «أيزنهاور». أما الجنرال الأميركي «سباتز»، و«دي لاتر»، فسيوقّعان عليها كشاهدين. إذاً فقد سلم الشرف الفرنسي من الأذى...

افتُتحت الجلسة في قاعة الشرف التابعة لمعهد الضباط في «كارلهورست»، في ٩ أيار، بُعيد انتصاف الليل. وفي الدقيقة العاشرة بعد نصف الليل أمر «جوكوف» بإدخال الوفد الألماني، وكان «دونيتز» قد عيّن المارشال «كيتل» رئيساً له؛ فما لبث هذا أن دخل دخولاً رأى فيه الشهود مظهراً من الكبرياء والتعجرف، ويصح أن نرى فيه مظهراً من مظاهر التصلّب الوقور الذي يمتاز به جندي يقوم بأكثر أعمال النكران إيلاماً. حيّا رافعاً عصا المارشالية من غير أن يلقى جواباً، وجلس إلى جانبيه الأميرال «فريدبورغ» وعلى وجهه صفرة الأموات، والكولونيل-جنرال «شتومبف»، ممثلاً المارشال «فون غرايم» الذي سمّره الجرح الذي أصيب به في «برلين» في أحد المستشفيات البافارية. واصطفّ خلفهم ستة ضباط «في غاية الروعة»، على حد قول نقيب المحامين «بوندو»، «وقد حملوا جميعاً صليب الفرسان ذا السيفين، ووقفوا جامدين يعضّون شفاههم كي لا يُجهشوا بالبكاء...» إنها، لعمري، صورة مؤثّرة لجيش مهزوم.

تُلي نص الاتفاقية، واعترف الوفد الألماني بتسليم القوات المسلّحة الألمانية غير المشروط، والذي دخل حيّز التنفيذ منذ الساعة ٢٣،٠١ من اليوم السابق، حسب اتفاقية «رامس». فطلب «كيتل» مهلة أربع وعشرين ساعة لتبليغ أمر التسليم إلى الجيوش؛ فأجاب «جوكوف» بأن هذا الطلب قد رُفض سابقاً. وجرى تبادل التوقيع. عاد «كيتل» فسلّم بعصا القيادة، وفيما ظل الظافرون جلوساً خرج المهزومون.

ما مضت أيام حتى سمّم الأميرال «فريدبورغ» نفسه، وقضى الجنرال «كيتزل» على حياته بطلقة في دماغه. أما «هملر»، فبعدما حام حول «دونيتز»، مغذّياً بعض الدسائس الغامضة، انتهى به الأمر إلى تسليم نفسه في أحد المراكز الانكليزية، ولكنه، عندما بدأت عملية التفتيش الجسدي، سحق بين أسنانه حبة سم، وهوى جثة هامدة. وتسمّم «غرايم» كذلك. وحاول آخرون، ممن كانوا أشد الرجال تعصباً، أن يُبقوا على حياتهم. فعمد الحاكم العسكري «هانكي»، الذي أمر بالدفاع عن «بريسلو» «حتى آخر رجل، وحتى آخر امرأة»، إلى طائرة فرّ بها من المدينة المحتضرة وفرّ الحاكم العسكري «كوخ» من «بيلّو» على متن كاسحة جليد كان قد جعلها سفينة خاصة، ميمّماً شطر الشاطئ الدانماركي. وسرعان ما اختفت آثارهما كليهما في غمرة الفوضى التي عمّت «ألمانيا» المهزومة.

وفي «كورلاند»، غادر كل ما استطاع أن يطفو من السفن ونحوها مرفئي «ليبو» و«فيندو»، خلال يوم ٨ أيار، معيدة إلى الأوطان ٢٨،٠٠٠ رجل، رافعة بذلك إلى ٢،٢٠٤،٧٢٢ شخصاً عدد العسكريين والمدنيين الذين انتزعتهم البحرية الألمانية من جيوب الشرق، تاركة في الأسر مع ذلك ٢٣٠،٠٠٠ جندي. وفي «البلقان» ترتّب على الـ ٤٠٠،٠٠٠ رجل، التابعين لمجموعة جيوش «لوهر»، أن يستسلموا لأنصار «تيتو» الذين راحوا يذيقونهم مرّ ألوان الثأر. أما في «النمسا» فقد تمكّنت مجموعة جيوش «رندوليك»، وقوامها ٦٠٠،٠٠٠ رجل، من تسليم نفسها إلى الأميركيين.

وثارت مدينة «براغ»، في «تشيكوسلوفاكيا»، يوم ٦ أيار، يوم كان «باتون» في «بيلسن» على بعد ٨٠ كلم من العاصمة، فطلب إذناً بالانقضاض عليها، وأرسل إليها مفرزة مصفّحة من غير أن ينتظر ورود الإذن. فتدخّل «برادلي» لإيقافه. ذاك أن «براغ»، على غرار «فيينا» و«برلين»، ميدان خاص بالقوات السوفياتية. وهكذا استُدعيت

استسلام «ألمانيا» في «رامس»، في ٧ أيار ١٩٤٥. ويبدو من الخلف، من اليسار إلى اليمين: الأميرال «فون فريدبورغ»، والجنرال «جودل»، والماجور «أوكسينيوس»، وقد جلسوا قبالة ضباط الحلفاء.

المفرزة التي كانت قد بلغت «براغ».

تلقى الثوار عوناً من نوع غير منتظر. كان «هتلر» قد قرر في الفترة الأخيرة السماح بتأليف جيش باسم «فلاسوف». وأمكن تجهيز فرقة واحدة من فرقه هي التي وصلت إلى «براغ» بقيادة الجنرال الأوكراني «بونتشنكو»، وبدل أن تقمع الفرقة الثورة انضمت إليها. فشوهدت البزات الألمانية تحارب بزات ألمانية أخرى. أقبل «فلاسوف» نفسه على جناح السرعة. وبعدما سحق الحامية الألمانية قاد ما يقارب ١٠٠٠٠٠ من جنوده إلى الخطوط الأميركية. فأمر «باتون» بمعاملتهم معاملة أسرى الحرب. إلا أنهم سلّموا إلى الروس فيما بعد. وعلى رأسهم «فلاسوف» نفسه.

علم «شورنر» بواقع التسليم وهو في مقر قيادته في «جوزف شتاد». الواقعة في جبال «السوديت». وكان تحت إمرته ثلاثة جيوش سليمة كاملة هي الثالث. والسابع. وجيش الدبابات الرابع. أي ما مجموعه ١٠٢٠٠٠٠٠ رجل. كان قد طار إلى «هتلر». قبل حصار «برلين»

من اليسار إلى اليمين: «مونتغومري»، «أيزنهاور»، «جوكوف»، و «دي لاتر دي تاسينيي».

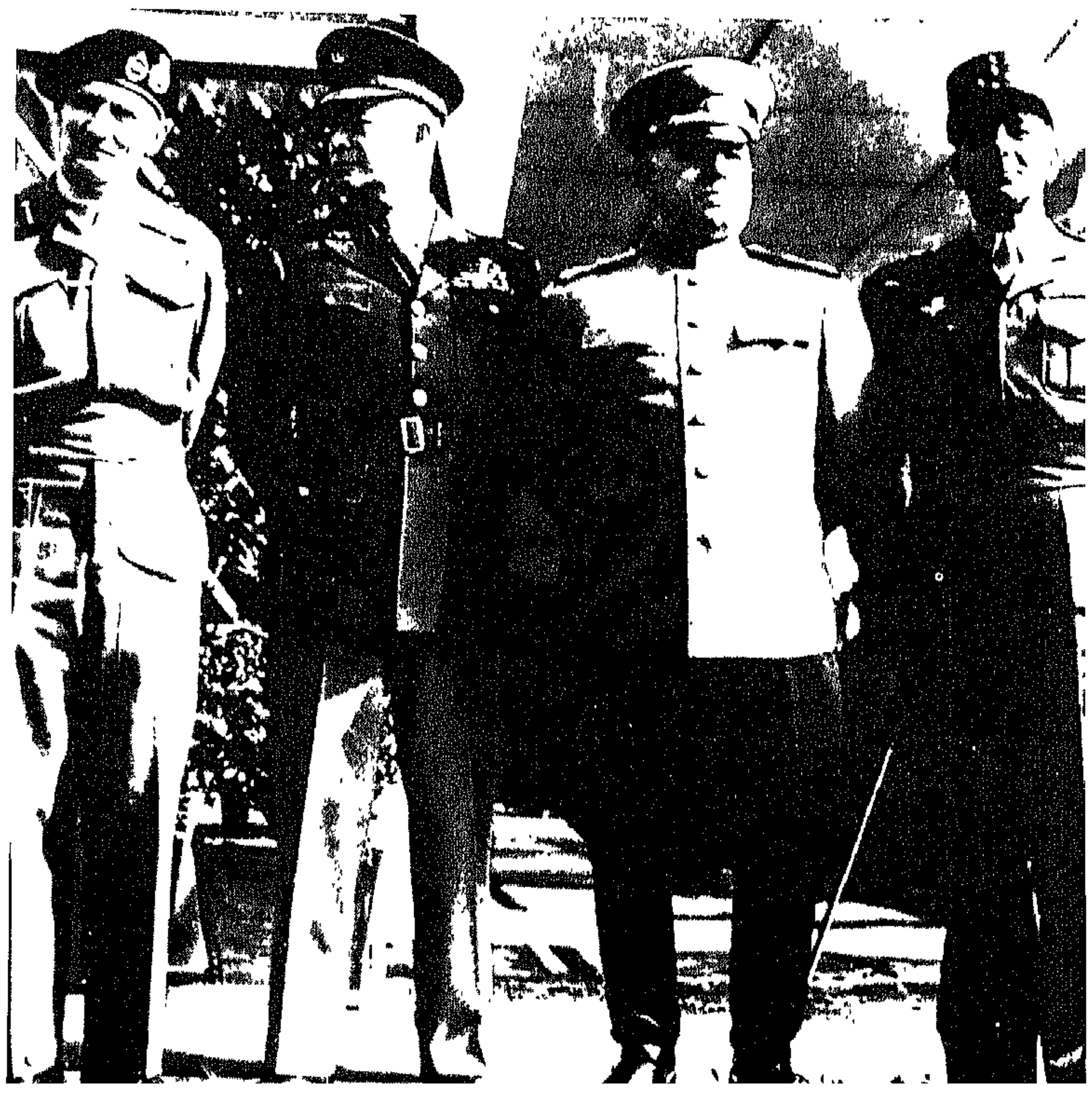

المارشال «جوكوف» يوقع، وإلى يمينه «فيشينسكي».

الجنرال «بيدل سميث» يوقع عن «أميركا».

الجنرال «دي تاسينيي» يوقع بصفته شاهداً.

المارشال «كيتل» يوقع.

الأميرال «فون فريدبورغ» يوقع عن البحرية الألمانية.

الجنرال «شتومبف» يوقع عن الطيران الألماني.

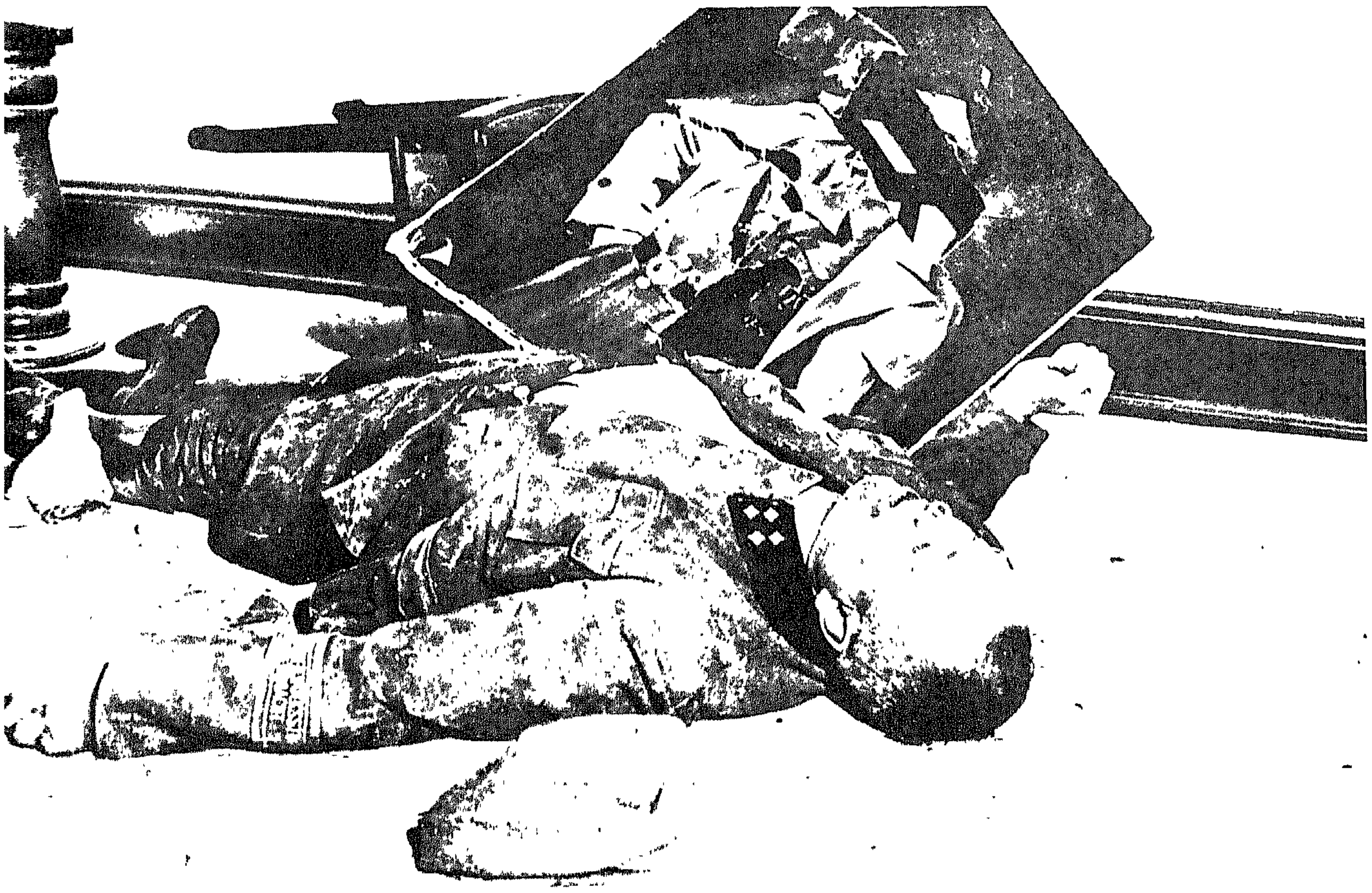

ضابط ألمانيّ وُجد منتحراً في «ليبزيغ» وأمامه صورة «لهتلر» قد شُوِّهت .

انتحر حاكم «ليبزيغ» وزوجه وأولاده بالسمّ .

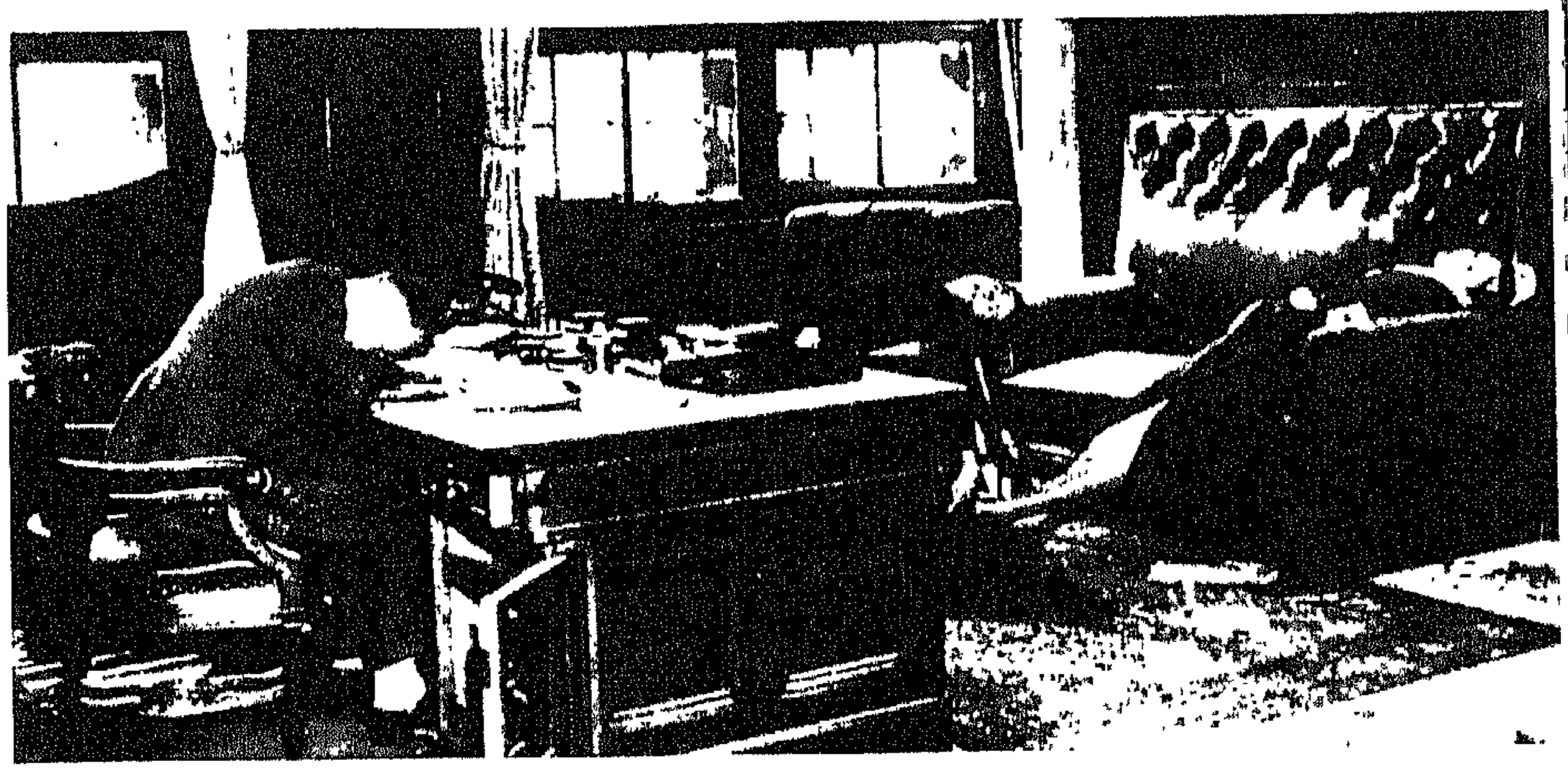

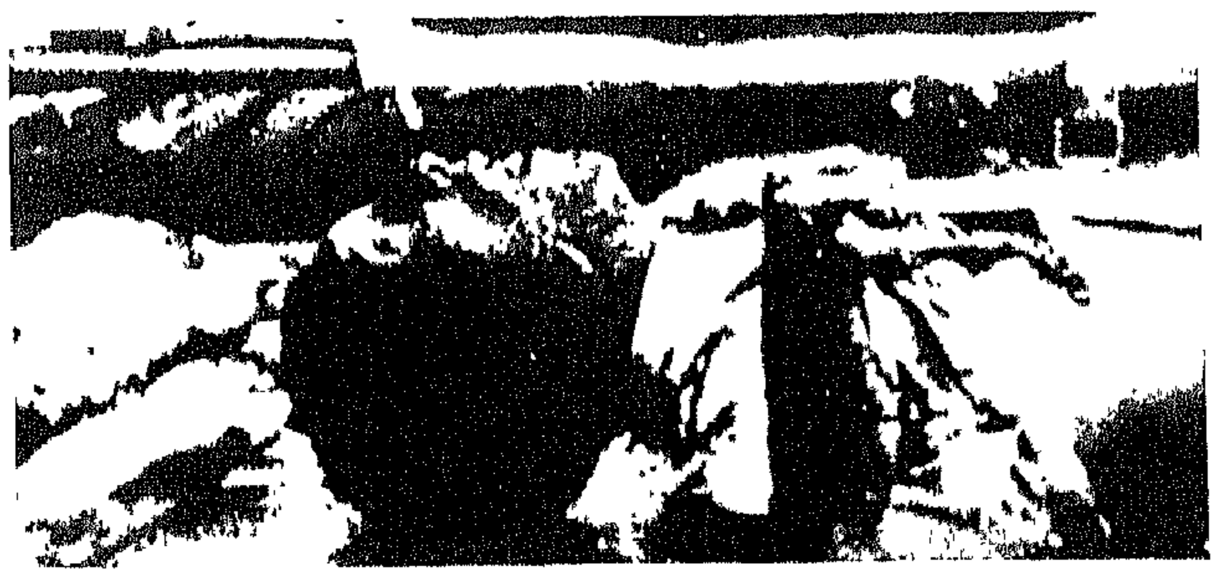

«غوبلز» بعد انتحاره .

أسر «دونيتز» ، و «شبير» ، والجنرال «جودل» ، في «فلينسبرغ» .

بوقت قصير . محاولاً أن يعود به إلى «المربّع البوهيميّ» واعداً إيّاه بدفاع مستميت. ولكنّه. فضلاً عن ذلك. دبّر أمر مؤخّراته الخاصّة! فما علم بأنّ كلّ شيء قد انقضى حتى ارتدى ثيابه المدنيّة . داسّاً في جيبه ما جمعه من الأوسمة المرصّعة بالماس. واستقلّ طائرته الخاصّة ميمّماً شطر مسقط رأسه «بافاريا». حيث كان قد هيّأ لنفسه خلوة اذّخر فيها مؤونة سنة. إلاّ أنّ بعض الفلاّحين وشوا به. فسلّمه الأميركيّون إلى الروس الذين أطلقوا سراحه بعد سنوات . بمظاهر من التكريم والحفاوة بلغت حدّاً حمل «فالتر أولبريخت» على أن ينظّم له استقبالاً خاصّاً في «برلين» الشرقيّة . إلاّ أنّ عدداً قليلاً جدّاً من جنوده قد أفلت من المعسكرات السوفياتيّة .

قسمت حكومة «فلينزبورغ» الطيفُ صفوف الحلفاء. فبينا رأى فيها «تشرتشل» «أداة نافعة» وودّ الاحتفاظ بها . قلق «أيزنهاور» من استعدادات «دونيتز» المناوئة للسوفياتيّة. خاصّة بعدما نقل إلى الغرب العلماءَ الألمان الذين كان الروس يبحثون عنهم. والذين أرادهم أن يصبحوا مواطنين أميركيّين. اعتُقل «كيتل» أوّلاً، وفي ٢٢ أيّار استُدعي الأميرال الكبير برفقة «جودل» ومساعديه إلى متن السفينة «باتريا». التي كانت في ميناء «فلينزبورغ». مقرّاً لهيئة المراقبة الحليفة. أرسلت الأركان الحليفة الجنرال الأميركيّ «روكس» فأمر باعتقالهم. فترتّب على الأميرال الكبير وضبّاطه أن ينزلوا سراويلهم ليخضعوا لمراسيم التفتيش الجسديّ. وهي. لعمري. إهانة رمزيّة! «فألمانيا» لم تُهزم فحسب. بل فقدت كلّ كيان سياسيّ. وحتى كلّ صفة قانونيّة؛ لم تُهزم فحسبُ. بل لقد أُبيدت بكلّ معنى الكلمة !

إستعادة "مانيلا" - إحتلال "إيووجيما" - "اليابان" في وضع يائس

لقد وضعت حرب «أوروبا» أوزارها. واستمرّت حرب «آسيا». في بداية ١٩٤٥ كان وضع «اليابان» ما يزال مهيباً فوق الخارطة: فقد بقيت ممسكة بأجزاء شاسعة من القارّة الآسيويّة: «كوريا»، «منشوريا»، شمال «الصين» بكامله. وبعض ألسنة من الأرض هامّة في الجنوب: «الهند الصينيّة الفرنسيّة»، «ماليزيا»، «تايلاند»، ونصف «برمانيا». وفي «آسيا» شبه الجزيريّة كانت ما تزال تملك «الهند الهولنديّة» بكاملها، وفي «الفيليبين» كانت «ليتي» هي الجزيرة الهامّة الوحيدة الّتي انتُزعت منها. وفي ما عدا ذلك اقتصر جدول الممتلكات المفقودة على «غينيا الجديدة»، وجزر «سليمان» و«مارشال» و«جلبرت» و«ماريان»، وعلى جزء من «برمانيا». كانت «اليابان» قد تخلّت عن بعض المخافر الأماميّة، لكونها قد انتقلت من وضع هجوميّ إلى وضع دفاعيّ، ولكنّ، بعد انقضاء ثلاث سنوات على دخولها الحرب، بقيت الامبراطوريّة الّتي شيّدتها سليمة في جوهرها.

في ٩ كانون الثاني، عاد الهجوم الأميركيّ إلى الانطلاق. وهنا انتصر «ماك أرثر» في قضيّته مرّة أخرى. كان الأميرال «كنغ» يرغب في مجاوزة «الفيليبين» لمهاجمة «فورموزا» مباشرة. وفي وجه هذه الحجج الستراتيجيّة عرض «ماك أرثر» مجدّداً حججه العاطفيّة والسياسيّة، قال: «إنّ استرجاع «الفيليبين» بكاملها هو واجب قوميّ وضرورة سياسيّة. فمجاوزة أيّة جزيرة، أو الجزر كلّها، قد تقضي على الشرف الأميركيّ وسطوته في الشرق الأقصى، أو لربّما في بقيّة أنحاء العالم كذلك.» وانضمّ الأميرال «ليهي» والأميرال «نيميتز» إلى تلك النظريّة، فتقرّر اجتياح «لوسون»، وهي جزيرة «الفيليبين» الرئيسة.

كان غازي «سنغافورة»، «ياماشيتا»، يقوم بالدفاع عن تلك الجزيرة. وكانت قوّاته تبلغ عشر فرق تقريباً، أي ما يوازي ٢٦٢،٠٠٠ رجل. فكان من شأن الحصار البحريّ والجوّي أن يجعلا عمليّات التموين صعبة

أواخر العمليّات العسكريّة ضد «اليابان».

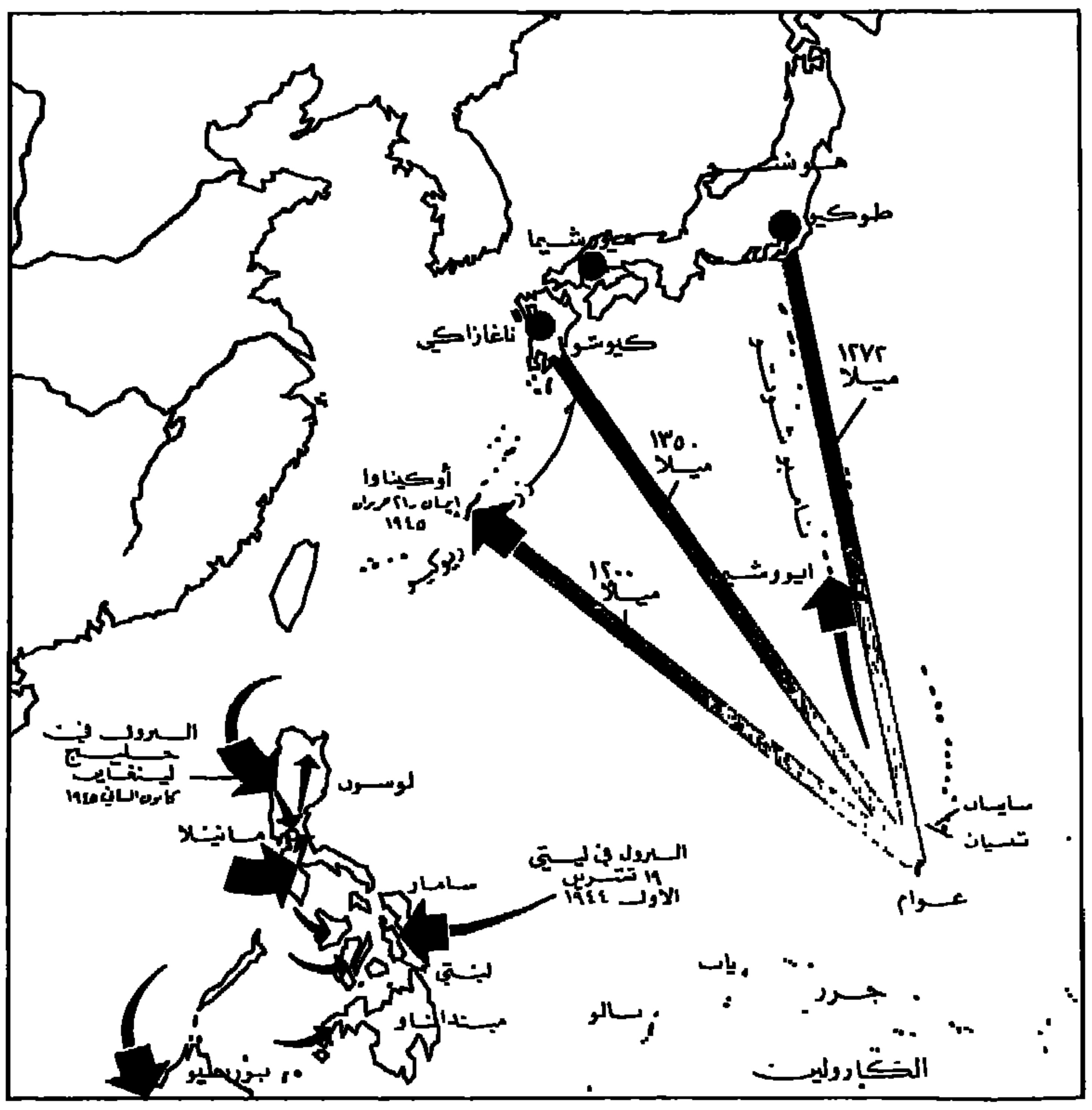

للغاية. ففي كانون الأوّل لم تتمكّن قافلة واحدة من الدخول إلى خليج «مانيلا». فتدنّت حصّة الجنود اليوميّة من ثلاث ليبرات أرزّ إلى ليبرة واحدة. وعرفت «الفيليبين» حرماناً أقسى. وفي المعسكرات كان الأوروبيّون الأسرى، عسكريّين ومدنيّين، يموتون خوراً.

كان مخطّط الغزو الأميركيّ الجديد منقولاً تماماً عن مخطّط الغزو اليابانيّ. فلقد نزل الجيش الأميركيّ الرابع في خليج «لنغاين» عينه، ذاك الذي شهد انبثاق جيش الجنرال «هوما» اليابانيّ في ٢٢ كانون الأوّل ١٩٤١. فالخليج هو المنفذ البحريّ لذلك المنخفض الداخليّ الكبير الذي يحصر الغنى ويجمع خطوط المواصلات. وكما كان الأمر بالنسبة لليابانيّين في زمانهم، كان الأميركيّون قد أعدّوا العدّة لهجوم تكميليّ جنوبيّ «مانيلا» أُسند إلى الجيش الثامن، بقيادة الليوتنان-جنرال «روبرت ل. إيشيلبرجر».

ولم تتصدَّ للنزول في خليج «لنغاين» عقباتٌ جدّية. وعلى الرغم من تقليد الأميركيّين اليابانيّين، حلّت باليابانيّين مفاجأة تامّة. قامت طائرات «الكاميكازي» الانتحاريّة بتدمير بعض السفن، ولكنّها لم تستمرّ طويلاً، لا للافتقار إلى المتطوّعين، بل للافتقار إلى الطائرات! ومنذ عشيّة ٩ أُنزل إلى البرّ ١٠٠،٠٠٠ رجل من الفيلقين ١ و١٤، وهكذا بقي رأس الجسر متواصلاً. وفي غضون الأيّام اللاحقة لقي الهجوم طبقات من الدفاع أعنف فأعنف. كان في نيّة «ماك أرثر» أن يبلغ «مانيلا» بعد مرور خمسة عشر يوماً على النزول الرئيس، وإذ به، في ٢٧ كانون الأوّل، قد أتمّ لتوّه أخذ مطار «كلاركفيلد» الواقع في منتصف الطريق!

في ٣١ كانون الثاني نُفّذ الهجوم الثانويّ في خليج «ناكوغبو». كانت المقاومة اليابانيّة تافهة، وقد راحت الفرقة ١١ المنقولة جوّاً تتقدّم سريعاً باتّجاه «مانيلا» عبر منطقة جبليّة. وعندما بلغت منها الحواشي الجنوبيّة أقبل الفيلق ١٤ من الناحية المقابلة، وكان من شأن انقضاض شنّه فوج الخيّالة ٨ أن حرّر الأسرى الـ ٣،٥٠٠ الذين كانوا محتجزين في جامعة «سانتو توماس» والذين كانوا هياكل عظميّة تكاد تشبه هياكل ضحايا «بوشنفالد». وبعدما تمّ الاستيلاء على «كلاركفيلد» بدأت المقاومة اليابانيّة بالرزوح فجأة. وغدا بميسور الأميركيّين أن يتقدّموا سريعاً باتّجاه العاصمة.

كان فيلق «ماك أرثر» ٩ متأهّباً للعمل. فألقى به على شبه جزيرة «باتان» بغية التعجيل في فتح خليج «مانيلا». فعاد الجيش الأميركيّ إلى ساحات قتاله المشؤومة عام ١٩٤٢، والفجاج الّتي لم يعرف كيف يدافع عنها، وسفوح جبل «ناتيب» المدغلة الّتي تلقّت صدمة المحاربين الصفر وهم في نشوة انتصاراتهم. ولكنّ الظروف قد تغيّرت بصورة مدهشة: فقد جاءت تعاضد السطوة وتنوّع السلاح طاقةٌ قتاليّة وليونة في التنظيم جعلتا من الجيش الأميركيّ الفنّي أداة حرب هائلة. ولم يكلّف النزول الجديد ولو رجلاً واحداً، فعُزلت شبه جزيرة «باتان» بسرعة. وأجرى الفيلق ٩ اتّصاله بميمنة الفيلق ١٤ الّتي كان فيلقها يغشى الجنب الأيسر في وجه حشد العدوّ الرئيس، أي مجموعة «شوبو»، محتلاً الجبال شماليّ الجزيرة. وهكذا طُوّقت «مانيلا» بكاملها.

هنالك روابط عاطفيّة متينة كانت تشدّ «ماك أرثر» إلى «مانيلا». كان يقول: «والدي قد انتصر فيها، وفيها توفيّت والدتي. وخطبتُ ودّ زوجي، ووُلد ابني...» كان قد قرّر أخذ المدينة سليمة من الأضرار. فحظّر على الطيران والمدفعيّة أن يقصفاها. وكان «ياماشيتا» من جهته قد

اعتزم التخلّي عن حمايتها بسبب محيط دائرتها الشاسع الرحب. إلاّ أنّ الجيش والبحريّة اليابانيّين خصمان. فرفض الأميرال «أوكوشي» أن يذعن لقرار الجنرال الأعلى. فأمر الأميرال «إيوابوشي» بأن ينازع «مانيلا» طريقاً طريقاً.

هنا تبدأ المعركة. فقسم المدينة الواقع شماليّ «الباسيغ» قد غُزي بسهولة نسبيّة. ولكنّ الأحياء القائمة جنوبيّ النهر كانت ميداناً لقتال ضار. وراحت فرقتان أميركيّتان. الفرقة ٣٧ وفرقة الخيّالة الأولى. تسحقان أعشاش المقاومة واحداً واحداً: ملعب «ريزيل». متنزّه «هاريسون». دار البلديّة. البريد المركزيّ. فندق «مانيلا». ووقف «ماك أرثر» يشهد عمليّة الاستيلاء على هذا الأخير، وينظر إلى الجناح الذي راحت النيران تلتهم كتبه وأثاثه، والذي طالما كان يتأمّل منه ساهماً وهو ينظر إلى الخليج المشعّ. وراح أواخر بحّارة الأميرال «إيوابوشي» يتحصّنون داخل مدينة المستعمرين «إنترا موروس». وراء حصن القرن الثامن عشر الإسبانيّ. وبقي «ماك أرثر» مصرّاً على ألاّ يسمح لجنرالاته بسحق هذا المعقل بواسطة غارة جوّية. ولكنْ كان عليه أن يصرّح باستعمال المدفع. فإذا بتمهيد المدفعيّة، الذي استغرق خمسة أيّام. لا يخلّف في «إنترا موروس» غير الأنقاض. وشُنّ الهجوم تسلّقاً في ٢٣ شباط. فأُبيد اليابانيّون في ٣ آذار. وقد بلغت الخسائر الأميركيّة ١٠٠١٠ قتلى و٥٠٥٦٥ جريحاً. واستحالت «مانيلا» ساحة خراب.

في ذلك التاريخ تمّ تنظيف شبه جزيرة «باتان». فكتلة «كوريجيدور» الصخريّة قد انتُزعت بفضل نزول قام به المظلّيون وعمليّة برمائيّة. وأمّا «توبسايد»، وثكنتها الطويلة حيث مكث آل «ماك أرثر» خلال حصار ١٩٤١. فقد استولي عليهما بعد قتال عنيف. وأمّا نفق «مالنيت هيل»، وقد كان آلاف من الأميركيّين قد خرجوا منه في الماضي مستسلمين، فقد سُدّ منفذه من كلتا ناحيتيه. ولكنّ اليابانيّين لم يستسلموا. ودوّى انفجار باطنيّ أمطر وابلاً غزيراً من اللهب خرج من المنفذين، مشيراً إلى انتحار المدافعين. وفي ٢٦ شباط تفجّر مستودع ذخيرة «ميكي» الباطنيّ بدوره. زارعاً «كوريجيدور» بالخراب. وتلاشت كلّ مقاومة منظّمة؛ ومن حامية ضمّت ٤٠٠٠٠ رجل كانت حصيلة الأميركيّين من الأسرى ٢٠!

في اليوم التالي، ٢٧. نصّب «ماك أرثر» «أوسمينا» في قصر «مالاكانان» الرئاسيّ الذي لم يُصَب إلاّ بأضرار طفيفة: فانهمرت دموعه وهو يتلو خطابه. كان قسم كبير من «لوسون». وعدد من الجزر منها «ميندناو». ما تزال في أيدي اليابانيّين. إلاّ أنّ الحملة الضخمة التي أرادها «ماك أرثر». بكونه مارشالاً «للفيليبين» أكثر منه جنرالاً «للولايات المتّحدة». قد أنجزت جوهريّاً. ولم يتبيّن قطّ أنّها قد لعبت في هزيمة «اليابان» دوراً يتّفق ووفرتها ونفقاتها. وعلى نقيض ذلك يمكن العثور على تعليلها غير المباشر في كون «جمهورية الفيليبين» قد بقيت بعد الحرب الدولة الوحيدة في الجنوب الشرقيّ الآسيويّ الموالية للصداقة الأميركيّة.

وفيما كان «ماك أرثر» منصرفاً لاستعادة «الفيليبين» واصل الطيران الأميركيّ قصف «اليابان». واستمرّت البحريّة الأميركيّة في نهج ستراتيجيّة الجزر. فكلّ جزيرة يتمّ غزوها على طريق «طوكيو» كانت

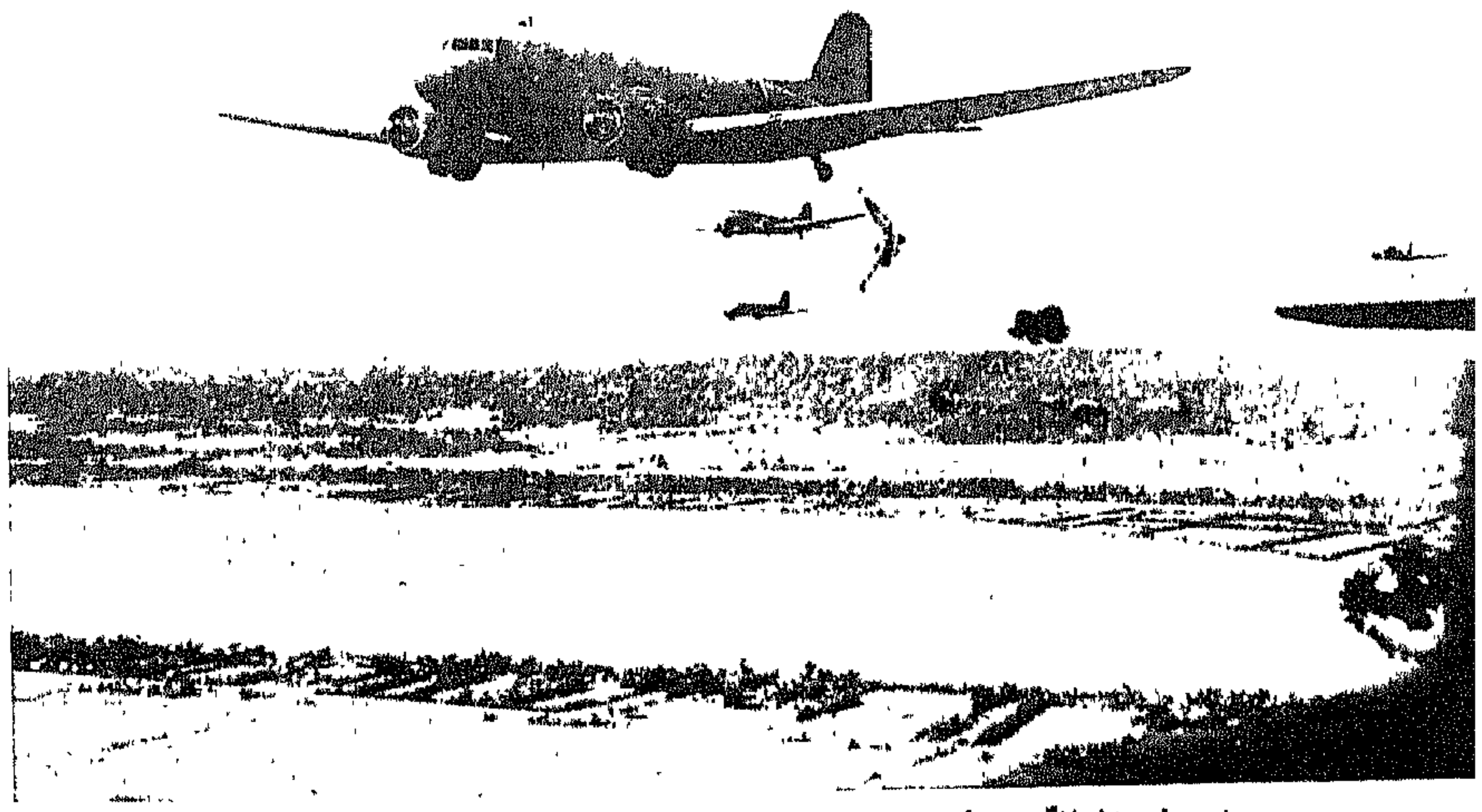

نزول المظلّيين في جزيرة «لوسون»، في ٢٣ حزيران ١٩٤٥. وكانت حصيلة الخسائر في هذا النزول: قتيلاً واحداً (لم تنفتح مظلّته) و ٦٥ جريحاً.

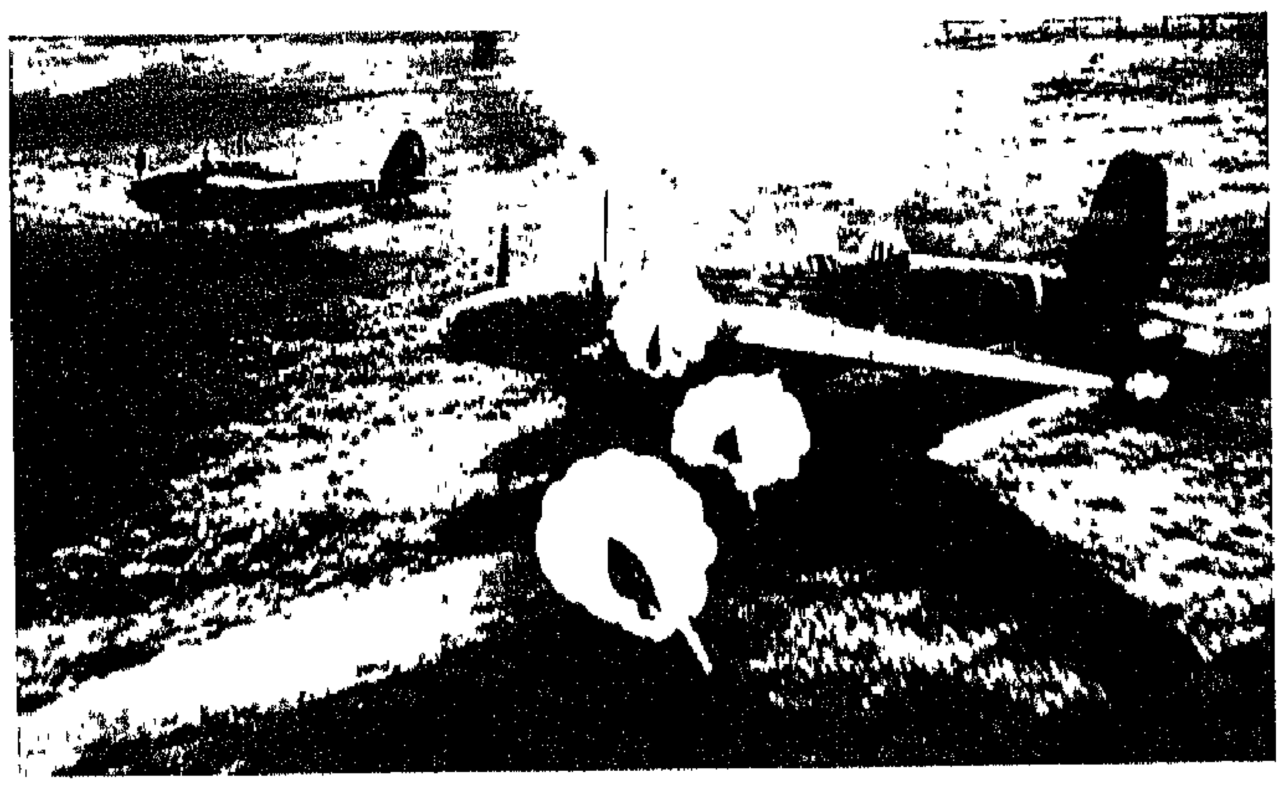

قاذفة قنابل يابانيّة محطّمة.

مهاجمة ملجإ يابانيّ بقاذفات اللهب.

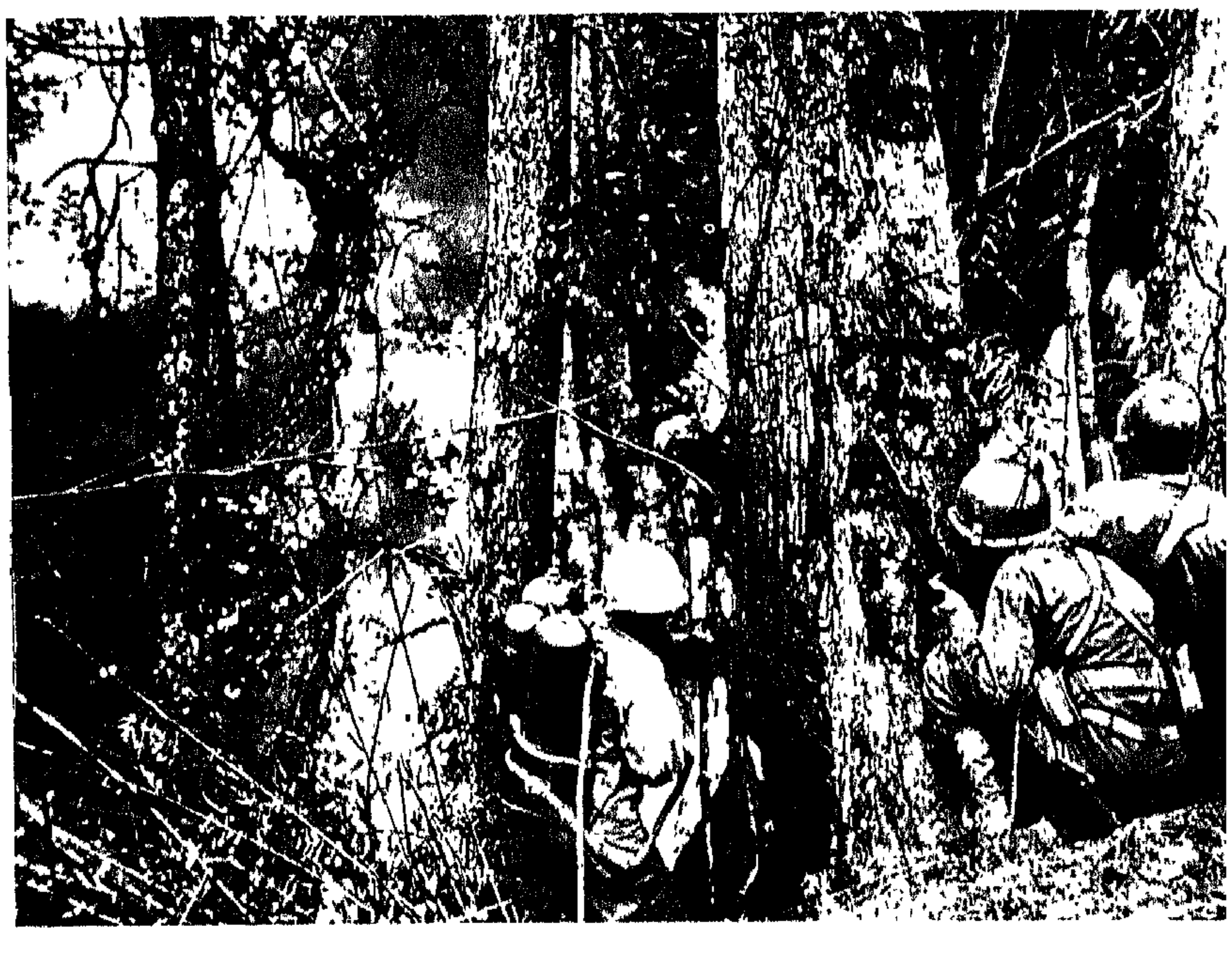

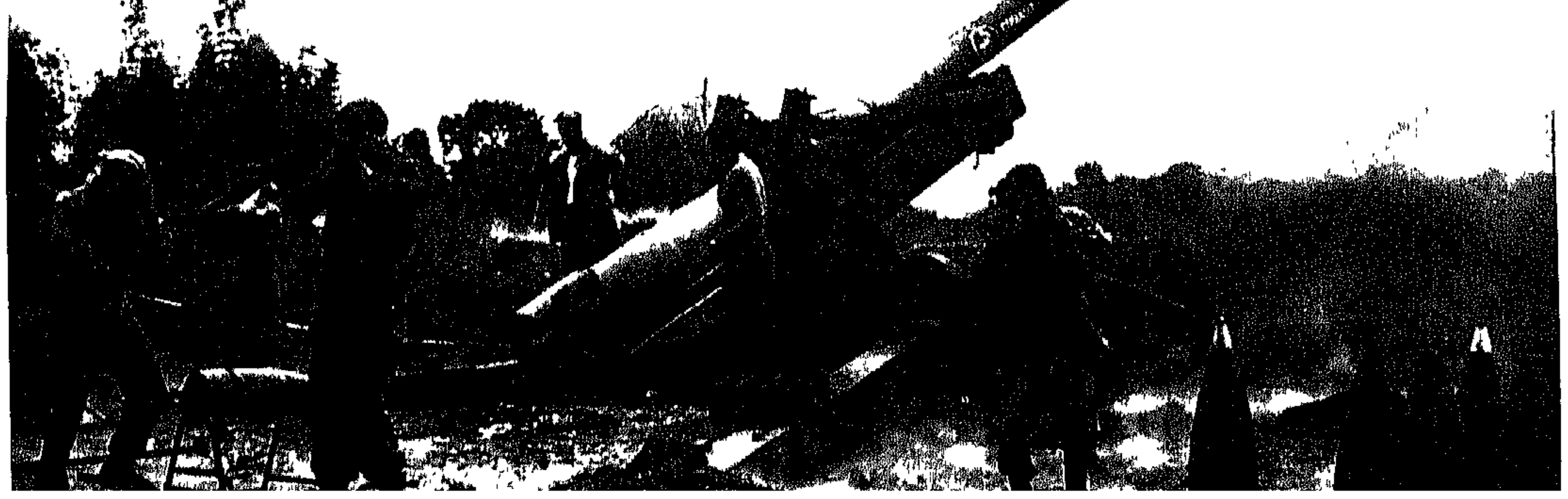

مدفع أميركيّ يدكّ معقلا من معاقل العدوّ.

كان على الأميركيّين أن يطهّروا «مانيلا» بيتاً بيتاً .

الأميركيّون المعتصمون في الدور الثالث من مصرف «مانيلا» الوطنيّ يطلقون النار على اليابانيّين المتمركزين في الضفّة الأخرى من النهر .

تمكّن الطيّارين من تسديد ضربات أقوى وأثبت .

لم تبقَ طائرات «ب–٢٩» . من الفرقة الجويّة التي كانت رابضة في «الماريان» ، إلاّ على بعد ١٠٠٠ ميل من «اليابان» . وتضاعفت الغارات وتثاقلت على المنشآت العسكريّة والمؤسّسات الصناعيّة ؛ وراحت تجربة جعل المدن اليابانيّة فريسة للهب تلحّ أكثر فأكثر . إلاّ أنّ الحاجة إلى قاعدة متقدّمة كانت ماسّة ؛ لكي توفّر للقلاع الطائرة الضخمة مواكبة المطاردات . ولكي يُعمَد إلى استقبال الطائرات المتضرّرة وهي في طريق العودة .

لم يكن هنالك مجال رحب للاختيار . فلم يبقَ بين «الماريان» و «هونشو» غير أرخبيل واحد هو سلسلة طويلة من الجزر الصغيرة يسمّيها اليابانيّون «نامبوشوتو» . وكانت جزيرتان منها فحسب تناسبان إقامة قاعدة جويّة : «شيشي جيما» في مجموعة جزر «بونين» . «و«إيووجيما» . في مجموعة جزر «فولكانو» . فاختار الأميرال «نيميتز» هذه الأخيرة . التي كانت أصغر بقليل ، والتي كانت في الوقت نفسه أقلّ وعورة . وتمّ النزول في ١٩ شباط ؛ وانطلقت تشنّ الهجوم في صبيحة بهيّة ، وبنظام مثاليّ . فرقتان من مشاة البحريّة هما الفرقة الخامسة إلى اليسار ، والرابعة إلى اليمين . كان الطيران البحريّ والبريّ قد عمل أسابيع طوالاً لإضعاف المقاومات ، ولكنّ الجنرال «هولاند م. سميث» لم يحصل على تمهيد المدفعيّة الذي يتطلّب اسبوعاً كاملاً ، فيما راحت حاملات طائرات الأميرال «هالسي» تقوم بغارة جبّارة على «هونشو» بدلاً من أن تسهم في غزو «أيووجيما» . ولكنّ التفاؤل كان غامراً . ولقد حُسِب أنّ الاستيلاء على الجزيرة سيتمّ خلال أربعة أيّام .

إسمها «إيووجيما» يعني «الجزيرة الكبريتيّة» . إنّها عابسة متجهّمة . طولها ٨ كلم وعرضها ٤ كلم ؛ وهي مكوّنة من صخور بركانيّة ، ومغطّاة بطبقة من الرماد الأسود كثيفة . وكان مظهرها الجانبيّ طولاً يشبه السرج .

لجأ الأميركيّون إلى قاذفات اللهب للقضاء على اليابانيّين المعتصمين في الدائرة المحصّنة .

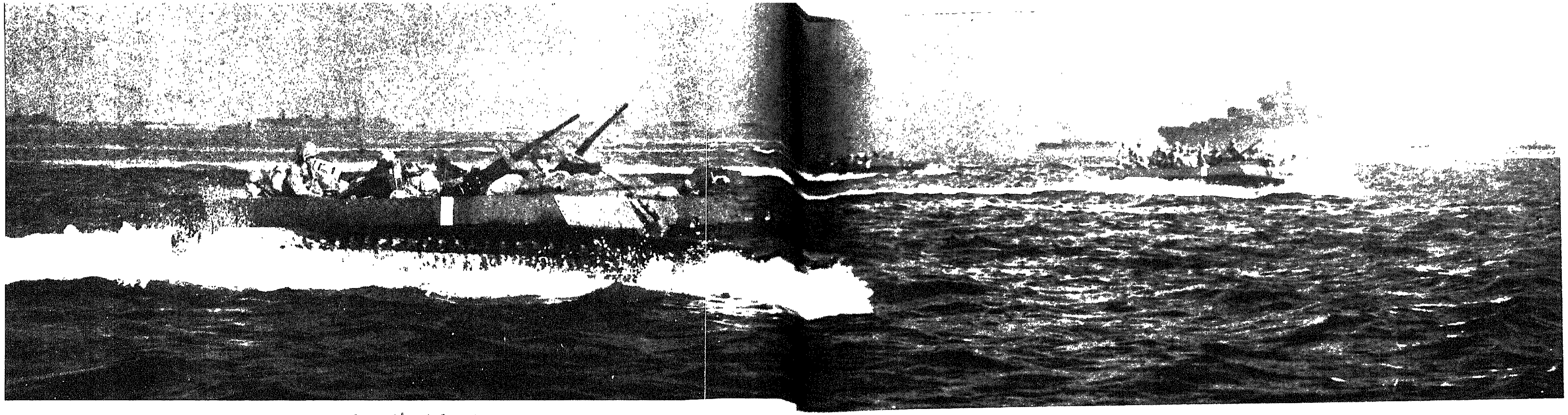

زوارق الإنزال تتقدّم نحو «أوكيناوا» تحميها نيران إحدى البوارج .

وأمّا الطرف الجنوبيّ فبركان صغير علوّه ٥٦٩ قدما . هامد تقريباً . هو جبل «شوراباشي». وأمّا الطرف الشماليّ فمجموعة من التلال تتصاعد من فوقها الأبخرة. كانت تربتها محرقة لدرجة أنّه يتعذّر حفرها أو يكاد وفي الوسط كانت الأرض أقلّ وعورة. وقد بنى فوقها اليابانيّون مهبطين للطائرات. وباشروا بناء واحد ثالث

لم يكن الوفاق سائداً بين المدافعين. فقد كان البحّارة والجنود في نزاع. وأصاب مغص. يبدو أنّه عائد لطبيعة الجزيرة الكبريتيّة. مئات من الرجال فأقعدهم. وكانت مياه الشرب قليلة. وقام «كوريباياشي» بإجلاء السكّان الـ ١٫٢٠٠ وهدم «موتوياما» وهي الدسكرة الوحيدة. للحصول على بعض موادّ البناء. كان قد تخلّى عن منازعة الشواطئ. ونظّم دفاعه حول طرفَي الجزيرة رغبة منه في الصمود ما تمكّن إلى ذلك سبيلاً. وقد نُظّمت المغاور الطبيعيّة. وأقيم اتّصال بينها في أماكن المراقبة ومواضع القتال. كانت الحامية تضمّ حوالي ٢١٫٠٠٠ رجل ينتمي معظمهم إلى فرقة المشاة ١٠٦. وكان «كوريباياشي» متحسّراً لقلّة كفاءة قسم من جنده. وخصوصاً للتدريب الناقص الذي كان مدفعيّوه قد أخضعوا له .

اجتيزت الجزيرة وعُزِل جبل «سوريباشي» منذ اليوم الأوّل. وفي غضون الأيّام التالية راح فوج مشاة البحريّة ٢٨ يتسنّم سفوح البركان الوعرة متراً متراً. وهم ينظّفون كلّ مغارة بواسطة قاذفات اللهب. وفي ٢٣ شباط تمكّن أربعون بحّاراً من المارينز. يقودهم الملازم «هارولد ج. شرير» من بلوغ القمّة. فرفعوا فوقها الراية الأميركيّة. موفّرين لمستندات الحرب العالميّة الثانية المصوّرة إحدى أشهر وثائقها. ولكنّ هذه البادرة الرمزيّة لم تنجز غزو «إيووجيما». فلقد حشد «كوريباياشي» معظم قوّاته فوق تلال الجنوب. واستمرّ القتال الوحشيّ .

كانت الصعوبات جمّة: فالتربة المتحرّكة قد جعلت كلّ شيء صعباً. من تفريغ العتاد حتّى دبيب المشاة. وإذ كانت الفرقة الثالثة من فيلق مشاة البحريّة قادمة للمؤازرة. زادت من عرقلة الشواطئ ومن فداحة الخسائر. ولم يُحتَلّ جحر يابانيّ واحد إلّا بالاجهاز على آخر المدافعين فيه. وفي اسبوع آذار الثاني أرغم اليابانيّون الأحياء الباقون. وعددهم نحو ١٫٥٠٠. على الاحتجاز في جيب ضئيل قرب ناتئة «كيتانو». وأعلن رسمياً أنّ «إيووجيما» قد غدت مأمونة. ولكنّ جمعاً أخيراً مؤلّفاً من حوالي ٥٠٠ رجل كان ما يزال يقاوم في عقبة وعرة وسط البحر الكبريتيّ المتصاعد من الأرض. وقد تمكّنت العبقريّة الأميركيّة من القضاء عليه بواسطة الألغام التي زحزح دويّها الجزيرة بكاملها. ولم يتمكّن أحد حتّى الآن من معرفة ما قد حلّ «بكوريباياشي» بطل هذا الدفاع الملحميّ

قُتل ٢٣٫٧٠٣ يابانيّين. فيما لم يؤسر منهم غير ٢١٦ رجلاً وخسر مشاة البحريّة ٢٧٨ ضابطاً و٥٫٦٥٣ رجلاً قُتلوا أو فُقدوا. وقد أضافت البحريّة إلى هذا العدد ٨٨١ ضحيّة. وحاملة الطائرات «ساراتوغا» التي أعطبتها طائرة «كاميكازي» انتحاريّة. وقد كلّفت كيلومترات «إيووجيما» المربّعة القليلة تقريباً ما كلّفته «لوسون» من الدماء — وهي حجّة تذرّعت بها الصحف الموالية «لماك أرثر» لكي تطالب بأن يسلّم قيادة الهادئ بكامله «لأنّه ينقذ أرواح رجاله»

وفي غمرة المعركة الطاحنة سدّد الطيران الستراتيجيّ إلى «اليابان» ضربة مروّعة. ففي ٩ آذار أقلعت من «الماريان» ٣٣٤ طائرة «ب—٢٩». محمّلة بألفي طنّ من الآليّات المحرقة. وأمّا أحياء «طوكيو» التي تلقّتها فقد كانت كثافة السكّان فيها أحياناً ٥٥٫٠٠٠ نسمة في الكيلومتر المربّع. وكانت مساحة السطوح تبلغ نصف المساحة الكاملة. وراح بحر من اللهب. يسعّره إعصار عاصف. يلتهم أكداس الأبنية الهشّة مع من في داخلها. وقد تدمّر ٢٦٧٫٧١١ منزلاً. وقُتل ٨٣٫٧٩٣ شخصاً. كانت حشود قد ألقت بنفسها في الترع فماتت مسلوقة. وحلّق رئيس المجزرة. الجنرال «كورتيس لومي». فوق الأتّون وهو يمضغ سيجاره الضخم. فقال: «لسوف نعيد «اليابان» إلى العصر الحجريّ.» ولسوف تبرز الصور التي أخذت في الأيّام التالية بقعاً مسودّة شاسعة الأرجاء تشير إلى مواضع الأحياء المتفحّمة. ومن مجموع الـ ٤٤ قاذفة التي أصابتها المدفعيّة المضادّة للطائرات. تخلّفت ١٤ منها فحسب عن العودة. وقد أنقذ ملّاحو خمس منها في البحر. ممّا خفّض نفقات الغارة إلى ٤٥ قتيلاً أميركيّاً

وتضاعفت الضربات. كانت جيوش «ماك أرثر» تحثّ الخطى في

استعادة غزو «الفيليبين»؛ وكان جيش «لورد مونتباتن» يقترب من «رانغون»؛ وأخذ أسطول «لومي» الجوّي على عاتقه تجشيم المدن اليابانيّة الأخرى ما أذاقته «طوكيو» من هول وقسوة. وحتّى قبل أن تؤول معركة «إيووجيما» إلى ختام. كان أسطول الأميرال «نيميتز» وجيشه يهاجمان أرخبيل «ريوكيو». وهو عتبة «اليابان» .

كان الأرخبيل. واسمه باليابانيّة «نانسي شوتو». يبسط سلسلة من نحو ١٥٠ جزيرة. ابتداء من ساحل «فورموزا» الشرقيّ إلى ناتئة «كيوشو» الجنوبيّة. وأمّا الجزيرة الرئيسة. «أوكيناوا». وطولها ١٠٠ كيلومتر تقريباً. وعرضها نحو ١٢ كيلومتراً. فقد كانت قائمة في الوسط. على بعد ٨٠٠ ميل من «طوكيو». وهي جبليّة. استوائيّة خصبة. وقد تضخّم عدد سكّانها بسبب اندماج أهلها الأصليّين بالمهاجرين اليابانيّين. فبلغت كثافة السكّان ٦٫٠٠٠ نسمة في الكيلومتر المربّع في جنوب الجزيرة. وقد قدّرت الأركان العامّة أنّ ظروف القتال ستكون مماثلة لتلك التي يجب توقّعها في حال النزول في «اليابان».

حجب غزو «أوكيناوا» العمليّات الآنفة جميعاً في الهادئ. وعلى الرغم من سخط «لومي». الذي راح يطالب بمقاضاة «نيميتز» أمام محكمة حربيّة. فقد طلب «نيميتز» أن توقف طائرات «ب—٢٩» نفسها غاراتها المحرقة على «اليابان» للإسهام في القضاء على القواعد العدوّة. وقد استخدم سبّاحو القتال على نطاق أوسع. كان اليابانيّون يعتمدون على زوارقهم الانتحاريّة. فإذا بالأميركيّين يتلفون منها ٣٥٠ بنزولهم بغتة في مجموعة جزر «كيراما» غربيّ «أوكيناوا». وكانت القوّات البريّة قد حُشدت في جيش عاشر. تحت إمرة الليوتنان—جنرال «سيمون بوليفار بوكنر». وهو ابن جنرال جنوبيّ اشترك في حرب الانفصال؛ كان رئيساً حازماً. قضى وقتاً طويلاً في «ألاسكا» بعيداً عن ساحات القتال الرئيسة. يصطاد دبّ «كودياك» تنفيساً عن حزنه وكبته لابتعاده عن جو المعارك. وقد جاءته حملة «أوكيناوا» بمكافأة: فقد أسند إليه الفيلق ٣ البرمائيّ؛ المؤلّف من فرق مشاة البحريّة ١ و٢ و٦؛ والفيلق ٢٤. المؤلّف من فرق الجيش ٧ و٢٧ و٧٧ و٩٦. وكانت فرقة ثامنة. هي الفرقة ٨١. قيد الاحتياط في «نوميا» .

تصدّى اليابانيّون للزحف المقترب من «ريوكو» بحزم. وقامت طائرات «كاميكازي» الانتحاريّة بشنّ هجوم على حاملة طائرات الأميرال «ميتشر». فجعلت من «الفرانكلين» ركاماً من حديد. إلّا أنّها لم تغرق: فالسفينة التي تدمّت بمقتل ٧٢٤ من بحّارتها. وبإصابة ٢٦٥ منهم بجروح. تمكّنت من إعادة آلاتها إلى العمل حتّى أدركت «هاواي». وهنالك حاملتا طائرات جديدتان. وهما وريثتان لاسمَي «واسب» و«يوركتاون» المظفّرين. قد تكبّدتا أضراراً كذلك؛ ولكنّ السلطة البحريّة المطلقة لم ينازعها منازع. أضف إلى ذلك أنّ الأسطول الأميركيّ قد تلقّى دعامة قويّة هي بارجتان. و٤ حاملات طائرات و٥ طرّادات. و١٥ مدمّرة. وهي قوّة مكّن تدميرُ الأسطول الألمانيّ «بريطانيا العظمى» من إيفادها إلى الهادئ.

بدأ غزو «أوكيناوا» يوم عيد الفصح. الأحد في أوّل نيسان. وكانت منطقة النزول المختارة واقعة في قلب الجزيرة. من كلتا ناحيتَي نهر صغير يُدعى «بوشا». وقد أنزلت ١٫٢١٣ سفينة. بإمرة الأميرال «ريموند ك. تورنر»؛ إلى البرّ فرقتَي مشاة البحريّة ٦ و١. وفرقتَي الجيش ٧ و٩٦. كانت المقاومة منعدمة. فكأنّ العدوّ لم يكن له أثر في «أوكيناوا»! واجتيزت الجزيرة من طرف إلى طرف منذ اليوم الأوّل. ولم يكلّف احتلال مطارَي «يونتان» و«كادينا» سوى قتيلين. وراح كولونيل فوج كان يتلقّى معموديّة النار لأوّل مرّة يتبجّح قائلاً: «إليّ بيابانيّ واحد حيّاً أو ميتاً. فرجالي لم يروا يابانيّاً في حياتهم بعد ...»

كان قائد الجزيرة هو الجنرال «ميتسورو أوشيجيما». وكان رئيس أركانه العامّة هو الماجور—جنرال اللامع «إيساموشو». وكان جيشهما الـ ٣٢ الصغير مؤلّفاً من فرقتَي المشاة ٢٤ و٦٢. فضلاً عن اللواء ٤٤ المستقلّ. وكان مجموع عددهم ١٠٠٫٠٠٠ رجل. منهم ٢٤٫٠٠٠ من رجال الميليشيا المحلّيّة. وبعدما تخلّوا عن فكرة الدفاع عن الجزيرة بكاملها. حشدوا قوّاتهم في الجنوب. حول العاصمة القديمة «شوري» والعاصمة الجديدة «ناها». وفي الشمال كانت مفرزة تحمي شبه جزيرة «موتوبو»

وجزيرة «إيبي‌جيما» التي تمدّدها. وأمّا ما تبقّى. بما فيه مطار «يونتان» و«كادينا» الكبيران. فقد تُخلّي عنه.

إستدار الفيلقان الثالث البرمائيّ و الـ ٢٤ كلّ بمفرده نحو الشمال ونحو الجنوب. وتوجّها نحو خطّي المقاومة هذين عبر مسالك ضيّقة مخضوضرة. إلاّ أنّ الطقس المثاليّ الذي ساد يوم الفصح لم يدم طويلاً؛ فقد انصبّت على «أوكيناوا» أمطار باردة ثقيلة.

في «اليابان» كان للنزول الأميركيّ الجديد نتائجه السياسيّة. ففي ٥ نيسان اعترف رئيس الوزارة «كوريشي كويزو» بإخفاقه. وحمل إلى الأمبراطور «هيروهيتو» استقالة وزارة عمرها ٨ أشهر كانت قد عدّلت

طائرة انتحاريّة يابانيّة تنقضّ على جسر «الميسوري».

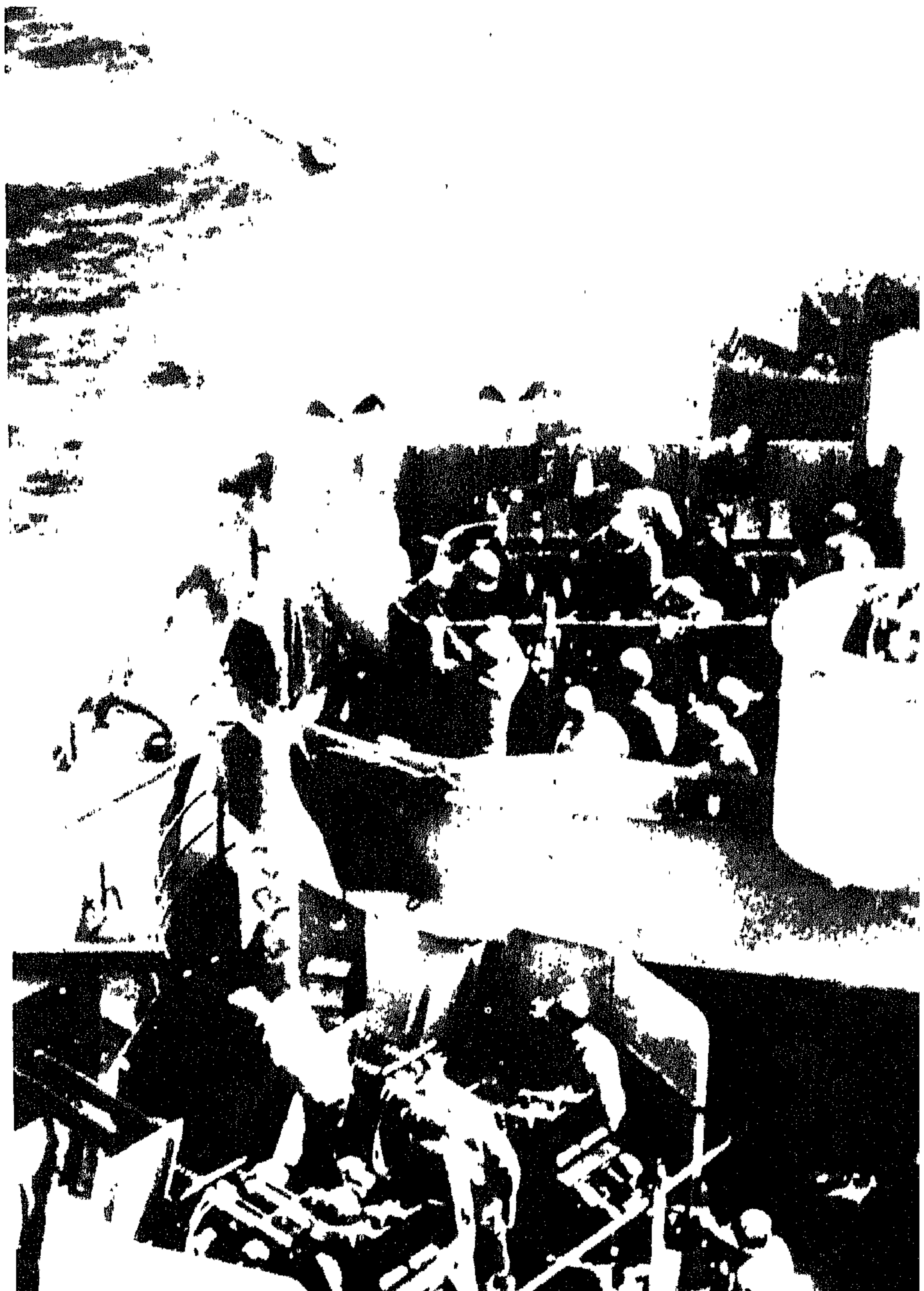

٤ مرّات. ورشّح العقلاء. أمثال الأمير «كونويي». والكونت «كيدو». والأميرال «أوكادا». والبارون «هيرانوما». الأميرال «كانتورو سوزوكي» لرئاسة الحكومة. وكان في السابعة والسبعين من عمره. خاض معاركه الأولى في الحرب الصينيّة-اليابانيّة سنة ١٨٩٤. وفي ١٩٣٦ حكم عليه بجرم الاعتدال. فصرعه الضبّاط الفتيان الثوّار فاعتبر ميتاً. حتى انّ القتلة قد حرقوا على «جثّته» البخور! ولدى تسلّمه السلطة لم يتخلّف عن

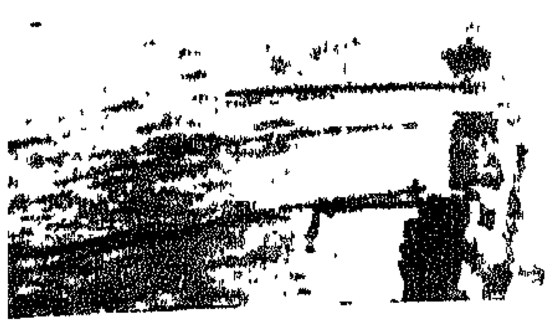

طائرة انتحاريّة يابانيّة أصابتها نيران المدفعيّة المضادّة للطائرات.

التفوّه بالكلمات الطقسيّة التقليديّة: «السير «باليابان» إلى سحق أعدائها». إلاّ أنّ الماركيز «ماتسوديرا». وهو السكرتير الخاصّ للمستشار السرّي الكونت «كيدو». قام بزيارة «شيغانوري توغو» الذي رجع إلى وزارة الخارجية. فقال له: «يبدو أنّ الأمبراطور ينظر في إمكانات إنهاء الحرب ...» ولم يطمح رئيس الديبلوماسيّة اليابانيّة الجديد إلى المزيد من الأخبار. فإذا النبأ يعمّ.

في سبيل إنقاذ «أوكيناوا» بذلت «اليابان» مجهوداً بطوليّاً. ففي ٦ نيسان بدأ هجوم معاكس بحريّ وجوّيّ؛ فانقضّت على أسطول الغزو ٦٩٩ طائرة منها ٣٥٥ طائرة «كاميكازي» انتحاريّة. وفي المساء كان حساب الخسائر من الوجهة الأميركيّة ظافراً: ٦٠ سفينة يابانيّة، منها بارجتان. أغرقت. ٦١ سفينة يابانيّة أصيبت بأضرار. منها حاملات طائرات عديدة؛ ولم تعد أيّة طائرة «كاميكازي» من الطائرات الـ ٣٥٥ إلى قواعدها؛ ومن جملة الملاّحين اليابانيّين الـ ٤٤٤ العاديّين كان عدد الذين اعتبروا مفقودين ٣٤١. أمّا السفن العدوّة الـ ١٢١. المدمّرة أو المضرّرة. فكانت وهميّة. وقد كلّف النهار الأميركيّين ٣ مدمّرات. وسفينة إنزال واحدة. وناقلتي ذخيرة. فضلاً عن ١٠ سفن أصيبت بأضرار.

أصابت طائرة انتحاريّة «الفرانكلين» بأضرار فادحة.

وكانت كلّها من الفئات الدنيا. كانت الأركان العامّة الأمبراطوريّة قد حلمت بأن تغيب الشمس عن أسطول أميركيّ مُباد وقد استبدّ به الذعر؛ كانت تأمل أن تنبثق قوّة الأميرال «سييشي إيتو» البحريّة وسط هذه الفوضى فتعمل فيها مجزرة دامية؛ بيد أنّ الأسطول الأميركيّ بقي سليماً. وقد اندفع «إيتو» يصطدم بجدار لا يتزحزح.

كان قد غادر «توكوياما» في البحر الداخليّ، في ٦ نيسان، الساعة ١٥،٠٠. كان أسطوله مؤلّفاً من البارجة الضخمة «ياماتو»، بإمرة الكونتر–أميرال «أريغا»، ومن الطرّاد الخفيف «ياهاغي»، ومن ٨ مدمّرات. لقد بقي لدى البحريّة اليابانيّة بعض السفن المُعطّبة الّتي كانت متفاوتة في درجة سلامتها، كالبارجتين «إيزي» و«هويغا» الناجيتين من معركة «ليّي»، إلاّ أنّ قحط المازوت قد حرمهما من الاشتراك في ذلك الركب البطوليّ والجنائزيّ. فالـ ٢،٥٠٠ طنّ الّتي خُصّت بها أنبار الـ«ياماتو» لم تكن تمكّنها من العودة من «أوكيناوا»؛ فإذا بها تنطلق كـ «كاميكازي» بحريّة عملاقة.

في الساعة ٨ مساء خرجت السفن اليابانيّة من البحر الداخلّي من خلال منفذه الشرقيّ، وهو مضيق «بونغو». وفي الساعة ٤ من صباح يوم ٧ اجتازت رأس «كيوشو» وسارت في عطفة طويلة نحو الغرب وهي تستهدف مباغتة العدوّ. إلاّ أنّ أمرها قد اكتُشف عند مخرج المضيق بواسطة غوّاصتين. وفي الساعة ٦،٠٠ عُثر عليها بواسطة كشّاف من حاملة الطائرات «إيسكس». وأمر الأميرالُ «ميتشر» الأميرالَ «ديو» بأن يعترض دون الأسطول اليابانيّ وأسطول الغزو ببوارجه الستّ، وبـ ٧ طرّادات، و ٢١ مدمّرة؛ وأصدر أمراً بالانقضاض العامّ إلى حاملات الطائرات الّتي كانت مبحرة شرقيّ «أوكيناوا». وفي موجات متعاقبة طارت بضع مئات من القاذفات، ومن الطائرات النسّافة، ومن المطاردات، لملاقاة العدوّ.

أصيبت الـ «ياماتو» للمرّة الأولى في الساعة ١٢،٤١ بقنبلتين على مقربة من الصاري الخلفيّ. وبعد مرور أربع دقائق أصابها طوربيد إلى يسار الجهة الأماميّة. إحتفظت بسرعة ٢٢ عقدة، ولكنْ، بعد فترة من الراحة دامت ثلاثة أرباع الساعة، أصابت جانبَ العملاق الأيسر خمسة طوربيدات في تعاقب سريع. وفي الساعة ١٤،٠٢ استقرّت ثلاث قنابل جديدة في وسطها؛ ثمّ جاءتها من ميمنتها أربعة طوربيدات أو خمسة. ما من سفينة قد بُنيت بمتانة هذه السفينة الرائعة الّتي يبلغ طولها ٨٦٣ قدماً: وحمولتها ٧٢،٠٠٠ طنّ. إلاّ أنّ الضربات الّتي تلقّتها كانت هائلة. فتدنّت سرعتها إلى ١٢ عقدة؛ وقد بلغ الارتجاج في الميسرة ٢٠ درجة، وتعطّلت المدفعيّة بكاملها، بما فيها القطع الضخمة الّتي كان عيارها سرّاً حتّى بالنسبة لضبّاط السفينة أنفسهم. وأمر الكونتر–أميرال «أريغا» بتعويم آلات غرفة الوقود في الميمنة لمحاولة تقويم بارجته؛ مُغرِقاً بذلك مئات من الرجال كانوا في قعر السفينة. بقيت البارجة شبه هامدة، وما زالت مروحة واحدة من مراوحها تدور، واستمرّت في الميل على جانبها الأيسر. وعندما بلغ الارتجاج ٣٥ درجة غادر الأميرال «إيتو» أركانه العامّة بالتحيّة الرسميّة، واختلى بنفسه في مقصورته. وبعد مرور دقائق قليلة، في الساعة ١٤،٢٣، تفجّرت «الياماتو» وسط باقة من اللّهب هائلة. ومن جملة البحّارة البالغ عددهم ٢،٧٦٧ رجلاً، انتُشل من اليمّ ٢٣ ضابطاً و٢٤٦ بحّاراً فحسب. وشاطر الـ «ياهاغي» و ٤ مدمّرات مصير السفينة الأميراليّة، فارتفعت الخسائر اليابانيّة إلى ٣،٦٦٥ قتيلاً. ولقد بلغت خسائر الأميركيّين ١٠ طائرات و١٢ طيّاراً.

في الأيّام التالية واصلت طائرات «كاميكازي» الانتحاريّة هجماتها الكثيفة. وقامت آلة انتحاريّة جديدة، وهي الـ «باكا»، بتدشين نشاطها بإغراقها المدمّرة «مانرت ل. أبيلي». إنّها قنبلة طائرة مسيّرة. وطائرة شراعيّة عاديّة تُنقل إلى جوار ضحيّتها تحت بطن طائرة «بيتي» من ذوات المحرّكين، ومزوّدة بصواريخ تزيد سرعتها انقضاضاً حتّى تبلغ ٨٠٠ كيلومتر في الساعة. وامتزجت غارات القاذفات التقليديّة بهذه الأشكال اليائسة الّتي اتّخذتها الحرب الجوّية. فأُغرق نحو من ثلاثين سفينة أميركيّة. وتكبّدت ٣٥٠ سفينة أخرى أضراراً؛ وفي جملتها حاملة الطائرات الكبيرة «إنتربرايز»، وهي المحاربة القديمة الّتي رافقت حرب الهادىء بكاملها. واعتزمت الرقابة الأميركيّة أن ترفع الحجاب الذي كانت قد ألقته على نشاط طائرات «كاميكازي» الانتحاريّة. فهذه الطائرات كانت تحدث تأثيراً عميقاً، وقد غذّت الاقتناع بأنّه لا يمكن قهر «اليابان» إلاّ بإبادة اليابانيّين. ومع ذلك أخفقت «الكاميكازي» في مهمّتها! ففي وجه الرادار ذي المدى البعيد، ودوريّات المطاردة المستمرّة، والمدفعيّة المحكَمة المضادّة للطائرات، بقي الانتحار المثمر أمراً صعباً. فقد أصابت الضربات في الغالب السفن التافهة: قوارب الإنزال؛ والناقلات؛ والمدمّرات؛ ولم تُغرَق أيّة سفينة كبيرة قطّ. كانت العصبيّة الوطنيّة، ودافع الترف، يؤمّنان تجنيد متطوّعي الموت؛ إلاّ أنّ الافتقار إلى الطائرات كان ماسّاً. فالهجوم الثاني في ١٢ نيسان، لم يُطلق غير ١٨٥ «كاميكازي»؛ ثمّ راحت العدّة تتدنّى حتّى بلغت الأربعين طائرة على الأكثر في كل غارة. وفي حملة «أوكيناوا» ضُحّي بنحو ١،٩٠٠ «كاميكازي»، ولكنّها لم تدرك النتائج الّتي كان بإمكان عدد مماثل من الطيّارين المدرّبين الحصول عليها. وفي المجموع فقد الطيران اليابانيّ في معركة «ريوكيو» ٧،٨٠٠ طائرة؛ أسقطت في القتال أو دُمّرت على الأرض. إنّها لجردة هزيمة!

في البرّ، في ٤ نيسان، أدرك الفيلق البرمائيّ الثالث ناتئة الجزيرة الجنوبيّة؛ ثمّ استولى على «شيما» حيث قُتل «إرني بايل»: وهو أشهر مراسلي الحرب. وبعدما حاصر شبه جزيرة «موتوبو» أتلف المدافعين عنها واحداً واحداً.

وبقيت نار القتال مشتعلة في الجنوب. فالأرض الوعرة، القاسية، الشديدة التحصين، تُمكّن من دفاع ضار. إلاّ أنّ «أوشيجيما» لم يكتف بمقاومة سلبيّة، بل كان يطمح إلى طرد العدوّ من «أوكيناوا». وفي ٤ أيّار أطلق فرقة مشاته ٢٤، الّتي أبقيت حتّى ذلك الوقت احتياطاً ثميناً، في هجوم معاكس، إلاّ أنّه بالغ في تقدير إمكاناتها، فكان عليه إيقاف الهجوم منذ اليوم التالي. واستعاد الأميركيّون ضغطهم المنسّق على تحصينات الجبهة الّتي شُيّدت حول «شيمو». وفي غمرة نيران المدفعيّة المتواصلة اتّخذت الساحة مظهراً قمريّاً مماثلاً لشكل ساحات قتال الحرب العالميّة الأولى. ملأت الأمطار الاستوائيّة الأقماع، فطردت المدفعيّين من مراكز بطّاريّاتهم، وأغرقت المستودعات. وأمّا «شوغارهيل»، و«هاف مون هيل»، و«واناريدج»، و«كونيكال هيل»؛ ومرتفعات «شيمو»، و«شيمو» نفسها، فقد انتُزعت جميعها بعد هجمات نظاميّة. وفي ٢٧ أيّار تخلّى «أوشيجيما» عن «ناها»، ولكنّه طمأن «طوكيو» بإعلامها أنّ جيشه الـ ٣٢ لم يُمسّ بعد؛ وبأنّ القتال كان مستمرّاً من غير تخاذل. وقد اشترك بهذا القتال السكّان اليابانيّون؛ فألّف طلاّب الليسيهات فيلقاً من ١،٥٠٠ شابّ. وأضافت طالبات الليسيهات إلى هذا العدد ٦٠٠ فتاة كنّ متأهّبات للموت. ومهما يكن من أمر فإنّ الحرمان، وكثافة القصف الذي وقع على منطقة كثيرة السكّان، قد جعلا المدنيّين في وضع لا يحسدهم عليه المقاتلون. هذا وقد تضاعفت انتحارات المدنيّين الجماعيّة.

في ٤ حزيران كان الجيش ٣٢ ما يزال يعدّ ٣٠،٠٠٠ رجل، ولكنّ معظمهم كانوا من جنود الدوائر والميليشيا. وكانت أربعة أخماس الأسلحة

الثقيلة قد فقدت . وقوّض الأميركيّون القرى. وقطعوا الطرف. وأرغموا المدافعين على اللجوء إلى المغاور حيث أبادوهم بواسطة قاذفات اللّهب. وفي ١٨ حزيران قُتل الجنرال «سيمون بوليفار بوكنر» في مرصد للمدفعيّة بإحدى أواخر القذائف اليابانيّة. وبعد مرور أربعة أيّام كان الأميركيّون يحتلّون الساحل بكامله. ولم يبدِ اليابانيّون بعد ذلك مقاومة إلاّ في بعض الملاجئ المتشتّتة. وفي أحد هذه الملاجئ. عند أسفل الخطّ ٨٩ الذي كان فوج المشاة الأميركيّين ٣٢ يحتلّ ذروته. انتحر الجنرالان «أوشيجيما» و«شو» على طريقة «هاراكيري» السّديدة. وحرّر «شو» العبارة الجنائزيّة التالية: « «شي إيومو» . ليوتنان-جنرال في الجيش الأمبراطوريّ اليابانيّ. السنّ: ٥١ سنة. إنّني أموت من غير أسف، ولا خوف، ولا عار، ولا ديون. » كان الأسرى كثيرين نسبيّاً فبلغ عددهم ٧،٤٠٠. لأنّ بعض المجموعات قد أصغى إلى مكبّرات صوت الأميركيّين ذوي الأصل اليابانيّ الذين كانوا يحرّضونهم على الاستسلام. وقد بلغت الخسائر اليابانيّة ١٣١،٠٠٠ قتيل، منهم ٤٢،٠٠٠ مدنيّ. وبلغت خسائر الجيش الأميركيّ وخسائر فيلق مشاة البحريّة الأميركيّ، ٧،٢١٣ قتيلاً. مضافة إلى خسائر البحرية الأميركيّة التي بلغت ٤،٩٠٧ قتلى أو مفقودين. معظمهم من ضحايا «الكاميكازي». إنّ إهراق الدم هذا قد بدا للرأي الأميركيّ باهظاً، فما كان من الانتقادات التي أثارتها حملة «إيووجيما» إلاّ أن عادت إلى الطنين من جديد.

وفوق هذا كلّه كانت «إيووجيما» و«أوكيناوا» تطرحان سؤالاً رهيباً: فبمعدّل الأرواح البشريّة التي ابتلعتاها. كم سيكلّف الغزو «أميركا» حتى هزيمة «اليابان» النهائيّة؟

حسب القواعد المنطقيّة كافّة كانت «اليابان» قد غُلبت على أمرها. فبحريّتها قد دُمّرت برمّتها، وبات طيرانها عاجزاً، وبسبب الحصار بدأت موارد الصناعة تنضب، وبات وشيكاً وقوع خطر مجاعة هائلة؛ وقد فقد النتاج الحربيّ ثلاثة أرباعه. كانت طائرات «ب-٢٩» تحرق المدن بصورة نظاميّة، ومع سقوط «إيووجيما» و«أوكيناوا» جاءت القاذفات المتوسّطة تضيف ضغطها إلى ضغط القلاع الطائرة الجبّارة. هذا وإنّ الاستسلام الألمانيّ قد وضع تحت تصرّف الهادئ قوّات ساحقة. وأخيراً، في ٥ نيسان، أعلنت «موسكو» إبطال حلف الحياد. وكان هذا ايذاناً بدخول «الاتّحاد السوفياتيّ» الحرب.

ومع هذا لم تكن هنالك أيّة بادرة تشير إلى إذعان «اليابان». فلقد قوبل استسلام «ألمانيا» باحتقار هادئ لضعف الغربيّين وجبنهم. وعلى الرغم من إعلان إبطال حلف الحياد تشاور «توغو» مع السفير «جاكوب ماليك» بغية الحصول على وساطة سوفياتيّة؛ ولكنّ «موسكو» تخلّفت عن إبلاغ حلفائها الذين لم يشتمّوا تلك الرائحة إلاّ بعدما فكّوا رموز بعض البرقيّات التي وقعوا عليها. في الظاهر كانت «اليابان» مزمعة على القتال بروح «تاراوا» و«إيووجيما»، موثرة الفناء على الاستسلام.

في حزيران عقدت في «البيت الأبيض» مؤتمرات عدّة بشأن حرب الهادئ. كان الأميرال «ليهي» يناهض غزو «اليابان»، مؤكّداً أنّ الحصار والقصف كافيان لإخضاعها. وعبّر «كنغ» و«مارشال» عن الرأي المخالف؛ وإذ ناصر «ترومان» رأيهما، أُقرّت اقتراحات رؤساء الأركان المشتركة: فلسوف يجري غزو «اليابان» على مرحلتين، فتجتاح «كيوشو». وهي أبعد الجزر اليابانيّة الأربع الكبيرة إلى الجنوب، في أوّل تشرين الثاني ١٩٤٥؛ ولسوف تجتاح «هونشو»، وهي الجزيرة الرئيسة، في أوّل آذار ١٩٤٦. بنزول في خليج «طوكيو». وبوشر تجهيز الإعدادات الهائلة التي تجاوزت النطاق النورمانديّ. فالجيش السادس، والجيش العاشر، فضلاً عن الجيش الأوّل الذي استقدم من «أوروبا»؛ ستشترك في النزول. ولسوف تنزل هذه الجيوش إلى الساح ٣٦ فرقة، تعدّ ١،٥٣٢،٠٠٠ رجل. وباعتبار إسهام الطيران والبحريّة والدوائر، فإنّ الكتلة البشريّة الضخمة التي ستتحرّك لسحق «اليابان» كانت تقدّر بخمسة ملايين رجل. وقد أعيد التأكيد مجدّداً بأن تدخّل «روسيا» في «منشوريا» كان مستحبّاً.

إلاّ أنّ قضيّة الثمن بقيت قيد البحث؛ فرؤساء الأركان العامّة كانوا يقدّرون الجيش الوطنيّ اليابانيّ بـ٢٦ فرقة، تعدّ ١،٨٠٠،٠٠٠ رجل. كان العتاد والتسليح والمخزونات كثيرة العيوب، ولكن كان يجدر توقّع قتال يائس على أرض الوطن المقدّس. لم يكن البلد مواتياً للحرب الآليّة، بل كان، بعكس ذلك، يسمح بقتال تفصيليّ يكرّر اشتباكات «إيووجيما» و«اوكيناوا» على نطاق أوسع. وأمّا الخسائر الأميركيّة فستكون حتماً فادحة. وقد تنبّأ «مارشال» مسبقاً بسقوط ٥٠٠،٠٠٠ قتيل. ٥٠٠،٠٠٠ قتيل! إنّها لمجزرة لم تعرف لها «أميركا» مثيلاً من قبل. كانت حصيلتها من الحرب العالميّة الأولى ٥٣،٠٠٠ قتيل؛ والانتصار الذي أحرزته لتوّها ضدّ «ألمانيا» لم يكلّفها أكثر من ٢٠٠،٠٠٠ روح بشريّة. فقد كان عليها أن تتوقّع فقدان ثلاثة أضعاف هذا العدد لإنجاز انتصار قد أحرز مبدئيّاً على «اليابان».

"بوتسدام" وَ"ألاموغوردو"

كانت القنبلة الذريّة خلال هذا الوقت قد قطعت شوطاً بعيداً. وفي مطلع أيّار أطلع الجنرال «غروفز» الرئيسَ «ترومان» على مدى ما أنجزته الأعمال من تقدّم. «فليتل بوي»، أو قنبلة البلوتونيوم، ستكون جاهزة في مطلع الصيف؛ و«فات مان»، أو قنبلة الأورانيوم. قد ذلّلت الصعوبات الفنيّة الهائلة التي أثارتها طريقة التفكيك التي تعتمد التمدّد الغازيّ. والتشكيلة الخاصّة من طائرات «ب-٢٩»، المجموعة المؤتلفة ٥٠٩، الخاضعة لإمرة الكولونيل «بول و. تيبيتز»، ماضية منذ أواخر ١٩٤٤ في تدرّبها على إلقاء قنابل مستعارة زائفة لها ما سيكون للقنبلتين المرتقبتين من خواصّ وميزات. ولقد شكّل «ستيمسون»، وهو أحد أنصار القنبلة المتحمّسين، لجنة خاصّة مهمّتها اقتراح أكثر الأهداف مؤاتاة، فوضعت اللجنة اللائحة التالية: ١- «هيروشيما» (وهي مرفأ كبير ومدينة عسكريّة هامّة)؛ ٢- «كوكورا» (وهي مستودع الذخيرة اليابانيّ الرئيس)؛ ٣- «نيغاتا» (وهي مرفأ ضخم، ومصفاة نفط. ومصنع للألومينيوم وهلمّ جرّاً)؛ ٤- «كيوتو» (وفيها مجموعة ضخمة من الصناعات الحربيّة المختلفة). فشطب «ستيمسون» مدينة «كيوتو» بالرغم من احتجاجات «غروفز»، نظراً لكنوزها الفنيّة، واستبدل بها «ناغازاكي».

وهكذا أصبح كلّ شيء جاهزاً لولادة القنبلة الذرّية - هذا مع أن أحداً لم يكن يعلم بعد ما إذا كانت مجرّد خرافة. إلاّ أنّ مسألة ثانويّة قد عرضت: أيصحّ استخدام هذه القنبلة ضدّ «اليابان»، وقد صمّمت في الأساس ضدّ «ألمانيا»؟

إزاء هذا الهدف الجديد ظهر بعض الهواجس والوساوس في ضمائر البعض. فكتب «غروفز»: «كان «هتلر»، في نظر عدد من العلماء الذين لجأوا إلى «الولايات المتّحدة» فراراً من الاضطهادات العنصريّة، هو العدوّ الأمثل الذي كان لابدّ من القضاء عليه بأيّة وسيلة: ولم يكونوا يشعرون بمثل هذه الحماسة لتدمير العسكريّة اليابانيّة.» كان الدكتور «ليو زيلارد»، الذي ألحّ على «أينشتاين» في أن يقترح على «روزفلت» استخدام الطاقة الذريّة على الصعيد العسكريّ: أوّل من خامره الشكّ، وبحث عن وسيلة ينقله بها إلى «ترومان». ورأى آخرون رأي الدكتور «فرانك» في ضرورة إلقاء القنبلة الذريّة على مكان غير آهل، قد يكون «الفوجي-ياما»

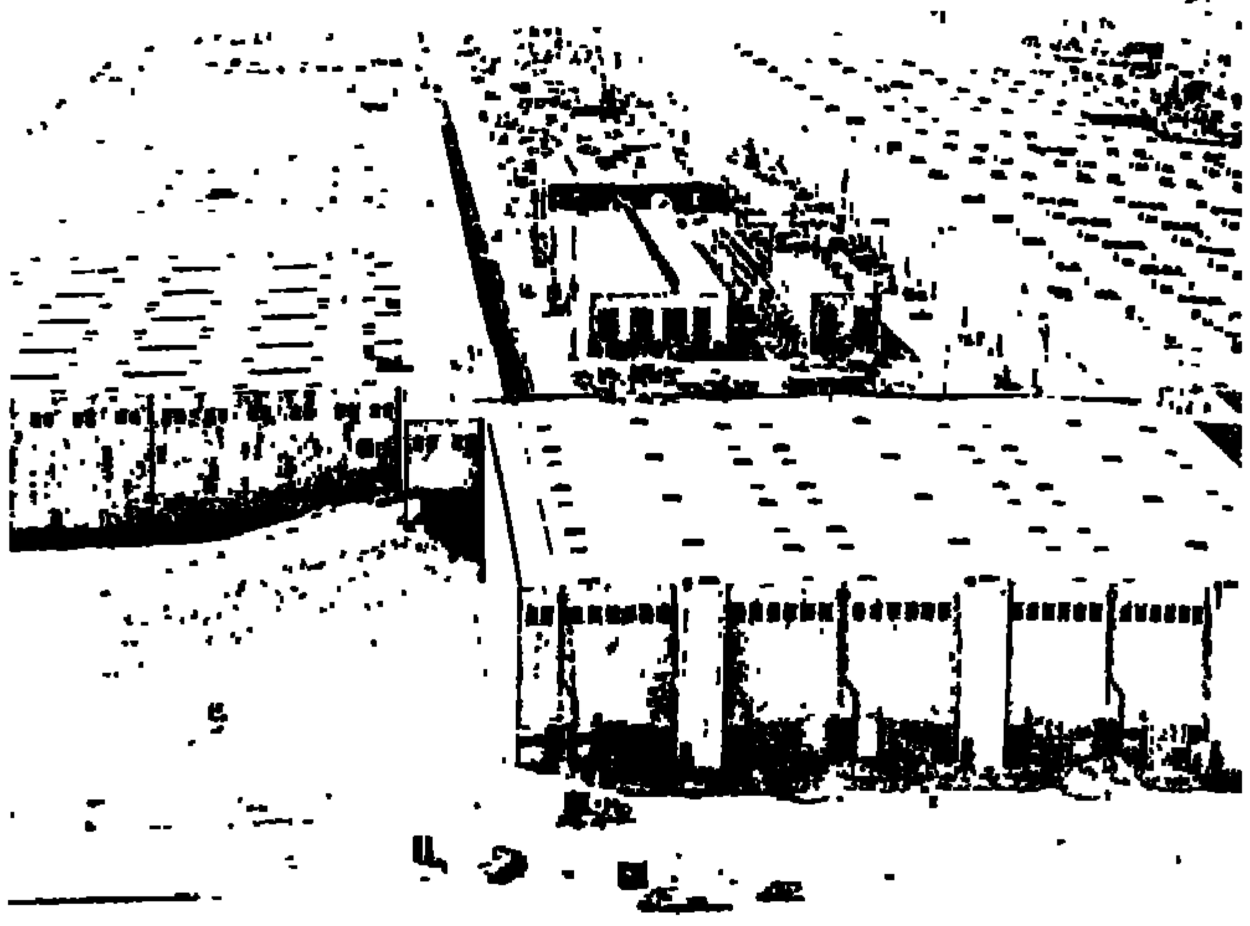

في «أوك ريدج» ، في «تينيسي» ، انبثقت هذه المدينة الجديدة السريّة : إنّها مسقط رأس القنبلة الذريّة .

ليخبر اليابانيّون طاقتها فيلجأوا إلى الاستسلام .

وفي ٩ أيّار أنشأ «ترومان» لجنة استشاريّة وضعها تحت مشورة «ستيمسون» وإشرافه، وكلّفها بدراسة النتائج التي سيسفر عنها السلاح الجديد، وإبداء رأيها بشأن مناسبة استخدامه ضدّ «اليابان». إشترك بهذه اللجنة ثلاثة علماء هم: «كارل كومبتون»، رئيس «المعهد التكنولوجيّ في الماساشوستس»، و«فانفار باش»، رئيس «معهد كارنيجي»، و«جيمس ب. كوننت»، رئيس جامعة «هارفرد». واستعان هؤلاء بعدد آخر من العلماء الأفذاذ، أمثال «أرثور كومبتون» و«أنريكو فيرمي» و «إ.و. لورانس»، و«أوبنهايمر» ومن إليهم. وفي أوّل حزيران سلّمت اللجنة الرئيس تقريراً انتهى بالقرارات التالية : ١ـ القنبلة الذريّة ينبغي استعمالها ضدّ «اليابان»؛ ٢ـ ينبغي استخدامها من غير إنذار سابق؛ ٣ـ ينبغي أن تحقّق طاقتها التدميريّة دونما مواربة أو التباس. وقال «ترومان»: «خلص أعضاء اللجنة إلى نتيجة تقول إنّ برهاناً تقنياً، يعتمد تفجير القنبلة في جزيرة قفراء، لن يؤول إلى وضع حدّ للحرب؛ كان لابدّ من إلقاء القنبلة على هدف حقيقيّ.» لم يرَ غير هذا الرأي إلاّ رجل واحد، لم يكن برجل علم، بل كان أميناً مساعداً للسرّ في سلاح البحريّة، وهو «رالف ا. بارد».

في ١٨ حزيران، وإذ كانت شوارع «واشنطن» تضجّ بدويّ الهتافات التي انطلقت تحيّي عود البطل المظفّر «أيزنهاور»، طُرحت مسألة القنبلة الذريّة على مخطّطي الستراتيجيّة الأميركيّة. فإذا هم مجمعون على اعتبارها غير مضمونة لا يمكن الاعتماد عليها في مشاريعهم؛ وعاد «ليهي» فأعرب عن ارتيابه الحاسم؛ ورأى الباقون في الطاقة الذريّة متفجّراً كغيره من المتفجّرات يفتقر إلى إثبات جدواه. ولذا قُرّر مشروعا الغزو المتعلّقان «باليابان».

وفيما المناقشات دائرة كانت الإعدادات جارية لحدثين خطيرين هما: تجربة القنبلة الذريّة . ومؤتمر «بوتسدام» . وتعود فكرة عقد المؤتمر إلى «تشرتشل». فقد اقترح على «ترومان» في ٦ أيّار – قبل الاستسلام الألمانيّ – لقاءً جديداً يجمع الثلاثة «الكبار». وعرض عليه الأسباب التي ارتآها في سلسلة مذكّرات قلقة النبرة . فظلّ «روسيا» يتكاثف فوق «أوروبا» المنكوبة والتي لم تبقَ لها أيّة قائمة على الصعيد السياسيّ. «فبولونيا» «قد غُمرت تماماً، ودُفنت عميقاً داخل الأراضي الخاضعة للاحتلال الروسيّ». ولسوف تمتدّ الجبهة الروسيّة «من رأس «الشمال» إلى «الأيزونزو» فتشمل «بلدان البلطيق»، وشرقيّ «ألمانيا»، و«تشيكوسلوفاكيا» كلّها، وجزءاً كبيراً من «النمسا». و«المجر». و«رومانيا». و«بلغاريا». و«يوغوسلافيا»، وربما «اليونان» . أي عواصم أوروبا الوسطى بكاملها بما في ذلك «برلين»، و«فيينا»، و«بودابست». و«بلغراد». و«بوخارست». و«صوفيا»...» ثمّ إنّ الجيوش الانكليزيّة والأميركيّة قد تجاوزت في زحفها الأخير الخطوط التي اعتُبرت حدّاً فاصلاً بين مناطق الاحتلال. ولو أنّها عادت إلى أصلها، «فمعنى ذلك أنّ مدّ السيطرة الروسيّة الجارف سيثب إلى الأمام مسافة ١٢٠ ميلاً على جبهة تتراوح بين ٣٠٠ و٤٠٠ ميل .»

وهناك ما هو أدهى كثيراً؛ فالجيش الأميركيّ مزمع على الانسحاب من «أوروبا»، والجيش البريطانيّ سيُحلّ، «والفرنسيّون ضعفاء يصعب التعامل وإيّاهم.» فما عسى أن يكون وضع «أوروبا» عندما لا يبقى في الكفّة ما يقابل الجيش الأحمر المظفّر الجبّار؟ ولذا يُلحّ هو، «تشرتشل»، على ضرورة جلاء الوضع الأوروبيّ «قبل أن نضعف جيشنا أو ننسحب إلى مناطق الاحتلال». وإذاً فلا مندوحة من لقاء «ستالين». فإمّا أن نصل إلى اتّفاق مع «روسيا»، وإمّا أن نستخلص من الاستعدادات التي ستبديها النتائج الواجبة .

كان «ترومان»، بحكم مزاجه، مهيّأً لإدراك هذا الكلام؛ فلقد لعن الروس، وألغى قانون الإعارة والتأجير دفعة واحدة. وقارع «مولوتوف» في مناقشة حادّة. فاحتجّ الروسيّ قائلاً: «لم يخاطبني أحدٌ بعد بهذه النبرة». فأجابه الأميركيّ: «قم بتعهّداتك نخاطبك بلهجة أخرى.» وفي «سان فرنسيسكو» أتاح المؤتمر المعقود لتنظيم «الأمم المتّحدة» فرصة لبروز بعض المشادّات. أمّا في «واشنطن» فقد أخذت كفّة المستشارين، الذين هبّوا لتحذير «البيت الأبيض» من المطامع السوفياتيّة، ترجح وتتفوّق. ذاك كان شأن ممثّلي «الولايات المتّحدة» في «موسكو». السفير «أفريل هاريمان»، ورئيس البعثة العسكريّة الجنرال «دين»؛ وذاك كان وضع مساعد وزير الدولة «جوزف ك. غريو». الذي كان يرى الحرب مع «روسيا» لا محالة واقعة .

إلاّ أنّ «الروزفلتيّة» كانت قد بلغت درجة من الصلابة يصعب معها استئصالها في مدى أسابيع؛ ولذا رأى «ترومان» في مخاوف «تشرتشل» كثيراً من الإفراط والمبالغة، وحافظ على أمله في إعادة «ستالين» إلى الاعتدال باللجوء إلى وسائل سياسيّة ملائمة وضغط اقتصاديّ مناسب . فقبل مبدأ عقد مؤتمر جديد، ولكنّه رفض التسرّع في السعي إليه: وأبى أن يظهره بمظهر مساجلة تقام بين الكتلة الغربيّة و«الاتّحاد السوفياتيّ». وأوفد لتحضير المؤتمر ممثّلان نموذجيّان «للروزفلتيّة»: أولهما هو

أركان مشروع «مانهاتان» لصنع القنبلة الذريّة . وهم من اليسار إلى اليمين : سير «جيمس تشادويك» (بريطانيا) ؛ الجنرال «غروفز» مدير المشروع ؛ الدكتور «ريتشارد تلمان» مدير معهد «كاليفورنيا» «التكنولوجيّ»؛ الدكتور « هـ . سميث » ، رئيس دائرة الطبيعيّات في جامعة «برنستون».

صحراء « لوس ألاموس » الهائلة .

«هاري هوبكنز» . ومهمّته السعي إلى السبل التي من شأنها أن تؤدّي إلى التفاهم مع «ستالين» ؛ وثانيهما هو «جوزف ا. ديفيز» . ومهمّته تلطيف حدّة «تشرتشل» وتعنيفه إذا لزم الأمر .

كانت هذه الرحلة ، بالنسبة «لهوبكنز» ، آخر رحلات الحياة. إستقبله «ستالين» بلطف ووافق على فكرة المؤتمر ، شرط أن يُعقد في «برلين» وسط جيوشه الظافرة. بيد أنّ سبع محادثات ، وخلوة واحدة طويلة ، لم تفلح في تذليل أيّة من الصعوبات التي ما فتئت تظهر منذ عهد «يالطا» ؛ فعاد «هوبكنز» من «موسكو» بالنتيجة التالية : « ليس للكلمات ، بالنسة لنا وللروس ، معنى واحد . »

أمّا اجتماع «ديفيز» «بتشرتشل» فكان صاخباً عاصفاً. فقد كان «ديفيز» ، الصناعيّ المليونير ، أوّل سفير «للولايات المتّحدة» في «موسكو» . وكان ما يزال يشعر بميل نحو السوفيات. فكتب إلى «ترومان» يقول : «شدّ ما صدعني أن أرى لدى رئيس الوزراء البريطانيّ موقفاً يمتاز ، إزاء السوفيات ، بمثل ذاك العنف وتيك المرارة... وبمثل تلك الريبة في حسن نيّتهم... فلم أتمالك نفسي من أن أقول «لتشرتشل» إنّني أتعجّب كيف لا يعلن للملإ أنّه ، والشعب البريطانيّ ، قد أخطأوا في محاربة «هتلر» ، طالما أنّه قد أعرب عن العقيدة ذاتها التي نادى بها «هتلر» و «غوبلز» دائماً. » وأردف «ديفيز» قائلاً إنّ «تشرتشل» انكليزيّ «أوّلاً ، وآخراً ، وفي كلّ آن» . وإنّه

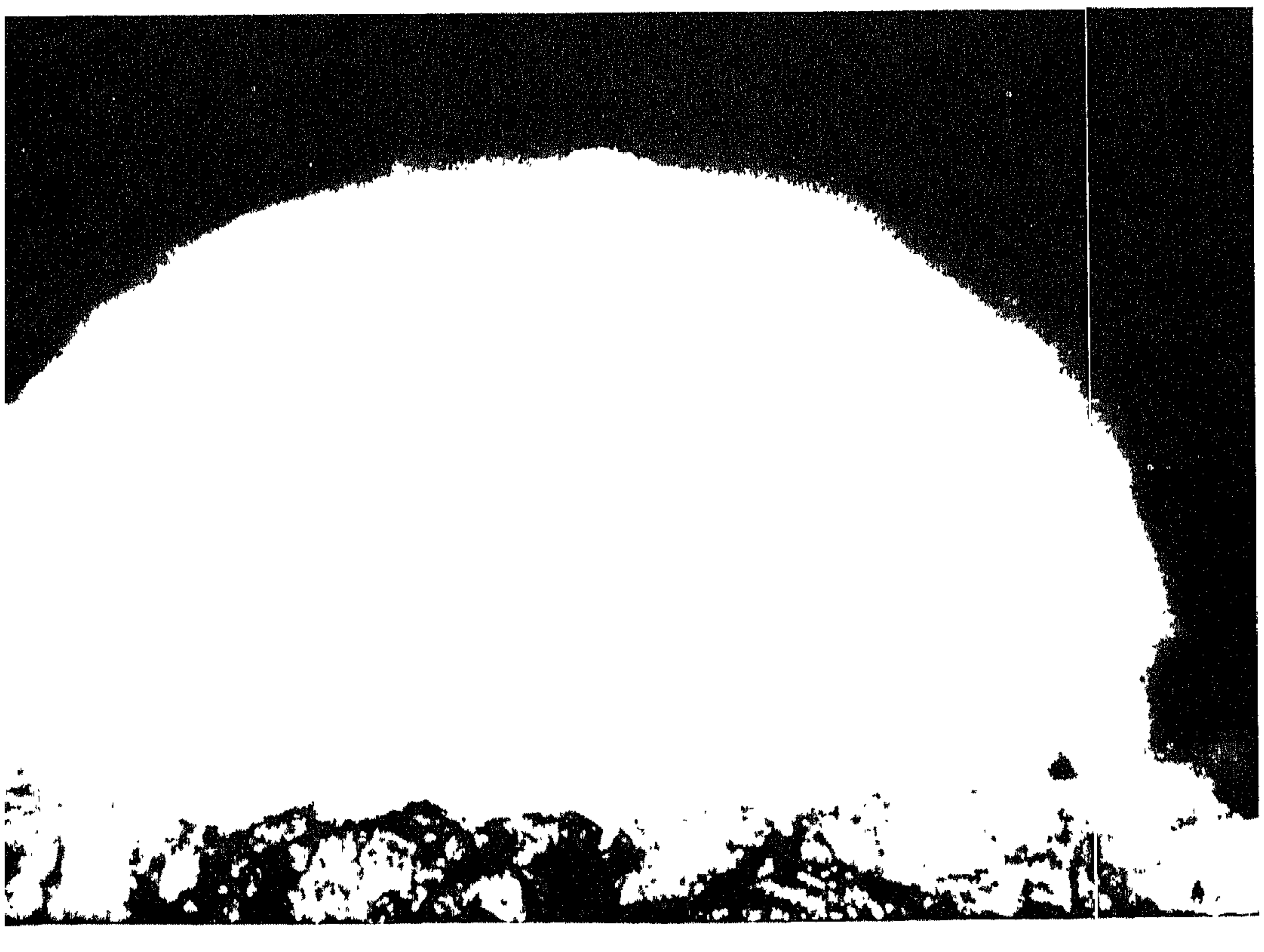

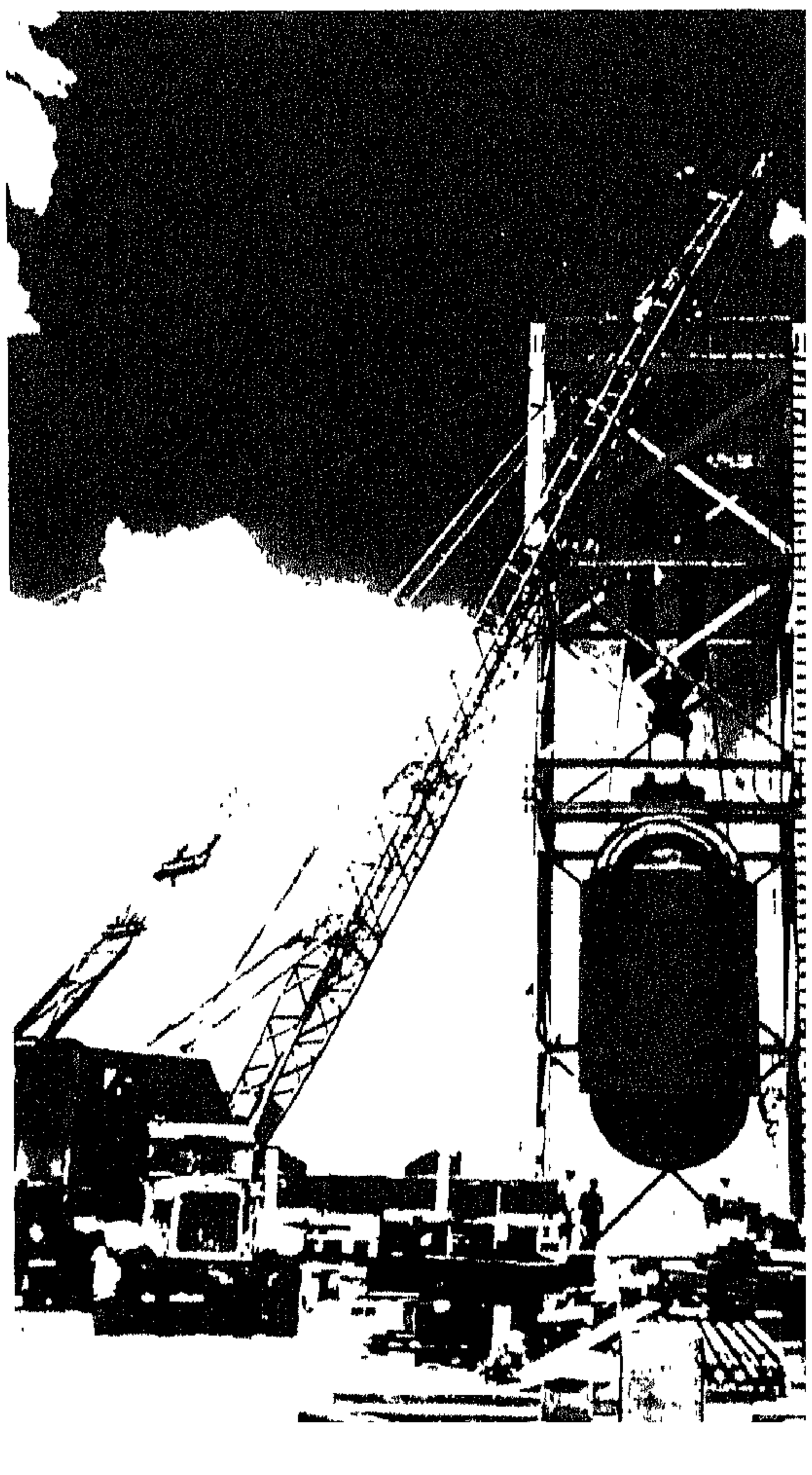

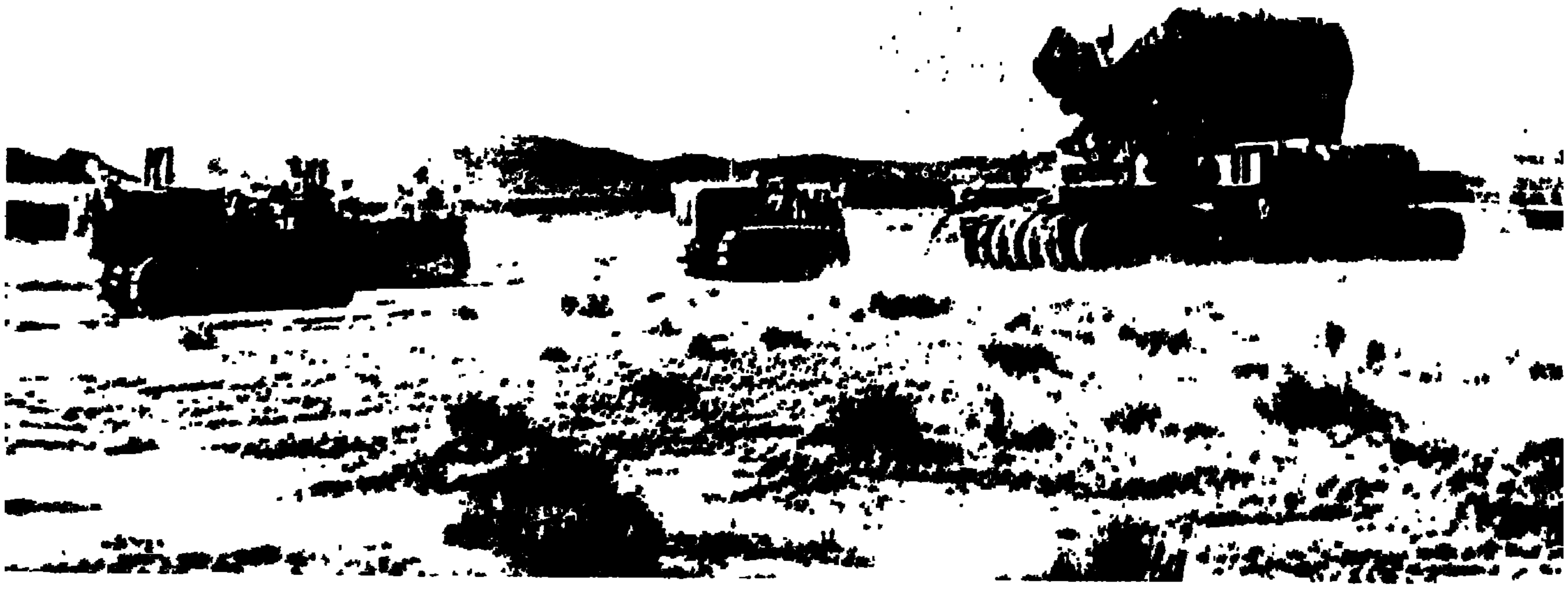

جوف هذا «الشيء» العجيب المحمـّل على عربة عجيبة سينبثق عهد جديد في عمر الإنسانيّة .

ـدّ اهتماماً بالإبقاء على السياسة الاستعماريّة البريطانيّة منه بإقرار ـلام. وإنّه لا يحاول الإبقاء على القوّات الأميركيّة في «أوروبا». ـغم من إرادة «أيزنهاور» وأمانيّ الشعب الأميركيّ . إلاّ بقصد ـخدامها لتحقيق المآرب الانكليزيّة .

كان «ديفيز» قد حمل اقتراحاً غريباً دار في خلَد رئيس «الولايات ـحدة» الجديد: ألا وهو توفير لقاء يجمع بين «ترومان» و«ستالين» في ـان ما من «أوروبا» . يـدعى إليه رئيس الوزراء البريطانيّ بعد بضعة ـم . فأجاب «تشرتشل» بأنّه لن يرضى إلاّ باجتماع ثلاثيّ يلتقي فيه ـاورو «طهران» و«يالطا» على قدم المساواة التامّة. فلم يلحّ «ترومان» ـيتمسّك بموقفه .

ـزل «ببرلين» من هول الدمار ما استحال معه إقامة المؤتمر بين أرجائها. ـل الروس الوفودَ في دارات «بابلسبرغ» السليمة؛ ورمّموا في «بوتسدام» ـأجل الجلسات العامّة . القصرَ الصيفيّ الخاصّ بوليّ العهد الامبراطوريّ ـقاً . «سيسيلينهوف». صحيح أنّ الحرب قد ألقت أوزارها؛ إلاّ أنّ ـير الأمن كانت أشدّ من التي شهدتها «يالطا». فخيّل للانكليز ـميركيّين أنّهم في أحد معسكرات الأسرى. وصل المضيف. «جوزف ـلين». متأخّراً كما فعل في «يالطا». فتعرّف عليه «ترومان». واجتمع ـلك «بتشرتشل» للمرّة الأولى. فإذا الرئيس البريطانيّ في وضع سياسي ـيب : ذاك أنّ ممثّلي العمّال كانوا قد انسحبوا من الائتلاف الحكومي ـ استسلام «ألمانيا» بأيّام، فجرت في ٥ تمّوز انتخابات عامّة؛ إلاّ ـ فرز أوراقها قد أرجئ حتّى ٢٥ منه. كيما يتسنّى لأصوات الجنود ـثرين تحت كلّ سماء فرصةُ الوصول إلى دوائرها. وهكذا بات مصير ـستون س. تشرتشل» السياسيّ داخل صناديق الاقتراع المختومة، التي ـتبوح بسرّها إلاّ في غمرة مباحثات «بوتسدام». ولكي لا ينقطع حبل هذه ـاحثات رافق الحَلَفُ المحتمَل، «كليمانت أتلي»، الرئيس البريطاني.

ـ اليسار : القنبلة مرفوعة على عمود الفولاذ .

١٦ تمّوز ، الساعة ٥،٣٠ ، انطلقت كرة النار الجبّارة في السماء البنفسجيّة في موجة صفراء .

وجلس إلى جانبه. وما من أحد كان يدري مَن من الانكليزيّين سيذيّل بتوقيعه قرارات المؤتمر !

بيد أنّ الأميركيّين – أو بالحريّ بعض الأميركيّين– كانوا ينطوون على سرّ أين منه سرّ صناديق الاقتراع الانكليزيّة! فالتدابير المتّخذة لإعداد الانفجار النوويّ الأوّل تسير سيرها الحثيث. فحقل التجربة وقف من أوقاف سلاح الجوّ. وهو يقع في جبل صحراويّ من جبال «المكسيك الجديدة»: عند أصل جبال «سانغري دو كريستو». وأقرب القرى إلى هذا الحقل هي قرية يبلغ سكّانها ٣٠٠٠٠ نفس. تدعى «ألاموغوردو». شُيّد هناك عمود من الصلب يبلغ ارتفاعه ١٠٠ قدم. وضعت عليه القنبلة التي تمّ جمعها في مدينة «لوس ألَموس» السريّة. أمّا مادّة التفجير. وهي من «البلوتونيوم» الوارد من «هنفورد». فقد دسّه داخل القنبلة . يوم ١٥ تمّوز. الجنرال «توماس فاريل». مساعد الجنرال «غروفز». وقال معلّقاً على ذلك: «كنت أشعر بحرارتها بين يديّ وكأنّني بها حرارة حيوان حيّ.» وبعدما غُطّيت القنبلة بخيمة تركت خلال الليل تحت حراسة العالِم الفيزيائيّ «بينبريدج». وضابط وقف على البرج وبين يديه رشيش . لم يكن الطقس مؤاتياً: فالمطر ينهمر. والريح تعصف باتّجاه المدينة التكساسيّة «أفاريلّو»، القريبة نسبياً. وأنشئ على بعد ١٠٠٠٠ م من العمود ملجأ شُيّد بالإسمنت المسلّح حوى عدداً كبيراً من أجهزة الإطلاق والمراقبة والقياس. وأُنشِئ مركز القاعدة على بعد ١٨٠٠٠ م. فضلاً عن مركز آخر للمراقبة. بُني على مسافة تبلغ ٤٠ كلم. إلتفّ حول «غروفز» و«أوبنهايمر»: «فيرمي» و«باش» و«كونت». وما يقارب أربعين عالماً آخر فضلاً عن عدد من الضبّاط والجنود. ولقد بلغ الإعياء ببعضهم حدّاً ناموا معه في الوحل .

كان «ليو زيلارد» قد جمع بالأمس في «شيكاغو» ٦٠ توقيعاً لعلماء يعارضون في استخدام القنبلة. أمّا في «ألاماغوردو» فراح الرجال يراهنون على ما إذا كانت ستعمل أم لا. فبينا أعلن «فيرمي». الذي نجح في إحداث أوّل انفعال مطّرد التسلسل . بتاريخ ٢ كانون الأوّل عام ١٩٤٢. أنّ القنبلة ستنسف «مكسيكو الجديدة» نسفاً. اعتقد البعض أنّها ستلهب الفضاء؛ وتنبّأ الآخرون. بمعدّل واحد من أصل اثنين تقريباً. بأنّها لن تعمل .

بدأ يوم ١٦ تموز. وانسابت ساعاته الأولى في قلق يكاد لا يُطاق. وفي تمام الساعة ٤.٤٥ تشاور «غروفز» و«أوبنهايمر» للمرّة العاشرة. فقد توقّف المطر. والتمعت النجوم. وأشار الرصد الجويّ إلى أن الريح قد بدّلت اتّجاهها، بحيث لم يبقَ على طريق السحابة الإشعاعيّة المحتملة أيّة قرية تذكر. فأصدر «غروفز» أمره ببدء العدّ عكساً. وقبل أن ينتهي العدّ بخمس دقائق انبطح الجميع ووجوههم إلى الأرض. حصل الانفجار في تمام الساعة ٥.٣٠. واتّفقت الروايات كلّها على التحدّث عن قوّة النور التي لا يمكن وصفها: «وهي تفوق مرّات ومرّات نور الشمس في «مكسيكو الجديدة». ظهرَ أسطع أيّام الصيف.» وكذلك اتّفقت الروايات على وصف الجمال الشيطانيّ الذي امتازت به الظواهر التي تتالت في أعقاب الالتماع العجيب الخارق. «كتلة من النار هائلة الحجم... موجة فاقعة الصفرة متعالية فوق أفق تخضّب بلون بنفسجيّ... ألسنة مخروطيّة الشكل. زهريّة اللون. أرجوانيّة. متموّرة التألّق. لا تكمدّ في بعض الأنحاء إلاّ لتتألّق من جديد. كأنّ فقاقيع من الغاز السريع الالتهاب قد انفجرت على سطحها ...» أمّا موجة الصدمة، وقد وصلت بعد مضيّ خمسين ثانية على الانفجار، فقد بدت ضئيلة مثيرة للخيبة؛ أمّا الدويّ الذي رافقها فقد بدا آتياً من أحشاء الطبيعة نفسها، مترجّعاً في البيداء بجلال مريع.

إختفى العمود الفولاذيّ ولم يبقَ له أثر. وخسف الانفجار سطح الأرض بمقدار ٦ أقدام وأيبسه كالزجاج. وشوهد الشهاب المنير في «ألبوكيرك» و«سانتافي» و«إلبازو»، أي في شعاع يبلغ ١٨٠ ميلاً. فذكرت الصحف المحليّة، وذكر مراسل «الأسوشياتد بريس»، فضلاً عن سلسلة من محطّات الإذاعة، نبأ الانفجار المخيف الهائل، فترتّب على قائد قاعدة «ألاموغوردو» أن يبعد الشبهات بنشر مذكّرة تقول إنّ أحد مخازن الذخيرة قد انفجر عرَضاً. ومهما يكن من أمر فلم يرشح شيء في الصحف الأميركيّة الكبرى، ولن يعرف العالم الخارجيّ شيئاً ممّا حدث.

كان أوّل من اطّلع على الأمر في «بوتسدام» هو وزير الحربيّة «ستيمسون»: فقد وصلته برقيّة تعلمه بأنّ العمليّة قد بلغت درجة من النجاح فاقت كلّ توقّع، وأنّ نشوة من الحميّة قد غمرت العلماء. وحمل البريد، بعد ذلك بيومين، تقريراً مسهباً صادراً عن الجنرال «غروفز» اختلطت فيه الاعتبارات الفلسفيّة بعبارات الحماسة، والأوصاف الشعريّة باقتضاب التعبير العلميّ التقنيّ. وما قرأ «ترومان» التقرير حتى امتلأ عجباً وانتفخ زهواً. فما افتتح المؤتمر حتى راح يتسكّع ويتلكّأ مصطدماً بلا مبالاة سوفياتيّة أفقدت الغربيّين صبرهم، وكان «ترومان» أقلّ احتمالاً لها من «تشرتشل»، فراح يقسم أنّه لن يستدرّج إلى مثل هذا المغطس أبداً. وإذا بقنبلته توفّر له فجأة جرأة وإقداماً جهل المشاهدون أسبابهما.

ولمّا كانت القنبلة مشروعاً انكليزيّاً أميركيّاً، تلقّى «تشرتشل» كذلك صورة عن تقرير «غروفز»؛ فأشار لتوّه إلى أنّ إسهام «الاتّحاد السوفياتيّ» في حرب المادىء قد بات أقلّ جدوى، إذاً غير مرغوب فيه بالمرّة. أمّا بشأن «ستالين» فقد طرح السؤال التالي: ما عسانا نقول له؟ فنصح «ستيمسون» في مذكّرة وجّهها إلى الرئيس بأن يقيس مدى التصريحات بجوّ المؤتمر. إذاً فقد اكتفى «ترومان» بأن يقول «لستالين» إنّ «أميركا» قد أنجزت صنع سلاح جديد ذي طاقة تدميريّة هائلة خارقة. فلم يبدِ «ستالين» أيّ اهتمام خاصّ، ولم يطرح أيّ سؤال حول طبيعة هذا السلاح، بل اكتفى بالقول: «أرجو أن تستخدموه ضدّ اليابانيّين.» ولم يعرف أحد قطّ ما إذا كانت هذه اللامبالاة قد نجمت عن كون «ستالين»، وقد أطلعته جاسوسيّتُه على حقيقة الأمر، لم يكن له منه أيّ جديد يفيده؛ أو عن كونه لم يدرك حقيقة هذا السلاح الثوريّة.

يعود مؤتمر «بوتسدام» في جوهره لتاريخ فترة ما بعد الحرب؛ فقد كرّس انشقاقَ «أوروبا»، وشطر «ألمانيا» ما بين العالم الغربيّ والعالم الشرقيّ، وأنجب حلف شماليّ الأطلسيّ الدفاعيّ، ومدّد وجود القوّات الأميركيّة في «أوروبا». وكان أهمّ حوادثه على الإطلاق تواري المصارع العريق «ونستون تشرتشل». فقد غادر «برلين» في ٢٤ تمّوز، وملء بُرديه ثقة بالنتيجة الانتخابيّة؛ فإذا النتيجة تسفر عن انتصار عمّاليّ جارف! فقد المحافظون ١٩٣ مقعداً، ولم ينافس «تشرتشل» في دائرته الانتخابيّة الخاصّة غير مهرّج طروب؛ فإذا به ينال أكثر من ١٠،٠٠٠ صوت مقابل ٢٧،٠٠٠ صوت نالها «تشرتشل»! وهكذا عاد «أتلي» وحده إلى «بوتسدام». وكأنّ «انكلترا» قد أخذت في الشحوب. فأخذ «ستالين» نفسه يتأمّل هذا الرجل الكئيب الباهت بدهشة يشوبها الحزن، وفي نفسه، من غير شكّ، حنينٌ إلى الخصم الذي تبادل وإيّاه ضربات وضربات.

إستمرّ احتضار «اليابان». إنتهت حملة «أوكيناوا» في ٢ تمّوز، وما احتفل «مونتباتن» في «رانغون» بفتح «برمانيا» حتّى شرع بفتح «ماليزيا». أمّا في «بورنيو» و«الفيليبين» فإبادة الحاميات اليابانيّة كانت تسير سيرها المنتظم. ولم يغادر الأسطول الثالث مياه العدوّ، بل مضى قاضياً في المرافىء والأحواض على ما تبقّى من سفن الحرب اليابانيّة، كالبوارج: «إيزي» و«هارونا» و«هويغا»، وحاملات الطائرات «أماغي» و«كتسوراغي» و«رويو»، والطرّادات «توني» و«آهوبا» و«أويودو» و«إيويت» و«إيزومو» و«سيتسو». وكادت ردّات الفعل لاتتعدّى بعض الطوربيدات البشريّة، وكان أهمّ ضحاياها شأناً مدمّره المواكبة «أندرهيل».

وبالغاً ما بلغت هذه الإنجازات الحربيّة، فقد كسفتها جميعاً تلك الظاهرةُ التي تعدّت حتّى حدودَ العقوبة التي أُنزلت «بألمانيا»: ألا وهي تدمير «اليابان» بالنار الهابطة من السماء.

هوجمت مدينة «ناغويا» في وضح النهار يوم ١٤ أيّار فاندلعت فيها النيران، وقُصفت «طوكيو» بعد يومين بالعنف الذي شهدته يوم ٩ آذار. وفي الليل التالي، وقد سطعت السماء بنور القمر، أحرقت طائرات «ب-٢٩» قلب المدينة محيلة القصر الامبراطوريّ إلى رماد. والتهبت «يوكوهاما» بعد يومين، وكانت قد سلمت من القصف حتّى ذاك التاريخ، ولم يحاول السكّان الهاربون الذاهلون أن يضعوا حدّاً لألسنة اللهب. وأتى دور «أوزاكا» في أوّل حزيران، ثمّ دور «كوبي»، ثمّ «أوزاكا» من جديد، ثمّ «طوكيو»، ثمّ «كوبي» من جديد، وهكذا دواليك. أمّا الغارات فكانت كلّها من طراز واحد: ٥٠٠ طائرة «ب-٢٩» تقريباً تحمل ٣،٠٠٠ طنّ من القنابل المحرقة، تواكبها طائرات من طراز «ب-٥١» لا تجد طائرات معادية لإسقاطها فتصلي بنيرانها الجموعَ المحتشدة. ولم تبلغ الخسائر في صفوف الطيّارين نسبة ٢ بالمئة.

في آخر تمّوز بلغ التدمير الذي حلّ بالمدن اليابانيّة الخمس الكبيرة، «طوكيو» و«أوزاكا» و«ناغويا» و«كوبي» و«يوكوهاما»، نسبة تتراوح بين ٤٠ و٦٥ بالمئة. هذا وقد دُمّرت أهمّ الأهداف الصناعيّة. وقد هوجم كلّ منها على حدة. أمّا المدن الثانويّة فلقد وُضع لها برنامج محرق خاصّ، يقوم على تنظيم غارات يسهم فيها ما يتراوح بين ٣٠ و٢٠٠ طائرة «ب-٢٩». فبين ١٧ حزيران و١٤ آب هوجم منها ما يقارب الستّين، وعدد سكّانها يتراوح بين ٣٢٣،٠٠٠ نفس (كفوكووكا) و٣١،٢٥٠ نفساً (كتسوروغا). أحرق كثير منها بمعدّل ٦٠ و٧٠ و٨٠ بالمئة، وأحرقت إحداها، «توياما» (وعدد سكّانها ١٢٧،٨٦٠ نفساً) بمعدّل ٩٩،٥ بالمئة. فبلغ عدد الضحايا ما يقارب المليون، وبرز طيف المجاعة. إلاّ أنّ الدعاية ما انفكّت تعلن عن مناعة «اليابان»، وبنت نظريّتها على التفكير التالي: «لا بدّ من إبادتنا جميعاً للتغلّب علينا؛ والحال أنّنا نعدّ ١٠٠

مليون . وبديهي أنّ إبادة ١٠٠ مليون كائن بشريّ أمر يستحيل تنفيذه ماديّاً حتّى على الطيّارين الأميركيّين. لا يمكن اذاً قهرنا، وإذاً فلا بدّ من أن ننتصر ! »

أرادت «أميركا» لهذا البلد اليائس فرصة البقاء. ففي ٢ تمّوز. أي قبل انفجار «ألاموغوردو». سلّم «ستيمسون» الرئيس «ترومان» مذكّرة اقترح عليه فيها أن يوجّه إلى «اليابان» إنذاراً أخيراً يدعوها إلى إلقاء السلاح. وفي وزارة الخارجيّة سعى «غريو»، السفير السابق في «طوكيو»، بكلّ ما لديه من قوّة، لكي يُحاط اليابانيّون علماً بأنّ الظافرين لن يصرّوا على تدمير العرش الامبراطوريّ. واستمرّ نقاش هذا الموضوع في «بوتسدام»، فانتهى إلى نصّ أعطيت فيه «اليابان» تأكيداً تخوّل بموجبه حقّ اختيار نظام الحكم الذي ترغب فيه، بملء حرّيّتها. وأوضح، بما لا يحتمل أيّ التباس، أنّ السيادة اليابانيّة ستقتصر على جزر الوطن الأمّ الأربع: «هوكايدو»، و«هونشو»، و«شيكوكو»، و«كيوشو»؛ إذاً فقد قُضي بالزوال على كلّ الفتوحات الّتي حقّقتها «اليابان» منذ عهد الامبراطور «ميجي». ومقابل ذلك يأخذ الحلفاء على أنفسهم عهداً، بالرغم من إصرارهم على استسلام سريع غير مشروط، بتحرير القوّات اليابانيّة وإعادتها إلى أوطانها، وبالإبقاء على الصناعات الضروريّة لحياة الأمّة، وبإشراك «اليابان» بالتجارة العالميّة. «إن فرصة الخيار بالنسبة «لليابان» قصيرة الأمد، وإلاّ فالويل لها ! »

نُقل إعلان «بوتسدام» إلى «تشانغ كاي تشك» برقياً، ففاز بتوقيعه. ومهره «تشرتشل» كذلك بتوقيعه، متمّماً بذلك آخر عمل له كرئيس لوزارة حربيّة. لم يُستَشر «الروس» على اعتبار أنّهم لم يكونوا في حالة حرب مع «اليابان»، فلم يخفوا استنكارهم، واعتقاداً منهم بأنّ الحرب ستستمر حتّى خريف ١٩٤٦ فقد كانوا ينوون خوض غمارها على نطاق واسع، ويتوقّعون فرصة التدخّل في غزو الأرخبيل، ويأملون بالتالي أن يشتركوا باحتلال «اليابان». وما يريدونه، بخاصّة، هو إلغاء الملكيّة. ومحاكمة «هيروهيتو» كمجرم حرب وتعليقه على حبل المشنقة .

أذيع البيان الحليف في ٢٦ تمّوز. ووصل في النهار عينه إلى جزيرة «تينيان» هيكل قنبلة ذريّة شُحن على متن الطرّاد «انديانا بوليس». كانت مادّة المتفجّرة من الأورانيوم ٢٣٥ الذي لم يكن، على نقيض بلوتونيوم «ألاموغوردو»، قد أثبت فعاليته بعد. والواقع أنّ قسماً من المادّة فحسب قد شُحن على متن «الانديانا بوليس»، ووصلت الكميّة اللازمة لإتمام الكتلة المتوجّبة على متن طائرة «ك–٥٤». صادف المواكبون صعوبات كبيرة في «هونولولو» من قبل السلطات المشرفة على القاعدة الجويّة؛ لم ترضَ هذه السلطات، بناءً على القوانين السارية، بأن تجتاز المحيط الهادىء طائرة ضخمة لا تتعدّى حمولتها عشرات من الليبرات. وألحّت على ضرورة تزويدها بالمزيد من الحمولة! ولم تفكّ إسار الطائرة إلاّ بعدما استنفرت «واشنطن»، فأفرجت السلطات عنها من غير أن تخفي استنكارها

إنقسمت الحكومة اليابانيّة حيال هذا التهديد، فأشار «توغو» إلى أن اللهجة التي خوطبت بها «اليابان» تختلف كلّ الاختلاف عن عنف الألفاظ التي أمليت على «ألمانيا»، وأنّ الاستسلام غير المشروط، الذيّ ما زال قائماً عبارةً وشكلاً، قد أهمل في الواقع؛ وأشار كذلك إلى أنّ السُبل المتبقيّة قد سُدّت جميعها. كُلّف السفير «ساتو» بأن يطلب من الحكومة السوفياتيّة أن تستقبل الأمير «كونويي» سعياً وراء الوسائل الكفيلة بإعادة السلام، ولكنّه لم يفلح في حمل «ستالين»، ولا حتّى «مولوتوف». على استقباله. وخلاصة القول أنّه لم يبقَ هناك غير طريقة واحدة توفّر على «اليابان» كارثة «التدمير الشامل» الذي تضمّنه الإنذار الأخير، ألا وهي العودة في الحال عن كفاح يائس، واللجوء إلى تفهّم «الولايات المتّحدة» وتقديرها .

بيد أنّ الرومنطيقيّة القوميّة قد ثارت. وتزعّم حركةَ التصلّب وزيرُ الحربيّة الجنرال «أنامي». فأعلن بإصرار: «ليس الاستسلام غير المشروط بالنسبة «لليابان» لفظة غير مقبولة فحسب، بل هي غير واردة. ومهما يكن من أمر، فإنّ «أميركا» ليست على استعداد لأن تبذل ما سيكلّفها الغزو من دماء مجيفة باهظة الثمن. فلا بدّ من أن تلين في موقفها، فتمنحنا شروطاً أكثر مؤاتاةً. إذا نحن مضينا في مواجهتها بقرارات الاستماتة واليأس » .

أعرب عن جواب «اليابان» في ٢٩ تموز بلاغٌ نشرته وكالة أنباء «دوماي»، يقول إنّ الحكومة اليابانيّة قرّرت «تجاهل» الإنذار الأخير. وفي نظر«اليابان» لا يعني التجاهل ردّاً قاطعاً. وإنّ العبارة لا تغلق الباب. بل تلطّف حدّة الردّ. أمّا بالنظر إلى «أميركا» فقد حمل هذا الجواب معاني التصلّب والاستفزاز والاحتقار تقريباً .

وصل من «تينيان» إلى «بوتسدام» عن طريق «واشنطن» تقريرٌ يقول إنّ المجموعة المؤتلفة ٥٠٩، التابعة لسلاح الجوّ الأميركيّ، على أتمّ الاستعداد للقيام بالمهمّة المعهودة . ما لم تحل الأوضاع الجويّة دون ذلك . إلاّ أنّ «سباتز»، قائد الطيران الستراتيجيّ، رفض «القضاء بالموت على ما يقارب ١٠٠.٠٠٠ شخص، استناداً إلى أوامر شفويّة عاديّة. وأصرّ على التزوّد بأمر خطّيّ. فتسلّمه في ٢٥ تمّوز مذيّلاً بتوقيعَي «ستيمسون» و«مارشال». إلاّ أنّ ذلك لم يكن غير أمر تمهيديّ. أمّا الأمر بالتنفيذ فلا يحقّ أن يصدره غير القائد الأعلى للقوى المسلّحة الأميركية: أي الرئيس نفسه.

بيد أنّ التدابير قد اتّخذت. شُطبت مدينة «نيغاتا» من لائحة الأهداف، على اعتبار أنّها قليلة الاتّساع. أمّا «هيروشيما» فظلّت في رأس اللائحة، تتلوها «كوكورا» و«ناغازاكي». ستحلّق طائرة من طراز «ب–٢٩» فوق كلّ من هذه المدن الثلاث لتتثبّت من حالة الرؤية. ودُعيت الطائرة التي ستقلّ القنبلة «إينولا غاي»، وهو اسم والدة الطيّار الكولونيل «تيبيتز». ولسوف ترافق هذه الطائرةَ طائرتان أخريان من طراز «ب–٢٩»، تقلّ إحداهما جماعة من العلماء، وتقف الثانية على أهبة الاستعداد للحلول محلّ «الإينولا غاي» في محطّة «إيووجيما»، فيما لو دعت الحاجة إلى ذلك. أمّا القنبلة، وهي عاديّة المظهر أقرب إلى الدمامة منها إلى الأناقة، فتبلغ ١٠ أقدام طولاً، و٥ أقدام قطراً. وتزن أقلّ من ١٠،٠٠٠ ليبرة. كان على الضابط «وليم س. بارسونز» أن يتمّ جمع قطعها خلال الرحلة. ولسوف تعيّر القنبلة بحيث تنفجر على علوّ ٦٠٠ م من الأرض. هذا والكلّ يجهل تمام الجهل ما عكن أن يسفر عنه انفجار نوويّ يحدث على مثل هذا الارتفاع، كما يجهلون ما إذا كان الوقت سيسمح للطائرة القاصفة بالابتعاد مسافة كافية تحول دون انحلالها وتفكّكها.

بقيت هنالك مهمّة شاقّة واحدة: هي إطلاع «ماك أرثر»، الذي لم ينبّأ بمشروع «منهاتن» أكثر من أيّ جنديّ من جنوده؛ فتكبّد «سباتز» مشقّة السفر إلى «مانيلا»، متخوّفاً من الاستقبال الذي ينتظره هناك. إلاّ أنّ «ماك» العظيم قد سجّل النبأ الذي سينتزع فتح «اليابان» من بين يديه من غير أن يبدر منه أي انفعال .

وفي ٥ آب، وبعد انتظار طال أمده، تسلّمت المجموعة الجويّة ٥٠٩ أمر الرئيس «ترومان» بالتنفيذ. في تمام الساعة ١٠٣٧ من يوم ٦ آب، أقلعت طائرات الاستكشاف الثلاث «ب–٢٩» من «تينيان»، وما مرّت نصف ساعة حتّى لحقت بها «الإينولا غاي»؛ وقد انضمّ إلى الملاحين التسعة العاديّين «بارسونز» وأخصّائيّان آخران. تمّت الرحلة الليليّة في شروط ممتازة مثاليّة. وفي الساعة ٦،٤٠ أخذت «الإينولا غاي» تعلو من ارتفاع تحليقها العاديّ، وهو ٩.٠٠٠ قدم، إلى المستوى المناسب للقصف

وهو ٣٠٠٠٠ قدم. وما لبثت الطائرة «ب-٢٩». «سترايت فلاش». أن أعلنت في تمام الـ ٧٠٠٩ أنّ السماء صافية فوق «هيروشيما». وسرعان ما بدت المدينة. في الساعة ٨٠١١. جليّة للغاية على أصابعها السبع التي ترسمها أفاريز «الأوتا». سليمة لم تمسّ. مستعدّة لتقبّل معموديّتها النوويّة. وما أزفت الساعة ٨٠١٣ و ٣٠ ثانية حتى أصدر «تيبيتز» إلى قاصفه. الميجر «توم فيربي». أمراً بسيطاً قال فيه: «هلمّ»!

غادرت القنبلة المستودع في تمام الساعة ٨٠١٥ و١٧ ثانية. فقامت «الإينولا غاي» بوثبة رفعتها نحو السماء. بعدما فقدت ١٠٠٠٠ ليبرة من حمولتها. كان الركب عالماً بأنّ ٢٥ ثانية لا بدّ أن تنقضي قبل حدوث الانفجار؛ وأنّ الطائرة ستكون في هذه اللحظة على بعد ١٨ كلم من نقطة الصفر. فطفق كلّ من الرجال يعدّ: « ٤٢ ... ٤٣ ... ٤٤ ...»

وفجأة اندلع من قلب المادّة برق خاطف عجيب. على غرار ما حصل في «ألاموغوردو». أعمى الطيّارين خلف نظّاراتهم الشبيهة بنظّارات عمّال اللحام الذاتيّ. وما لبث فطرٌ هائل الاتّساع متوهّج أن ارتفع وتألّق في السماء ...

كان «ترومان» في البحر على متن الطرّاد «أوغوستا». فقد انتهى مؤتمر «بوتسدام» في جوّ من الأسى بعدما تبيّن أنّ صفحة خلاف تاريخيّ قد انفتحت بين «الولايات المتّحدة» و«الاتّحاد السوفياتيّ». ولكنّ ذلك لم يؤثّر في مرح الرئيس. كان بالأمس قد أصدر ، من غرفة العمليّات الخاصّة «بالأوغوستا»، الأمرَ باستخدام القنبلة الذريّة. قضى صبيحة ذلك النهار في الترقّب متشمّساً على المصطبة الخلفيّة مصغياً إلى تحت السفينة . ثمّ ذهب فجلس في قاعة الطعام العامّة الخاصّة بالطرّاد، يشاطر النوتيّة طعامهم. وفيما هو هناك حمل إليه أحد مساعديه البرقيّة التي أتت تعلمه بانفجار «هيروشيما»: «النتائج جليّة في غاية النجاح بالنسبة إلى كلّ ناحية. النتائج المشاهَدة فاقت كلّ تجربة سابقة...» عمد «ترومان» في مذكّراته في ما بعد إلى إحاطة انفعاله بهالة من الجلال والمهابة. ولكنّه، في الواقع، قد أخذ يصيح غبطةً وهو يقول: «أيّها الأولاد، لقد رميناهم ببلاطة تساوي قوّة ٢٠٠٠٠ طنّ من الديناميت!» فانفجر البحّارة هاتفين ومهلّلين. أمّا آلام الضمير المبرّحة، ومظاهر القلق والندم التي خالطت نشوة الظفر. فتركيب تاريخيّ مزيّف. صحيح أنّ بعض الأشخاص، ومنهم «أيزنهاور»، قد شجبوا استخدام القنبلة، بطريقة عفويّة، على اعتبار أنّها لم تكن ضروريّة لإخضاع «اليابان»؛ إلاّ أن الأكثريّة الساحقة لم ترَ في ولادة السلاح الجديد إلاّ نهاية الحرب السريعة، وحقن الدماء الذي أتى يومئذ. هذا فضلاً عن أنّ الذين أسفوا لوقوعها على «هيروشيما» كانوا على استعداد للتهليل لها في حال إلقائها على «برلين».

وراحت الإذاعات تتكلّم. كان «ترومان» قد سجّل قبل إبحاره بلاغاً يعلن فيه للعالم دخوله في عهد الذرّة؛ فبواسطته، وبواسطة تعليقات إذاعة «سان فرنسيسكو»، أحيط وزير الخارجيّة «توغو» علماً بطبيعة القذيفة التي أصابت «اليابان». فأنبأ زميله وزير الحربيّة، طالباً إليه بعض التفاصيل المتعلّقة بالانفجار. ولكنّ العسكريّين عمدوا إلى التهرّب والتمويه. فاكتفوا بالاعتراف بأنّ الأضرار التي نزلت «بهيروشيما» جدّ فادحة وخطيرة . أمّا البلاغ الذي أذاعوه في الغد فاكتفى بالتحدّث عن «نوع من القنابل جديد» بوشر إجراء تحقيق حوله. أمّا «هيروشيما» فلم يبقَ منها سوى هياكل بعض المباني المشيّدة بالإسمنت. كانت المدينة قد بدأت يوم عملها . وبناء للقاعدة السارية لم تُطلق صفّارات الانذار

عمود القطر القتّال ينعقد فوق «ناغازاكي».

الكولونيل «بول تيبيتز» الذي قاد طائرة «ب-٢٩» حاملة القنبلة الذريّة إلى «هيروشيما».

قنبلة «هيروشيما».

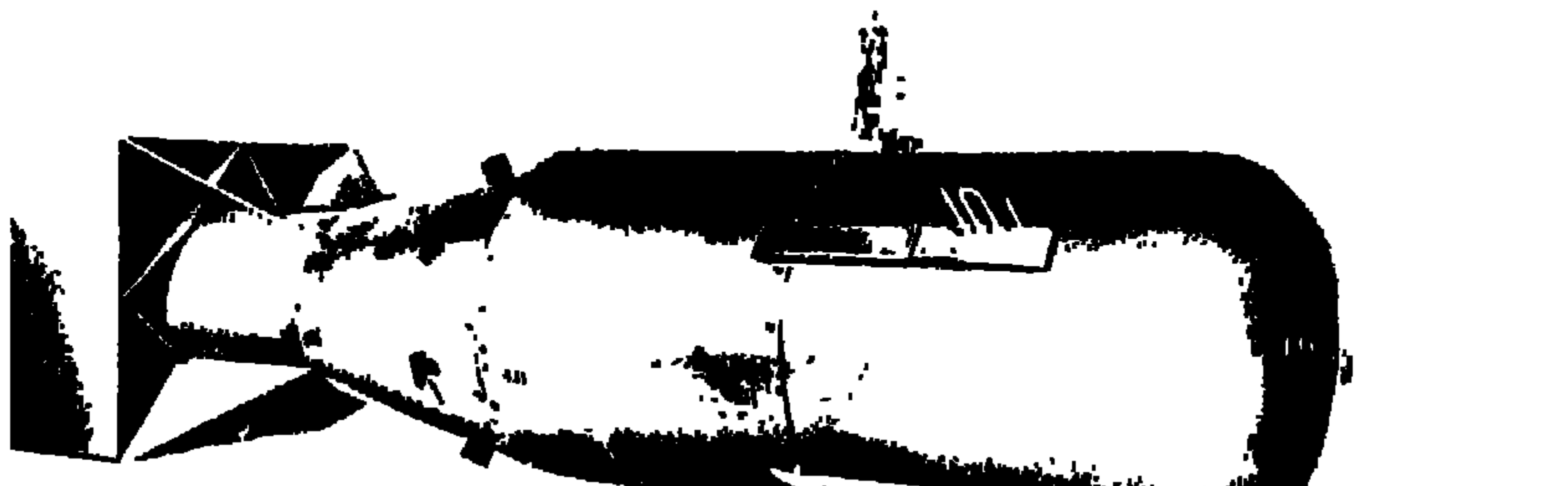

من أجل طائرات معزولة تحلّق في سمائها. فإذا ببرق هائل مخيف يغمرها، مخلّفاً حريقاً ضخماً هائلاً اندلعت نيرانه وامتدّت ألسنته في مدى ثانية. فحافلات الترام ما فتئت غاصّة بركّابها المكلّسين، وقد ازدحموا على المقاعد أو احتشدوا وقوفاً. وهبّت ريح بلغت سرعتها ١٠٢٠٠ كلم في الساعة فألقت الجدران أرضاً في شعاع بلغ اتّساعه ١٠٥٠٠ م؛ وحطّمت النوافذ حتى على مسافة ١٢ كلم من نقطة الصفر. ونشبت زوبعة من نار شبيهة بالزوابع التي أضرمتها مئات القاصفات في «دريسد» و«هامبورغ» و«طوكيو»، وراحت تدور وتتلوّى خلال ستّ ساعات. وما لبثت أن ظهرت على الناجين بوادر وظواهر غريبة: بوادر قيء وإسهال بلغت درجة غير معهودة من الشدّة، ترافقها عمليّات نزف ضئيلة كثيرة العدد في الفم والزلعوم. وسرعان ما حضرت المنيّة عدداً كبيراً من الضحايا المصابين بتلك الظواهر. ولسوف يسجّل الإحصاء فيما بعد ٧٨٠١٥٠ قتيلاً، و٩٠٢٨٤ جريحاً خطيراً، و١٣٠٩٣٨ مفقوداً، ولن يدخل في حسابه الجنود الذين كانوا يعدّون ٤٠٠٠٠ رجل، قد يكون الانفجار قضى على نصفهم. أمّا مقرّ قيادة الجيش الثاني، ومركز القيادة الغربيّة المحليّة، والمدرسة والمستشفى العسكريّان فقد أبيدت وامّحت آثارها.

شملت يوم ٧ آب فوضى شاملة. وفي ٨ آب استدعى الامبراطور وزيرَ الخارجيّة «توغو». وكان شقيق الامبراطور، العالم الأمير «تاكاماتسو»، قد ترأّس لجنة من علماء الفيزياء أنكرت احتمال ظهور قنبلة ذريّة في النزاع الراهن، ولكنّ التكذيب لا يحتمل جدلاً، ولذا قرّ رأي الامبراطور على أنّ المضيّ في الحرب أمر محال. فأجابه «توغو» أنّه، وقد انتهى مؤتمر «بوتسدام»، بات ينتظر على أحرّ من الجمر أن يستقبل «مولوتوف» السفيرَ «ساتو». وأن يتمكّن الأمير «كونويي» من الرحيل قياماً بمهمّة التفاوض المستندة إليه .

في العشيّة بلغ النبأ «موسكو». وقد كان مرتقَباً بفارغ صبر. وأخيراً

«ناغازاكي» بعد إلقاء القنبلة الذريّة عليها . وقد انتصبت وسط أنقاضها جدران كليّة الطبّ .

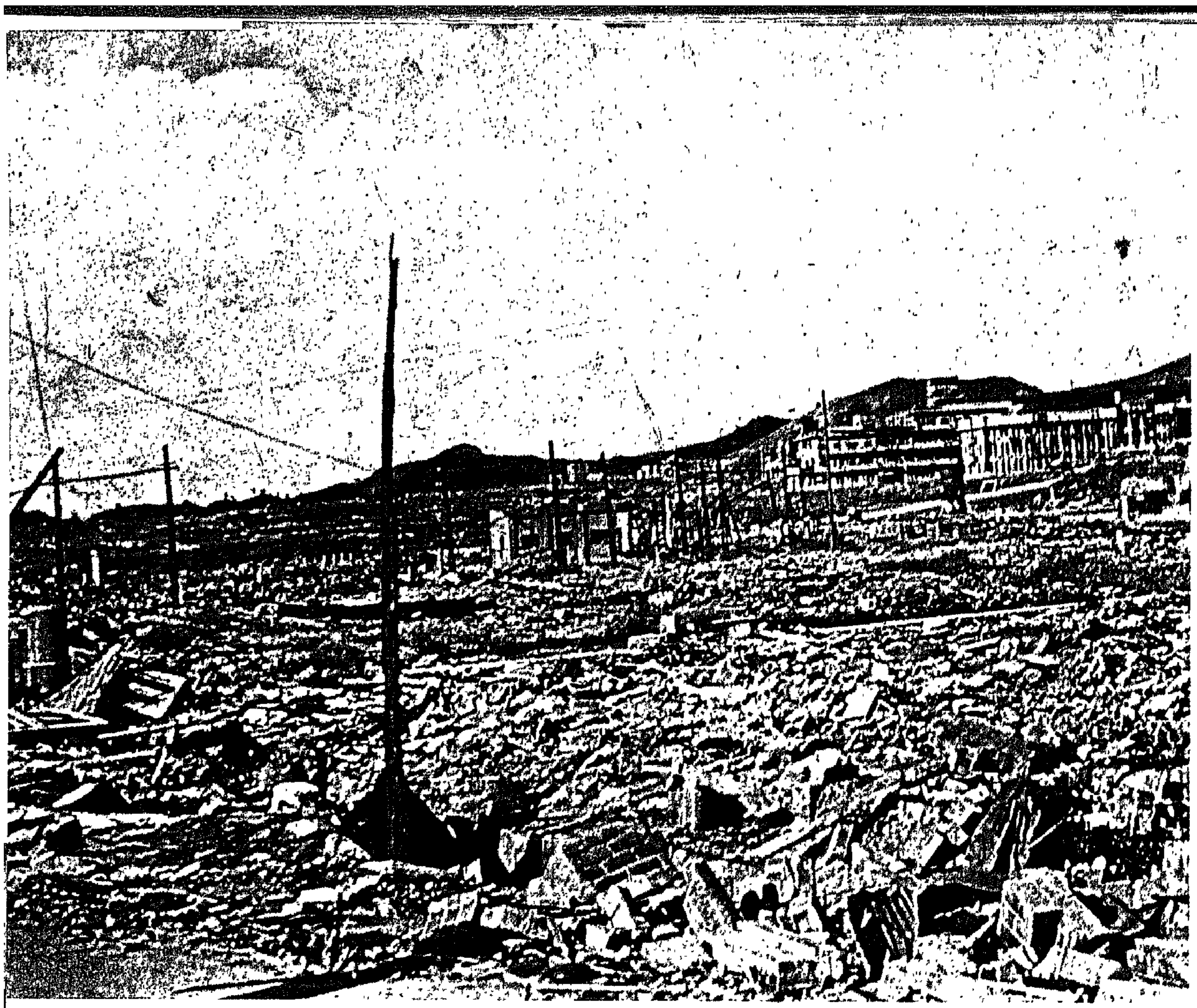

آخـــر صـُــوَر المـَـأسـَــاة

لقد انهارت دول « المحور » ؛ وانصرفت « الولايات المتحدة » المنتصرة بكامل قواها إلى المحيط الهادىء بغية إذلال أحد المسؤولين عن النزاع ، وهو « اليابان ». وقد ورد في تعليمات «« واشنطن» إلى «ماك أرثر»: « علينا أن نأخذ بيد الشعب اليابانيّ في معارج التاريخ ، فنساعده على إدراك قيم المؤسّسات والثقافة والمنجزات الّتي عرفتها « الولايات المتّحدة» وغيرها من الديموقراطيّات » .

على جسر «الميسوري» : الجنرال «ماك أرثر» يتقبّل استسلام «اليابان». وقد وقف خلفه ممثّلو الدول الحليفة .

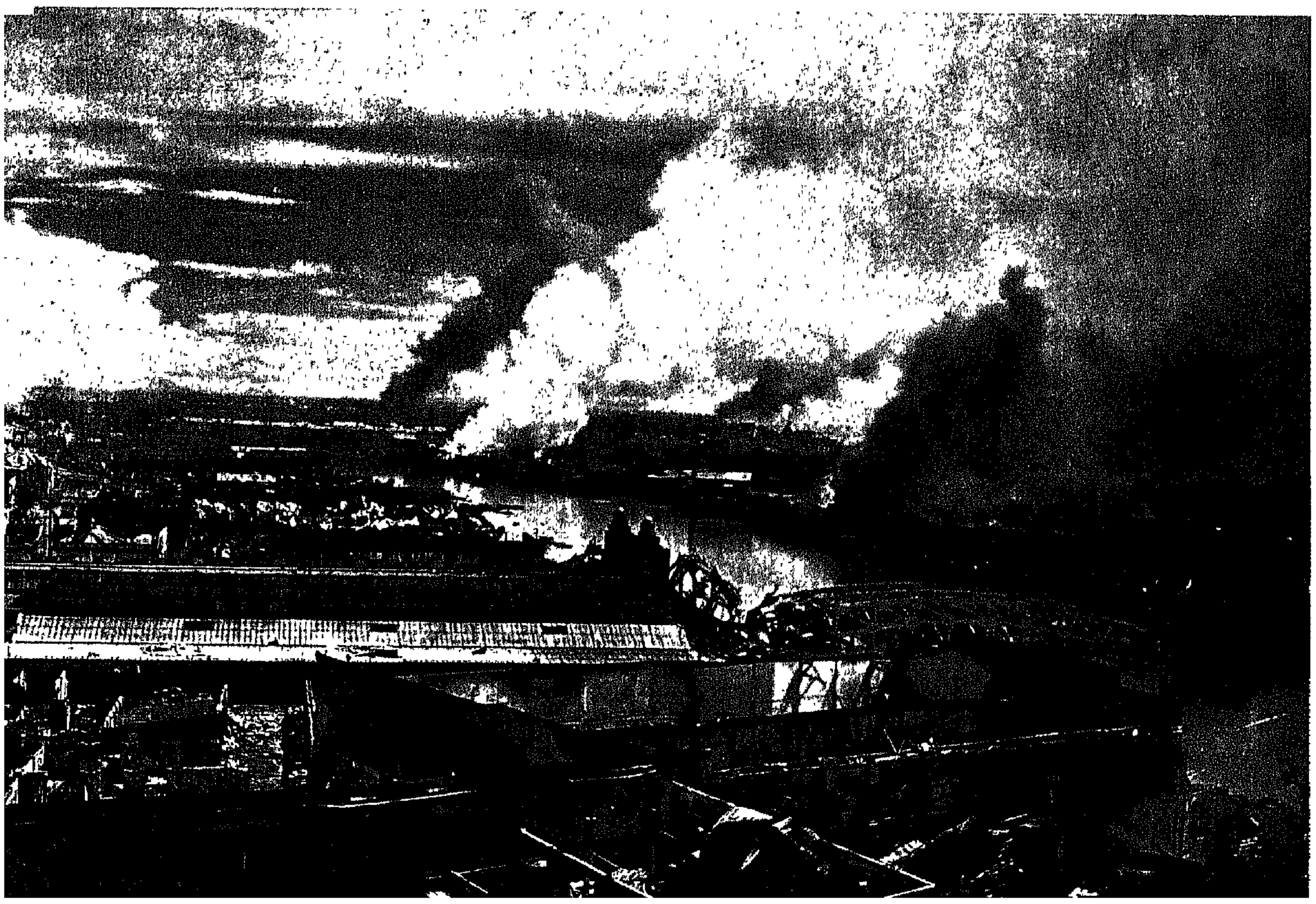

الحيّ الصناعيّ في «مانيلا» ، في الوقت الذي دخلت إليه المصفّحات الأميركيّة وهي تردّ على المدفعيّة اليابانيّة بالمثل .

استدعى «مولوتوف» السفيرَ «ساتو» ليبلغه إعلان «الاتّحاد السوفياتيّ» الحرب على «اليابان» !

وتعاقبت المناقشات الحكوميّة في اليوم التالي، ٩ آب. وتخلّلتها أنباء عسكريّة مفجعة: كانت ١.٥٠٠ طائرة من سلاح البحريّة الأميركيّة ترهق شماليّ «هونشو» بلا هوادة؛ وقد شنّ الروس الهجوم في «منشوريا»؛ وأخيراً، وبصورة أخصّ، سقطت على «اليابان» قنبلة ذريّة أخرى !

وحسب وجهة النظر الأميركيّة، لم تكن الغارة قد تمّت في ظروف الكمال التي نعمت بها غارة «هيروشيما». فالقنبلة المحشوّة بالبلوتونيوم كانت مخصّصة لـ «كوكورا»، ولكنّ غيوماً كانت تحجب جزيرة «كيوشو» فكان على رئيس البعثة، الماجور «سويني»، أن يستدير شطر مرمى الاستبدال الآخر، «ناغازاكي». وأمّا الانفجار، الذي كان أكثر عنفاً من انفجار ٦ آب، فقد أوشك أن يفتّت طائرة «ب—٢٩» التي اضطربت ثمّ حطّت في «أوكيناوا»، أقرب مكان ممكن. غير أنّ هضاب «ناكازاكي» قد حدّت من فعالية التفجّر، ومن أهميّة الأضرار وعدد القتلى. ومن جهة أخرى بات المستودع الذرّيّ في ذلك الوقت خاوياً: فلسوف تنقضي أسابيع عدّة قبل أن تنتج «هانفورد» و«أوك ريدج» كمّيات المادّة المتفجّرة الضروريّة لانفجارات جديدة.

كانت الحكومة اليابانيّة تجهل ذلك. ليس هذا فحسب، بل لقد استنتجت، بعد استجواب طيّار «ب—٢٩» أسقطت طائرته أنّ قنبلة ثالثة كانت مهيّأة لإلقائها على «طوكيو» في ١٢ آب .

راح «توغو» يستجوب العسكريّين: هل كانوا يمنّون النفس بأدنى أمل في النصر؟ فأجاب الأميرال «يوناي»، وزير البحريّة، نفياً، ومن غير تردّد. وأمّا الجنرال «أنامي» فقد راح يماحك: إنّ المعركة الحاسمة، معركة «اليابان»، لم تخض بعدُ، وإمكانيّة الإلقاء بأيّ غزو في البحر لم تزل. وصرّح «أنامي» بأنّه يقبل مع ذلك بإلقاء السلاح إذا قبل الحلفاء بعدم احتلال «اليابان»، وبالسماح للجيش اليابانيّ بأن يتسرّح بنفسه، وبأن يحاكم مجرمو الحرب أمام محاكم يابانيّة، هذا فضلاً عن الإبقاء على الملكيّة. وأمّا الجنرال «أومازو» رئيس أركان الجيش العامّة، والأميرال «تويودا»، رئيس أركان البحريّة العامّة، فقد ناصرا وزير الحربيّة في الاستنتاجات التي انتهى إليها .

وقبيل منتصف الليل عاد المجلس الأعلى إلى الالتئام في الملجإ الأمبراطوريّ للمرّة الثانية في اليوم نفسه. من الوجهة القانونيّة كان مؤلّفاً من ستّة أعضاء هم: رئيس الوزارة، وزير الخارجيّة، وزيرا الحرب والبحريّة، ورئيسا الأركان العامّة لوزارتي الحرب والبحريّة. وأمّا في ذلك الظرف بالذات، فقد دُعي كذلك البارون «هيرانوما» رئيس المجلس الخاصّ. ولم ينقص هذا الاحتفال أيّ مظهر من المظاهر البروتوكوليّة، بما فيها سترة الأعضاء المدنيّين. كان ضوء القمر البهيّ يشعّ وسط أشجار الصنوبر الجليلة التي نجت من حريق القصر الأمبراطوريّ. وبصورة استثنائيّة لم يكن نذير واحد للخطر قد دقّ في «طوكيو». ترأس المؤتمر «هيروهيتو». إنّ إسهامه في المناقشات كان سابقة جديدة، لكونه يُعتبر تجسيداً صامتاً للأمبراطوريّة الإلهيّة .

غير أنّ المواقف كانت متصلّبة، والقوى متعادلة. فقبل «توغو» و«يوناي» و«هيرانوما» بالاستسلام؛ ورفضه «أنامي» و«أومازو» و«تويودا»، واضعين شروطاً يرفضها المنتصرون مسبّقاً .

كان رئيس الوزارة، الأميرال «سوزوكي» الهرم، قد أصغى إلى سياق المناقشة من غير أن يسهم بها. وفجأة نهض من مكانه. كانت الساعة ٢ من صباح ١٠ آب. قال: «أيّها السادة، إنّنا نتناقش منذ ساعات، فيما القرار الذي يجب أن ننتهي إليه لا يجدر تأخيره ولو دقيقة واحدة. إنّني أقترح عليكم أن نجعل الأمر رهناً بالإلهام الأمبراطوريّ، وأن نستبدل بقرارنا قرارَ صاحب الجلالة الأمبراطور. »

يا له من تصرّف غريب! ولقد جعله «سوزوكي» مفجعاً عندما خرّ ساجداً أمام «هيروهيتو». فأمره هذا بأن ينهض، وبأن يعود إلى مكانه. ثمّ بادر بالكلام، فراح يلوم العسكريّين بشدّة: لقد وعدوه بالانتصارات غير مرّة، وهم لم يأتوه إلاّ بنتائج مخيّبة. كيف إذاً، والحالة هذه، يثق بما يغدقونه من وعود جديدة، ووضع «اليابان» قد غدا على ما هو عليه من سوء؟ إنّه لمضطرب لما تحمّله شعبه من آلام. وأمّا مصيره الشخصيّ، ومصير سلالته الملكيّة، فلم تكن لهما قيمة في الرهان القائم. فهو يقبل بشروط الحلفاء، مهما بلغت من القساوة والإذلال والضغن .

واستمرّ الليل هانئاً هادئاً يستحمّ في ضياء قمره. وفي وزارة الخارجيّة، ووراء نوافذ محجوبة، كانوا يحرّرون المذكّرة التي سوف تسلّم في ساعات الصبح الأولى إلى المفوّضيّتين اليابانيّتين في «برن» و«ستوكهولم». كانت تتضمّن القبول بحكم «بوتسدام»، بشرط واحد: «على أن لا يحمل هذا الحكم المذكور أيّة متطلّبات تمسّ امتيازات صاحب الجلالة الامبراطور كسلطة ملكيّة. »

عُرف الجواب الأميركيّ بواسطة الإذاعة في الساعة ٤ من صباح ١٢. وقد أثبت بعد ساعات عن طريق المفوّضيّة السويسريّة. وحيال الشرط اليابانيّ أوضحت «الولايات المتّحدة» موقفها بالعبارات التالية: «إبتداء من الاستسلام، ستكون سلطة الامبراطور خاضعة لسلطة القائد الأعلى للقوّات الحليفة. » وكان واضع هذه العبارة هو سكرتير الدولة الجديد «جيمس بيرنز»؛ وقد كانت حلاًّ وسطاً بين المتطرّفين، أمثال «أووين لاتيمور»، الذين كانوا يرغبون بمقاضاة الأمبراطور كمجرم حرب، والواقعيّين أمثال «غرو» و«ليهي» الذين قبلوا بكلّ بساطة بالإبقاء على الملكيّة. وفي «طوكيو» تفجّر النزاع واحتدم: وأكّد «توغو» أنّ الردّ الأميركيّ كان مرضياً، وأنّ الخضوع كان واجباً. وأمّا «هيرانوما»، الذي انقلب على موقفه المعتدل، فقد أكّد، بعكس ذلك، انّ إخضاع العاهل لسلطة أجنبيّة أمرٌ غير مقبول، لكونه يقضي على كيان الدولة اليابانيّة. وعاد أنصار القتال حتّى الموت يحرزون بعض التقدّم؛ فوجّه «أنامي» للجيش نداء يعده فيه بالنصر إن هو كان مستعدّاً لبذل التضحيات لصدّ الغزو. وقد أُبلغ عن هياج فائق القوّة في بعض هيئات الجند. وقد أشير إلى «سوزوكي» و«توغو» و«يوناي» كخونة نُذِروا لعقوبات لا تعرف الرحمة .

وجد المجلس الأعلى نفسه في ١٤ آب في وضع ٩ آب عينه. ولقد رفع جلسته بالطريقة نفسها. وأوضح «هيروهيتو» موقفه. قال إنّه يفهم مشاعر الوطنيّين، ولكنّ واجبه كامبراطور هو أن ينقذ الأمّة. فقبول الشروط الحليفة أمرٌ لا مفرّ منه. ولسوف يتوجّه إلى شعبه بنفسه ليعلمه بذلك، وليطلب إليه أن يخضع لواقع الحاضر للحفاظ على المستقبل .

إندلعت نار الثورة العسكريّة في العشيّة نفسها. قاد ليوتنان—كولونيل اسمه «هاتاناكا» مجموعةً من الضبّاط إلى الجنرال «موري»، رئيس الحرس الأمبراطوريّ، وطلب منه أن يوقف الانهزاميّين؛ فرفض «موري» طلبه؛ فأردته طلقات انطلقت من رشيش. واحتلّ المتآمرون إذاعة «طوكيو» وراحوا يبحثون عن الإسطوانة التي سجّل عليها الإمبراطور رسالته إلى الأمّة، بغية إتلافها؛ وأحرق آخرون مساكن «سوزوكي» و«هيرانوما». وأطلق نذير الخطر، وراحت طائرات ترعد فوق «طوكيو». وهام السكّان الملعون في كلّ صوب. وجاش الثوّار، ولكنّهم باتوا من غير رئيس. أمّا الجنرال «أنامي»، فبعدما عاد من المجلس الأعلى، بقر بطنه وقُطع رأسه نزولاً عند رغبته للتكفير عن معارضته الإمبراطور. وسارع الجنرال «تاناكا»، القائد الأعلى لجيش الشرف، إلى ثكنة الحرس، فأعادهم إلى

آخر فصل من فصول المأساة : توقيع وثيقة استسلام « اليابان » على ظهر « الميسوري » يوم الأحد ٢ أيلول ١٩٤٥ . الساعة ٠٩،٠٤ ويبدو في الصورة الليوتنان–جنرال «رتشارد ك . ساثرلاند »، من أركان حرب «ماك أرثر» ، وهو يوقّع على الوثيقة التاريخيّة .

في «رامس» ، بعد توقيع وثيقة استسلام «ألمانيا» . ويبدو من اليسار إلى اليمين : الجنرال «سوسلو باروف» ، الجنرال «مورغان » ، الجنرال «سميث» ، الجنرال «أيزنهاور» ، مارشال الجو «تيدر» .

الجنرال «غوستاف جودل» يوقّع على وثيقة استسلام «ألمانيا» وبقربه الأميرال «فون فريدبورغ » .

الطاعة بعد خطبة استغرقت ثلاث ساعات. وإذ قام بواجب كان يتناقض مع ضميره، أقدم هو الآخر على الانتحار على طريقة «هاراكيري».

في الساعة ١٦ من ١٥ آب، وفي أطلال المدن، وفي ساحات القرى، تجمّعت «اليابان» بكاملها حول مكبّرات الصوت. لم يكن أحد قد سمع صوت الامبراطور من قبل، ولم يكن أحد يعلم لماذا عمد إلى استدعاء شعبه بكامله. كان معظمهم يعتقدون أنّه سوف يرسل نداءً يدعو فيه إلى القتال حتّى الموت. وتعالى الصوت غريباً، عميقاً، لاهثاً. وأمّا التعبير التقليديّ الممات فقد كاد أن يكون غير مفهوم. ومع ذلك لم يفت أحداً فحوى الرسالة: كان الامبراطور يريد أن يوقف القتال. وأن يقبل بالمقدّر، بالهزيمة، بالإذلال، بالاحتلال.

رفض الكثيرون من اليابانيّين الأمرَ الواقع. وفي بعض الثكنات سالت دماء المنتحرين في السلالم شلاّلات؛ وصعد بعض طيّاري «كاميكازي» الانتحاريّين إلى طائراتهم وراحوا ينتحرون غرقاً في خليج «طوكيو»؛ وجاءت مجموعات تخرّ صامتة أمام جسر «نيجوباشي»، المدخل الرئيس للقصر الامبراطوريّ، وقد بقي الكثيرون منهم جثثاً هامدة هناك يضرّجون الأرض بدمائهم؛ وقد جرت فصول مماثلة في الأماكن المقدّسة كلّها؛ وفي «طوكيو» اجتمع حشد من الثوّار في «أتاغوياما» حيث كان اتّحاد «إيزاناني» و«إيزاغاني» قد بعث «اليابان» إلى الوجود. وأمّا طيّارو قاعدة «أتزوغي» فقد كانوا في حالة ثورة جهاريّة، فراحوا يحلّقون على انخفاض فوق القصر، وهم يلقون بمناشير تشتم الخونة، مطالبين باستمرار القتال إلى النهاية.

إستقال الأميرال «سوزوكي»؛ ولم يكن الوقت كافياً لاستشارة رجال الدولة الهرمين الذين يلطّفون بحكمتهم السياسةَ اليابانيّة المضطربة العنيفة. وقرّر الامبراطور تعيين عمّه الأمير «هيغاشيكوري» رئيساً للوزارة؛ وأوفد أربعة آخرون من أفراد العائلة الامبراطوريّة إلى جيوش ما وراء البحار للتأكّد من خضوعهم. لقد أعلنت السلالة الملكيّة اختيارها طريق السلام.

وقد دعمها في ذلك الشعورُ الوطنيّ الحقيقيّ؛ فالشعب اليابانيّ يرتضي أن يموت، ولكنّه يؤثر البقاء. وقد أيقن، من خلال الخراب الذي كان يتساقط على رأسه، أنّ الحرب قد فُقِدت. وراح يقيس عمق الكذبة التي غُطّس فيها عندما قيل له إنّه غير قابل للقهر. وأمّا الرومنطيقيّة الدمويّة التي كانت تتأجّج في قلوب عشرات ألوف المتعصّبين فقد كانت عاجزة في وجه جمود ١٠٠ مليون من الأرواح البشريّة؛ فهمدت الثورة، وانتصر الخضوع، وسادت الرغبة في الحياة.

كان صباح الثاني من أيلول غائماً منعشاً. وفي الساعة الخامسة غادر موكبٌ قصر «أكازاكا»: مقرّ الحكومة المؤقّت، الذي بقي منتصباً وسط حيّ أُحرِق ودُكّ حتّى الحضيض. وكانت الرحلة حتّى «يوكوهاما» رحلة في صحراء من رماد. وفي مدخل المرفإ الكبير كانت الحراب الأميركيّة وهّاجة: كان بعض عناصر الفرقة ١١ المنقولة جوّاً قد وصل منذ يومين بقيادة الجنرال إيشيلبرجر»؛ متقدّماً بفارق ثلاث ساعات فحسب القائدَ الأعلى «دوغلاس ماك أرثر»، الذي عُيِّن لقبول استسلام «اليابان». ولإعادة توجيه تاريخها. وكانت الحكومة اليابانيّة هي نفسها قد طلبت ألاّ يهبط في «أتسوغي»، حيث غلت العصبيّة لمدّة قصيرة خلت. فغضّ «ماك أرثر» الطرف عن هذا التحذير. فإذا بـ ٣٠ ألف جنديّ يابانيّ يودّون له تحيّة سلام بين «أتسوغي» و«يوكوهاما»! وها هو الآن في خليج «طوكيو»، على متن «الميسوري»، ينتظر خضوع المنهزمين.

لم يكن تشكيل الوفد سهلاً. فلقد اعتُقِد أنّ إسناد رئاسته إلى رئيس الوزراء، وهو من أقارب الامبراطور، كان أمراً مستحيلاً؛ وكانت شخصيّات مدنيّة وعسكريّة عديدة قد صرّحت بأنّها تؤثر الانتحار على أن تنضمّ إليه. وقدّم وزير الخارجيّة الجديد، «مامورو شيغيميتسو» نفسه متطوّعاً، وأمّا الجنرال «أومازو»، فمع أنّه قد ناهض الاستسلام.

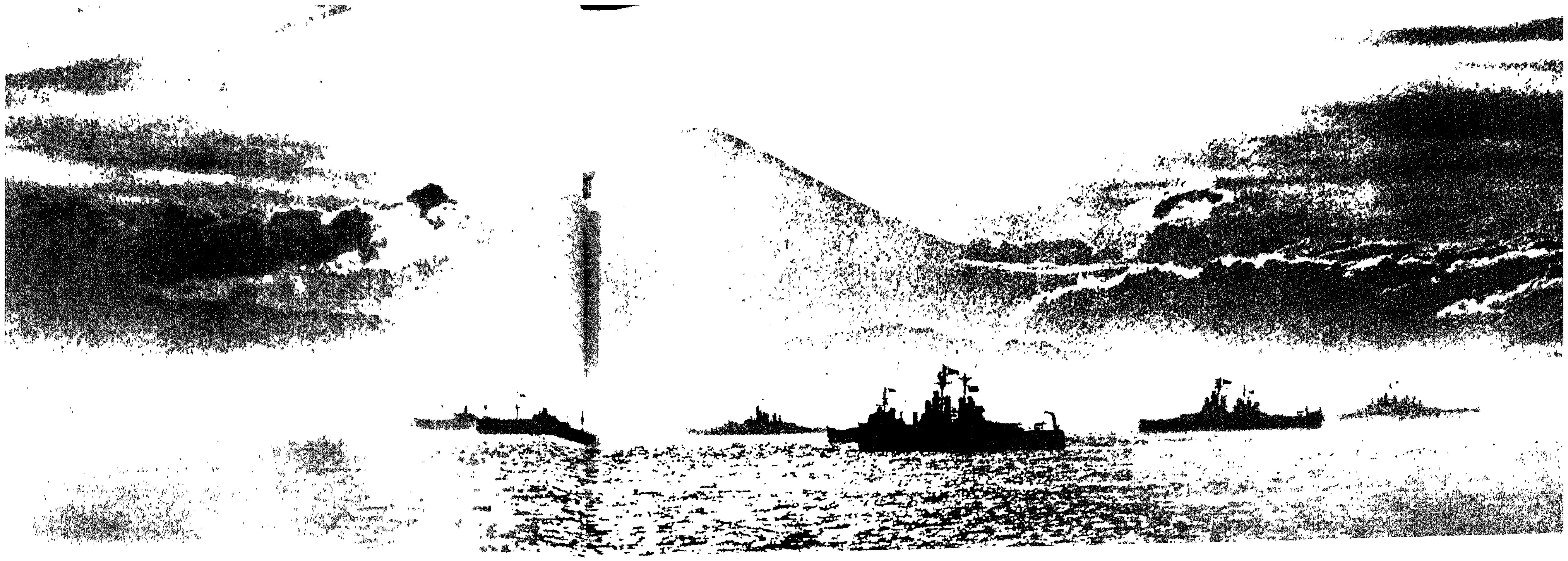

صورة رمزيّة للعقاب العسير. لقد ساق العدوان على «بيرل هاربور» أسطول «الولايات المتّحدة» إلى أقدام جبل «اليابان» المقدّس، إلى خليج «طوكيو». أمّا وقد رضخت «اليابان» للواقع واستسلمت، فقد عرفت نهضة سريعة وازدهاراً اجتماعيّاً رائعاً.

[illegible] كما قد [illegible] إلى [illegible] المتوقّعان والديبلوماسيّون أو [illegible] رفقتهما إلى ظهر المدمّرة. كانت السماء قد [illegible] شعاعاً نقيّاً باهراً. وكانت السفن الحليفة [illegible] النظر [illegible] بإيماءة الاحتفال.

[illegible] مئات من البحّارة وأقدامهم [illegible] الاحتفال. وبعد «شيغيميتسو» [illegible] السفينة متّكئاً على عصاه. وكان قد فقد [illegible] وعلى سطح السفينة الخلفيّ [illegible] سجّادة خضراء. كانت تحمل أدوات الاستسلام. [illegible] البعثات الحليفة التي كانت ممثّلة [illegible] «أستراليا». ومارشال الجوّ «إيزيت» [illegible] «غروسفوف» عن «كندا». [illegible] «الصين». والأميرال «فريزر» عن [illegible] «لوكلير» عن «فرنسا». والأميرال [illegible] «هولاندا». والجنرال «ديريفيانكو» عن «الاتّحاد السوفياتي» [illegible] «الاتّحاد السوفياتي». فعلى الرغم من تدخّله في اللحظة [illegible] في احتلال «اليابان». ولن يمضي [illegible] لدى مجلس الرقابة الحليف المشترك قد [illegible] وأنّه يعتبر وجوده كالعدم.

[illegible] طويلة. كان اليابانيّون يتمالكون أنفسهم عن [illegible] «ماك أرثر». وعلى أعقابه الأميرال «نيميتز» والأميرال [illegible] قد اعتبر ضروريّاً لتعيين حصّة [illegible] الجيش الأميركيّ والبحريّة الأميركيّة. وقد [illegible] هذان الرجلان [illegible] أمر طويل. هما الإنكليزيّ «بيرسيفال» الذي سلّم «سنغافورة»، والأميركيّ «وينرايت» الذي سلّم «كوريجيدور».

لم يكن البرنامج يتضمنّ أيّة خطبة. ولكنّ «ماك أرثر» حمل مفاجأة: فقد راح يتكلّم! وقد نطق بكلام رائع. قال إنّه يحتفل بعودة السلام. فبدّد ستار روح «المظنّة والبغض والضغينة». وشمل المنتصرين والمنهزمين طالباً إليهم جميعاً أن يبذلوا مجهوداً مشتركاً لبلوغ مرتبة بشريّة أسمى. وقد نذر هو نفسه التعهّد التالي: «بصفتي القائد الأعلى للقوّات الحليفة، أعلن عن عزمي الوطيد، تمشّياً مع روح البلدان التي أمثّلها، في أن أقوم بأعباء مسؤوليّاتي بعدل وبطول أناة». كانت الريح تصفر من كلّ صوب، والرايات تصطفق تحت الشمس. وأمّا التناقض مع الاحتفالات الليليّة الكئيبة في «رامس» وفي «برلين»، التي تميّزت بالتبجّح والحقد، فقد كان تناقضاً صارخاً. وحسب قول أحد الشهود اليابانيّين، الديبلوماسيّ «كازي»، جعل إلهام «ماك أرثر» الخيّر من «الميسوري»، تلك الآلة الحربيّة الضخمة، «مذبح سلام».

وقّع اليابانيّون. ووقّع الحلفاء. كانت الساعة ٩،٢٥. إنصرف اليابانيّون تحيّيهم عند سلّم جوف السفينة صفّارة ملازم بحريّ أوّل. وأركان «الميسوري» العامّة في وقفة التأهّب. وهكذا انتهت الحرب العالميّة الثانية في يومها الـ ٢،١٩٤، بعد مضيّ ستّ سنوات من بدايتها. اشترك فيها ٦١ دولة، وكذلك عدد من الرجال يتراوح بين ١٠٠ مليون و١١٠ ملايين. كان القتال قد شمل مساحة تبلغ ٢٢ مليون كيلومتر مربّع. وقد بذلت فيها بين ٣٢ و٤٠ مليوناً من الأرواح البشريّة. وأمّا الخسائر المادّية فلم يجرِ قطّ تقديرها بنسبة مرضية. ولكنّ الأمر الذي لا ريب فيه هو أنّها قد جاوزت الخسائر التي تراكمت في الحروب الآنفة كلّها. إنّ مرونة الجنس البشريّ لجديرة بكلّ تكريم واجلال. ذلك أنّ هذه التجربة الهائلة لم تقطع، إلاّ خلال سنوات قليلة جدّاً، سير البشريّة نحو الرقيّ.

ثبت أحداث الحرب العالمية الثانية

١ أيلول ١٩٤٢ - ٢ أيلول ١٩٤٥

بقلم بيار دوفورك

أيلول ١٩٤٢ - أيار ١٩٤٣

	فرنسا «فيشي»	فرنسا «لندن»
أيلول	١٢ . مباحثات «لا فال – ساوكل» حول نقل العمال الفرنسيين إلى ألمانيا . ١٩ . انتقام الألمان من «المقاومة» : ١١٣ ضحية ترمى بالرصاص .	٣ . اتفاق المساعدة بين الولايات المتحدة واللجنة الفرنسية. ٢٨ . «الاتحاد السوفياتي» يعترف باللجنة الوطنية الفرنسية.
تشرين الأول	١٩ . «لا فال» يدعو العمال الفرنسيين إلى الذهاب إلى ألمانيا .	

«افريقيا الشمالية» تنتقل الى صفنا

	فرنسا	الجزائر - والمغرب	تونس
تشرين الأول	٣٠ . عودة «دارلان» إلى «فيشي» بعد جولة تفتيشية قام بها إلى «الرباط» و«داكار» ومدينة «الجزائر» .	٢١ – ٢٢ . مقابلة «كلارك» – «مورفي» – «ماست» في «تشرشل» .	
تشرين الثاني	٥ . «جيرو» يغادر فرنسا . «دارلان» يعود إلى مدينة «الجزائر» . ٨ . نزول الحلفاء في «المغرب» و«الجزائر» . «بيتان» يأمر بمقاومة الاميركيين معارك فرنسية –اميركية في «المغرب» («نوغيس» – «باتون») «الولايات المتحدة» تقاطع «فيشي» . ١٠ . برقية سرية يبعث بها «بيتان» إلى «دارلان» . ١٢ . منظمة «الغستابو» توقف «فيغان» . ١٤ . «بيتان» يستنكر موقف «دارلان» و«جيرو» و«نوغيس». ٢٧ . نسف اسطول «تولون» .	٧ . «جبل طارق» – مقابلة بين «جيرو» و«ايزنهاور» . ١٠ . «دارلان» يأمر بوقف اطلاق النار . ١١ . هدنة فرنسية – اميركية في المغرب . «دارلان» يوجه نداء إلى أسطول «تولون» . ١٣ . اتفاقات «دارلان» – «أيزنهاور» . «جيرو» قائداً أعلى . «نوغيس» ينضم إلى «دارلان» . ٢٢ . اتفاقات «كلارك» – «دارلان» حول الدفاع عن «أفريقيا» الفرنسية .	١٣ . احتشاد اجناد «باري» الفرنسية في «مجاز الباب» . ١٥ – ١٦ . «بلاتون» يقف إلى جانب «استيفا» في «تونس» . باري يقاطع «استيفا»، ويتصل بالانكليز ١٩ . جيش «أفريقيا» يستأنف القتال ضد الألمان .
كانون الأول	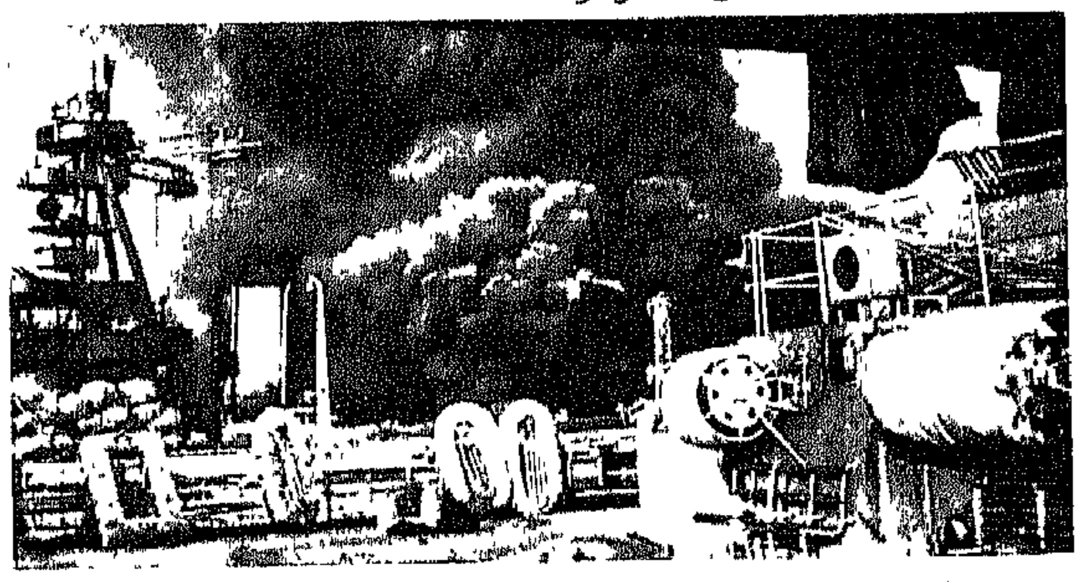 «تولون» ، ٢٧ تشرين الثاني ١٩٤٢ .	٤ . «دارلان» يعلن نفسه رئيس الدولة بالنسبة لافريقيا الفرنسية . ٢٤ . اغتيال «دارلان» في مدينة «الجزائر» . ٢٦ . «جيرو» مفوضاً سامياً وقائداً أعلى . ٢٨ . «جوان» بتزعم الاجناد الفرنسية في افريقيا الشمالية.	٢ . هجوم ألماني معاكس على «طبربة» . ٨ . استسلام «دربان» في «بنزرت» . ٩ . إخفاق الحملة الحلفية على «تونس» .
كانون الثاني	٣٠ . انشاء الجيش المؤقت ووضعه تحت إمرة «درنان» .	١٤ – ٢٤ . مؤتمر «الدار البيضاء» (روزفلت – تشرتشل). على ألمانيا أن تستسلم «بلا قيد ولا شرط » . اجتماع «جيرو» و«ديغول» .	١٨ – ٣٠ . هجوم «أرنيم» على «الكاف» ومجاز «الفايد». ٢٩ . التقاء القوات الألمانية الليبية (رومل) بالقوات الألمانية التونسية.
شباط	١١ . سن قانون بقر وضع «الجوقة المعادية للبلشفية» . ١٦ . سن القانون المتعلق بخدمة العمل الاجباري . ٢٤ . الألمان يأمرون بالجلاء عن «حي المرفأ القديم» في «مرسيليا» ثم يدمرونه .	٥ . اعلان «جيرو» قائداً أعلى مدنياً وعسكرياً في أفريقيا. ٨ . «كاترو» يصل مدينة «الجزائر» . «ألكسندر» و«جيرو» في «تونس»	١٤ – ٢٢. حمله «رومل» على «تبسة» و «القصرين» و «قفصة» . ٢٨ . إخفاق «رومل» . الحلفاء يستعيدون «القصرين» .
آذار	انشاء قوات المقاومة السرية العسكرية حول وحدات القناصة المسرحة في «السافوا» .		١٧ . «باتون» يلتقي الفرنسيين ويستولي على «قفصة ».
نيسان	٥ . نقل «دالادييه» و«بلوم» و«غاملان» إلى ألمانيا . ١١ . اتفاق «ساوكل» و«لافال» حول تحويل بعض أسرى الحرب إلى عمال . ٢٩ . اجتماع «لا فال» و«هتلر» .		٨ . إلتقاء «باتون» و«مونتغومري» في «القطارة» . ١١ – ١٢. سقوط «القيروان» و «سوسة » .
أيار	مفاوضات بين «جيرو» و«ديغول» . ١٧ . الاسطول الفرنسي في الاسكندرية (غودفروا) يلتحق «بجيرو» . ٣٠ . وصول «ديغول» إلى مدينة «الجزائر» . ٣١ . في «فيشي» : وضع القانون المتعلق بميثاق العمل .		٥ . الفرنسيون يستولون على «جسر الفحص» . ٧ . سقوط «تونس» و«بنزرت». ١٢ . استسلام ألماني – ايطالي في رأس «بون» .

ألفصول ١٧-١٨-١٩-٢٠

الحلفاء

«ليبيا»

٢٣ . حملة «مونتغومري» في «العلمين» .

١٣ . احتلال «طبرق» .
٢٠ . احتلال «بنغازي» .
٢٥ . هجوم «رومل» المعاكس في «العقيلة» .

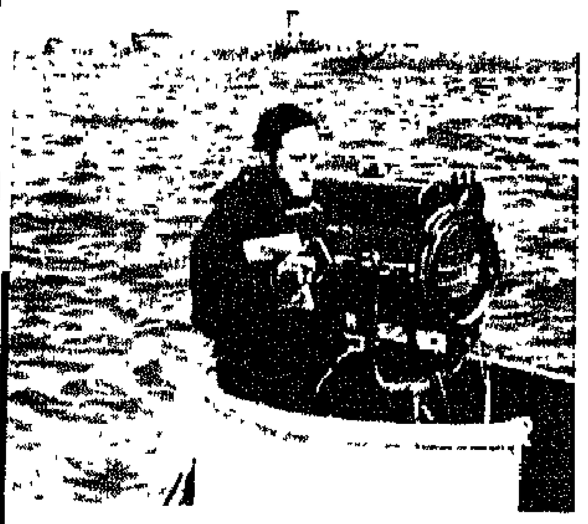

قافلة في البحر

٤ – ٣٠ : فرنسيو «لوكلير» يستولون على المراكز الايطالية في «فزان» .
٢٣ . «مونتغومري» يفتح «طرابلس الغرب» .

٤ . «مونتغومري» يدخل إلى «تونس» ، فيصبح تحت إمرة «ايزنهاور» .

٧ . «هتلر» يستدعي «رومل» .
٢٠ . «مونتغومري» يقتحم خط «مارث» ويدخل «قابس» في ٣٠ .

الحرب البحرية

إغراق ٧٠٠٠٠٠ طن من السفن الحليفة .

ألمانيا

١٠ . «زيتزلر» يحل محل «هالدر» كرئيس لأركان الجيش .

٢٢ . «شاتش» يفقد حظوته .
٢٩ . «كالتنبرونر» يتزعم منظمة «الغستابو» .
٣١ . «دونيتز» يحل محل «ريدر» على رأس القوات البحرية .

٢٠ . «هتلر» يستدعي «غوديريان» .

نشاط دبلوماسي ألماني .
هتلر يستقبل :
– «بوريس» بلغاريا (٣١ آذار) ؛
– «موسوليني» (٧ نيسان) ؛
– «انطونيسكو» (١٤ نيسان) ؛
– «نورثي» (١٦ نيسان) ؛
– «تيزو» (٢٣ نيسان) ؛
– «بافيليتش» (٢٧ نيسان) .

٢٩ . رحلة «شاندرا بوز» إلى ألمانيا وإيطاليا (حيث يجتمع «بهتلر» و«بموسوليني») .

الجبهة الروسيّة

١٢ . بدء معركة «ستالينغراد» .
١٣ . سقوط «إيليستا» (القفقاس) . الجبهة تستقر حتى ١٩ تشرين الثاني .

في القفقاس : جنود ألمان في ثياب الشتاء .

١٩ – ٢٣ . الهجوم المعاكس السوفياتي في «ستالنغراد» . تطويق الجيش الألماني السادس الخاضع لإمرة «باولوس» .

١١ . إخفاق الهجوم المعاكس الذي شنه «مانشتاين» للإفراج عن «ستالنغراد» .
١٦ . تراجع ألماني عام في حلقة «الدون» .
٣٠ . الألمان يخلون عن خط «التيرك» (في القفقاس) .

٥ – ١١ . انسحاب مانشتاين إلى رأس جسر «الكوبان» .
١٢ . الروس يفرجون عن «لينينغراد» .
١٧ . الهجوم الروسي على «روستوف» . الافراج عن «فورونيج» .

٢ . استسلام «باولوس» في «ستالنغراد» .
٥ – ٨ . الروس يبلغون بحر «آزوف» ، ويعبرون «الدونيتز» ويحتلون «كورسك» .
١٤ . وصول الروس إلى «روستوف» .
١٦ . وصول الروس إلى «خاركوف» .

١٥ . «مانشتاين» يستعيد «خاركوف» و«بيلغورود» (١٨) . استقرار الجبهة في لينينغراد ، وفيليكي لوكي ، واوريل ، وكورسك ، وتاغنروغ ، حتى ٥ تموز .

٢٨ . «فاسيليفسكي» يحل محل «شابوشنكوف» في رئاسة الأركان .

١٥ . حل «الكومينترن» .

مدغشقر

١٠ . النزول الانكليزي إلى البر في «ماجونغا» .
٢٣ . وصول الانكليز إلى «تاناناريف» .

النزول إلى البر في المحيط الهادىء .

١٥ . الانكليز يحتلون حوالى الجزيرة .

١٠ . «لوجنتيلوم» يعين مفوضاً سامياً لفرنسا الحرة في «مدغشقر» .
٢٨ . «الريونيون» تنضم إلى «ديغول» .

٢٨ . انضمام شاطىء «الصومال» الفرنسي إلى «ديغول» .

أميركا

٢٠ . «الشيلي» تقاطع «المحور» .
٢٨ . «روزفلت» في «ناتال» .

٦ . البرازيل تنضم إلى شرعة الأمم المتحدة .

١٧ . انضمام « الغويان » الفرنسية إلى «ديغول»

. «بوليفيا» تعلن الحرب على دول المحور .
٢٠ . « روزفلت » في « مكسيكو » .

١٢ – ٢٧ . «واشنطن » : مؤتمر « تشرتشل » و«روزفلت » حول سياسة الحرب .

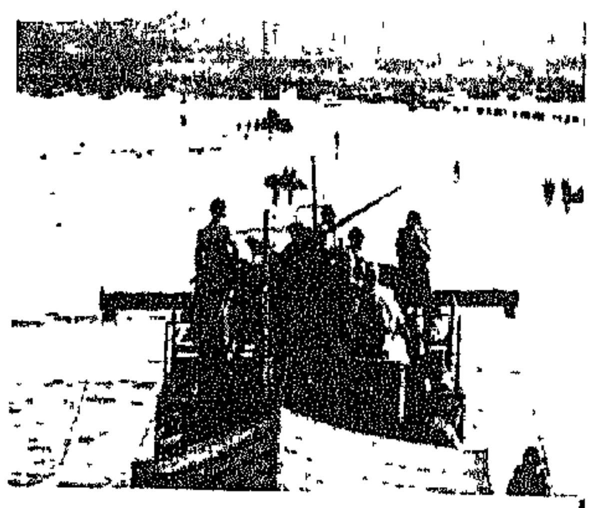

الشرق الأقصى

١١ – ٣٠ معركة في «عواد الكانال» .

٣ . «غينيا الجديدة» : الاوستراليون يسترجعون « كوكودا »
١٢–١٤–٣٠ . هزائم جديدة تنزل باليابانيين في «عواد الكانال» .

غينيا الجديدة . مواصلة التقدم الحليف في «عونا» (٩ ك١) «دونا» و«سراماندا» (ك ١) .

الصين

١٩ . «الولايات المتحدة» و«بريطانيا العظمى» تعيدان إلى الصين ممتلكاتها . وفرنسا تحذو حذوهما

١ . «تشانغ كاي تشك» في «واشنطن» .
٢ – ٨ . مؤتمر انكليزي صيني اميركي في «سونغ–كينغ» .

١٨ . الأميرال «كوغا» حل محل الأميرال «ياماموتو» الذي ذهب ضحية معركة جوية .

١١ . نزول اميركي في «آتو» .
١٥ . «ماك أرثر» يتسلم القيادة العليا الحليفة في المحيط الهادىء .

حزيران ١٩٤٣ - آذار ١٩٤٤

	فرنسا في الحرب	الاعداد لنزول الحلفاء	الحرب في ايطاليا
حزيران	٣ . انشاء «لجنة التحرير الوطني الفرنسية» ، «جيرو»— «ديغول» . ٤ . اجتماع «تشرتشل» و«جيرو» و«ديغول» في مدينة «الجزائر» . ٢٣ . «لجنة التحرير الوطني الفرنسية» تدمج في جيش واحد، الاجناد الفرنسية المختلفة العناصر .	صيف ١٩٤٣ غارات جوية عنيفة يشنها الحلفاء على «الرور» و«برلين» والمرافىء والمراكز الاقتصادية الألمانية .	١٢ . استسلام «بنتليريا » .
تموز	«جيرو» يزور «واشنطن» و«أوتاوا» و«لندن» . ٨ . انضمام «المارتينيك» إلى سلطة «الجزائر» . ١٤ . الحلفاء يقصفون المنطقة الباريسية . ١٥ . «لافال» ينشىء الفوج الفرنسي الأول .	٤ . الجنرال «سيكورسكي» يذهب ضحية حادث، في «جبل طارق».	١٠ . نزول الحلفاء في صقلية . ٢٢ . الاستيلاء على «باليرمو» . ٢٤ — ٢٥ . اجتماع «المجلس الفاشي الأعلى»، واستقالة «موسوليني» . ٢٨ . «بادوليو» ، رئيس الحكومة، يعلن المضي في الحرب إلى جانب ألمانيا .
آب	١ . «لجنة التحرير القومي الفرنسية» تعدل للمرة الأولى («جيرو» و«ديغول») . ١٣ . اعتقال «بوشو» في «المغرب » . ٢٣ . الألمان يعتقلون «ليبران» . ٢٧ . الجيش الألماني يحتل «السافوا العليا » .	الحلفاء يقصفون مناطق البترول في «بلوويستي» للمرة الأولى . ١١ — ٢٤ . مؤتمر «كيبيك» (الموافقة على خطط النزول في اوروبا). ١٧ . «البرتغال» تقرض سلاح الطيران الملكي جزر «الآسور» .	١٥-١٦-١٧ . الاستيلاء على «كاتاني» و«مسينا» ، وانتهاء العمليات في «صقلية » . ٢٤ . اعلان «روما» مدينة مفتوحة .
أيلول	٩ . تمرد الكورسيكيين في «باستيا» و«أجاكسيو» . ١٣ . نزول فرنسي في «كورسيكا » . ٢٥ اتفاق الاعارة والتأجير بين «الولايات المتحدة» و«لجنة التحرير الفرنسية » . ٢٧ . تعديل « لجنة التحرير الفرنسية »الثاني : لم يبق «جيرو» رئيساً ثانياً بل قائداً أعلى .	١٨ — ٢٥ . قصف «برلين » . ٢١ . نزول الانكليز في جزر «كوس» و«ليروس» و«ساموس» .	٣ . نزول انكليزي في «ريجيو» . اتفاق سري يتم بين ايطاليا والحلفاء في «سيراكوزا» . ٨ . هدنة بين ايطاليا والحلفاء . ٩ . نزول اميركي في «ساليرنو» . ١٢ . الألمان يخطفون «موسوليني » .
تشرين الأول	٥ . الألمان يجلون عن «كورسيكا » .	١٩ — ٣٠ . مؤتمر «موسكو» («إيدن» — «هال» — «مولوتوف») أهداف الحرب ؛ محاكمة مرتكبي الجرائم. استقلال «النمسا » .	١ . احتلال «نابولي» . ١٣ . حكومة «بادوليو» تعلن الحرب على ألمانيا . الجيش الأميركي الخامس يعبر «الفولتورنو» .
تشرين الثاني	٩ . تعديل «لجنة التحرير الفرنسية» الثالث (انسحاب «جيرو» و«جورج ».) ١١ . رجال المقاومة يشرفون موقتاً على «أيوناكس » . ٢٥ . اجلاء الطلاب الالزاسيين من «كليرمون فران» إلى ألمانيا .	٢٢ — ٢٦ . مؤتمر «القاهرة » («تشرتشل» ، «تشانغ كاي تشك» ، و«روزفلت ») . ٢٨ — ٢ ك١ . مؤتمر «طهران» .	٣ . «موسوليني » يعتقل «تشيانو» . ٥ . الحلفاء يقصفون «الفاتيكان» . ٢٥ . وصول الجنرال «جوان» قائد الفيلق الفرنسي إلى «نابولي» .
كانون الأول	١٦ . الجيوش الفرنسية التي أعيد تزويدها بالسلاح يبلغ عدد رجالها ٤٥٠،٠٠٠ . ٣٠ . «دارنان» يعين أمين دولة لشؤون الأمن والنظام في فيشي .	٤ — ٦ . مؤتمرات تعقد في القاهرة («تشرتشل» ، و«روزفلت » ، و«عصمت إينونو» ، ثم «سماتس») .	٣٠ . «ليز» يحل محل «مونتغومري» على رأس الجيش الثامن .
كانون الثاني	٧ . «هنريو» وزير دوله لشؤون الأنباء في «فيشي » . ١٢ . مؤتمر «تشرتشل» — «ديغول» في «مراكش » . ٣٠ . «ديغول» يفتتح مؤتمر «برازافيل » .	١١ . انطلاق الحملة الجويه الحليفة تمهيداً للنزول إلى البر .	٣ . الفيلق الفرنسي يدخل حومة القتال . ٥ — ٢٥ . معارك «الغاريغليانو» . ١٢ . اعدام «تشيانو» في «فيروني» . ٢٢ . نزول الأميركيين في «أنزيو» .
شباط	٨ . اختتام مؤتمر «برازافيل » . ١٣ . الألمان يعلنون محافظات الساحل المتوسطي السبع «منطقة محتلة » .	٢٠ . في «النروج » : نسف السفينة — العابرة التي كانت تحمل الماء الثقيل .	١ — ١٨ . الهجوم الحليف على «كاسينو». ١٧ — ٢٩ . كيسلرنغ يشن حملة منخفقة على رأس جسر «أنزيو» .
آذار	١١ — ٢٠ . محاكمة «بوشو» واعدامه . ١٥ . في «باريس» : تحديد برنامج «مجلس المقاومة الوطني » . ٢٢ . انتحار «ب. بروسوليت» بعدما اعتقله الألمان . ٢٥ . الألمان ورجال الشرطة يهاجمون رجال المقاومة في «الفليبار» .	٧ . وفد عسكري سوفياتي يزور «تيتو» . ١٥ . «إيسلندا» تنكر عهد الولاء الذي كان يربطها «بالدانمارك» . ٢٥ . ابحار الفيلق البرازيلي من «ريو» إلى «ايطاليا» .	١٢ . بيوس الثاني عشر يناشد المتحاربين أن يبتعدوا عن «روما » . ١٥ — ٢٤ . الهجوم العام الثاني على «كاسينو».

الفصول ٢١-٢٢-٢٣-٢٤

رتل ألماني بين «بيلغورود» و«أوريل».

ألمانيا والدول السائرة في فلكها

١٦ . اعلان حالة الطوارئ في «النروج».
٢٤ . «هملر» يعين وزيراً للداخلية ؛ ويعين «فريك» حامياً «للرايخ» في بلاد «بوهيميا–مورافيا» .

١١ . الألمان يحتلون جزيرة «رودس».

٨ . هجوم بحري ألماني على منشآت «سبيتز برغ » الحليفة .

الشرق الأوسط

٨ . لبنان يقترع فيلغي الانتداب الفرنسي .
٩ – ١٥ . اضطرابات في «بيروت».

١٣ – ١٦ . «كاترو» ينقل سلطات فرنسا إلى الحكومتين السورية واللبنانية .

بولونيا

الخلاف السوفياتي – البولوني ؛ الروس يقترحون اقامة الحدود على خط «كورزون» .

المجر

١٥ – ١٦ . «هتلر» يستدعي «هورثي» ويعتقله، ويتم احتلال «المجر» بمعاونة « الصلبان المريشة » في «بودابست» .

الجبهة الروسية

٥ . بعدما مني الهجوم الألماني على «كورسك» بالاخفاق ، انطلق الزحف السوفياتي الكبير باتجاه «فيازما» .
١٣ . في «موسكو» : انشاء «لجنة ألمانيا الحرة ».
٢٩ . «ستالين» يعيد التسلسل الرئاسي إلى الجيوش .

موقعتا «أوريل» و«خاركوف» .
انهيار الجبهة الألمانية .
٥ . سقوط «أوريل» و«بيلغورود» .
١٧ . احتلال «بريانسك» .
٢٣ . احتلال «خاركوف » واستغلال الظفر في اتجاه «الدنيبر» .
٣٠ . الاستيلاء على «تاغانروغ» .

٢٤ . احتلال «سمولنسك» .
٢٩ . احتلال «كريمينتشوغ » . الروس يحاذون «الدنيبر» حتى « كييف » .

٧ . عبور «الدنيبر» في كلا جانبي «كييف» ، وفي جنوب شرقي «كريمينتشوغ » .
٩ . مهاجمة رأس جسر «الكوبان» الألماني .

١ . احتلال «بيريكوب» ومهاجمة «القرم» .
٦ . احتلال «كييف » .
١٥ – ١٨ . امتداد العمليات غربي «كييف». احتلال «جيتومير» و«كوروستن » اللتين بادر «مانشتاين» فاستعادهما .

١٨ . افتتاح حملة الشتاء في قطاع «نيفل» .
٢٩ – ٣١ . الروس يستعيدون «جيتومير» و«كوروستن».

٦ . استغلال روسي جنوبي «كييف » .
١٤ . هجوم يرمي إلى الافراج عن «لينينغراد» .
١٩ . «اسبانيا» تسحب «الفرقة الزرقاء» من الجيش الألماني .

١٢ – ١٨ . احتلال «لوغا» . تراجع ألماني على بحيرة «بيبوس» . احتلال «ستارايا – روسا» .
٢٢ . احتلال «كريفوي روغ» .

٤ . الهجوم الروسي في «الكربات» .
١١ – ١٣ . احتلال «أومان» و«خرسون» .
٢٦ – ٢٧ . حاذى الروس «البروت» والحدود الرومانية على مسافة ١٠٠ كلم .
٢٩ . احتلال «نيكولاييف».

الحرب في جنوب شرقي آسيا

١٨ . «أوكنليك» يعين قائداً أعلى في «الهند» . ويعين «ويفل» نائباً للملك وحاكماً عاماً في «الهند» .

«خروشتشيف » في أحد خنادق «بيلغورود» .

٢٥ . «مونتباتن» يعين قائداً أعلى، حليفاً في «جنوب شرقي آسيا » .

الصين

١٣ . انتخاب «تشانغ كاي تشك» لرئاسة الجمهورية .

الهند

٢١ . انشاء حكومة «ساندرا بوز» في «سنغافورة» .

١٨ . حلول «شاندرا بوز» في «نانكين» .

الصين

٢١ . الزحف الياباني على «تشانغ–شا» .

الهند

٢٦ . رغبة مؤتمر «كاراتشي» في انشاء دولة اسلامية .

برمانيا

٢٨ . انتصار صيني بالقرب من «مينكوان» .

١٢ . احتلال «بوئندانغ» (شمالي آكياب) .
١٣ . نزول الحلفاء في «أراكان» .
٢٤ . «وينغيت» يقضي ضحية حادث طارىء .

تحرير المحيط الهادي

٣٠ . نزول الأميركيين في جزيرة «راندوفا» (جزر «سليمان») .

٣ – ٥ . النزول في «جيورجيا – الجديدة» .
١٥ – ٣٠ . معركة جزيرة «موندا».

١٥ . نزول جديد في «جيورجيا – الجديدة» (فيلا لافيلا ») . الأميركيون يحتلون جزيرة «كيسكا» (الجزر الآليوتية).
٢٥ . احتلال «جيورجيا–الجديدة» الشامل .

٤ – ٢٢ . «غينيا – الجديدة» : النزول الاوسترالي في « لي» . احتلال « سالاماوا » و«فينشهافن» .
٢٢ . «نوغو» يعلن التعبئة العامة في «اليابان» .

١٦ . الحلفاء يحتلون « لي» في «غينيا – الجديدة» .
٢٨ . نزول في جزر «شوازول» (جزر سليمان) .

٦ . «طوكيو» مؤتمر «آسيا الكبرى» (اليابان، الصين، ماندشوكو، الفيليبين ، برمانيا، الهند (شاندرا بوز) ، سيام) .

معارك الاوستراليين في «غينيا – الجديدة» (فينشهافن») .
١٥ – ٢٦ . النزول الأميركي في «بريطانيا – الجديدة » .

٢ . النزول الأميركي في «سايدور» (غينيا – الجديدة) .
٣١ . النزول الأميركي في جزر «مارشال » .

١٦ – ١٨ . هجوم حليف على «تراك» (جزر الكارولين) . نزول في «إينيويتوك» .

٣٠ . حملة جوية على جزر «بالاوس» (الكارولين) . اتفاق سوفياتي – ياباني في «موسكو» ، تتنازل فيه اليابان لروسيا عن شمالي «ساخالين » .

نيسان - أيلول ١٩٤٤

فرنسا في غمار الحرب

نيسان

٢ . الفتك بـ ٨٦ رهينة في «أسك» (في الشمال) .
٨ — ١٠ — ١٤ . ابعاد «جيرو» النهائي .
١١ . «كونيغ» يلحق «بأيزنهاور» .
١٨ — ٢١ . الحلفاء يقصفون المنطقة الباريسية .
٢١ — ٢٥ . رجال الشرطة يهاجمون «الفيركور» .
٢٦ . «بتان» في «باريس» .

أيار

٧ — ٢٥ . «بينان» بزور «رانبولييه» تم «رووان» (١٤) .
٢٦ — ٣١ . «بيتان» بزور «نانسي» و«إيبينال» و«ديجون» . الحلفاء يقصفون «اميان» ، و«مرسيليا» ، و« ديجون» ، و«ليون» ، و«سانت اتيان» ، و«آفينيون» ، و«نس» ، و«رووان» ، و«مانت» وغيرها...

حزيران

٥ — ٦ . «بيتان» في «ليون» و«سانت إتيان » .
٨ . الألمان يشنقون ٩٩ رهينة في «تول » .
٩ . ضم «القوات الفرنسية المستقلة » إلى الجيش الفرنسي .
١٠ . مذبحة «أورادور — سور — غلان » .
١٤ . «ديغول» في «بايو» .
٢٥ . «كونيغ » قائداً أعلى «للقوات الفرنسية المستقلة » .
٢٨ . اعدام «فيليب هنريو» .
٣٠ . مقابلة «ديغول» و«بيوس الثاني عشر» في «روما » .

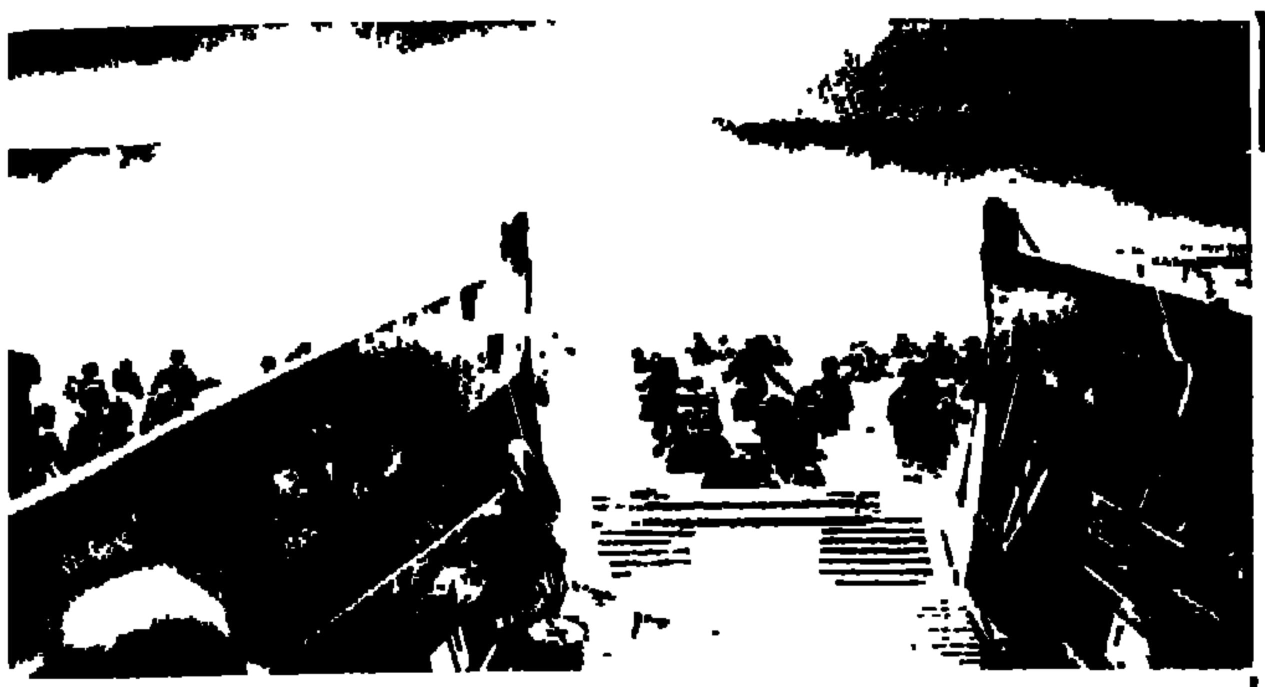

٦ حزيران ١٩٤٤

النزول في البرّ النورماندي

٦ . النزول البحري والجوي في «نورماندیا» . احتلال «بايو» (٨) و«ايزيني» (٩) .
١١ — ١٦ . معركة «كين» الأولى .
١٢ . الاميركيون يستولون على «كارنتان» .
١٦ — ١٧ . الأميركيون يبلغون الشاطىء الغربي من «كوتنتان» إلى «بارنيفيل» .
٢٦ . استسلام «شيربورغ» .
٢٨ — ٨ تموز . معركة «كين» الثانية .

تموز

٦ — ١٣ . سفر «ديغول» إلى «الولايات المتحدة » و«كندا» .
١١ . «الولايات المتحدة» تعترف عملياً « بحكومة الجمهورية الفرنسية المؤقتة » .
٢١ — ٣٠ . هجوم ألماني على مقاومي «الفيركور» .
٢٧ رجال الصاعقة يقضون على جرحى «اللوبر» (في «الفيركور») .

٦ . «كلوغي» يحل محل «روندشتاد» على رأس الجبهة الغربية .
١٧ . «رومل» يصاب بجرح في «نورماندیا» .
احتلال «سان لو» (١٩) ، و«كوتانس» (٢٩) ، و«غرانفيل» و«أفرانش» (٣٠) ، و«بونتوبو» (٣١) .

ألمانيا

٢٠ . إخفاق اغتيال «هتلر» . وإخفاق الانقلاب العسكري .
٢١ . «غوديريان» يحل محل «زيتزلر» كرئيس لأركان الجيش .
٢٥ . «غوبلز» مفوض «الرايخ » من أجل تنظيم المجهود الحربي الشامل .
تموز — آب . إبادة جماعية للأسرى في المعسكرات .

تحرير فرنسا

آب

١٢ . لقاء «لافال» و«هنريو» في «نانسي» .
١٨ — ٢٠ . حكومة «لافال» تحل في «بلفور» .
١٩ — ٢٥ . تمرد «باريس» وتحريرها .
٢٠ . القوات الفرنسية المستقلة تحرر «تولوز» .
الألمان يرغمون «بيتان» على مغادرة «فيشي » والانتقال إلى «بلفور» .
٢٦ . «ديغول» تحت «قوس النصر» وفي «نوتردام» .
٣١ . انتقال «حكومة الجمهورية الفرنسية المؤقتة » إلى «باريس» .

استثمار ثغرة «أفرانش» باتجاه خط «السوم» — و«الاين» — و«المارن» .
١ . تشكيل مجموعتين من الجيوش : ١٢ ، «برادلي» («هودجز» — «باتون») ؛ ٢١ ، «مونتغومري» («كريرار» — «ديمبسي ») .
الحلفاء يصلون «فير» (٢) ، و«دينان» (٣) ، و«مورتان» (٤) ، و«رين» (٥) .
٦ — ٧ . هجوم ألماني معاكس على «مورتان» . تحرير «بروتانيا» ، والوصول إلى «الأطلسي » (بالقرب من «فان») .
١٣ . كلوغي يأمر الألمان بالتراجع .
١٤ — ١٧ . تحرير «سان—لو» ، و«أورليان» ، و«درو» ، و«فاليز» .
«مودل» يحل محل « كلوغي» الذي يقدم على الانتحار في ١٨ .
١٩ — ٢١ . انشاء رؤوس جسور على «السين » و«مانت» و«مولون» .
٢٩ . الوصول إلى «الاين» في «سواسون» .

أيلول

٢ . محاولة اغتيال «جيرو» في الجزائر .
١٠ . الغاء انظمة «فيشي » .
«ديغول» في «ليون» (١٤) ، و «تولوز» (١٧) ، و«بوردو» (١٩) ، و«اورليان» (٢٠) .

الزحف الحليف بروم الحدود الألمانية ، فيحالفه النصر في الشمال ولكنه يصد في «الألزاس » و«اللورين» .
تحرير «دييب » و«أميان» و«فردان» (١) ، و«أبفيل» و«لينس» و«نامور» (٢) ، و«بروكسل» (٣) ، و«أنفير (٤) .
٦ — ٧ . «باتون» يعبر «الموزيل» . تحرير «لياج » . حصار «كاليه» و«دنكرك» .
١٢ . اتصال قوات «نورماندیا» و«بروفانسا» الحليفة (الفرقة المصفحة ٢ «لوكلير» — الفرقة المصفحة الفرنسية ١ — «باتش») بالقرب من «ساتيليون — سور — سين» .
١٥ . انتقال جيشي «باتش» و«دي لا تر» إلى إمرة «أيزنهاور» .
١٧ . نزول انكليزي منقول جواً في «أرنهيم» . تحرير «نيميغ » و«إيندهوفن» .
١٩ . الأميركيون يستولون على «بريست» .
٢٥ . إخفاق عملية «أرنهيم» . تراجع انكليزي على مجرى « الرين» الاسفل .
مهاجمة حصون «ميتز» (٢٦) . الاستيلاء على «كاليه» (٣٠) .

هولندا - بلجيكا - اللوكسمبورغ

٤ . الأمير «برنارد» يعين قائداً أعلى للقوات الهولندية الداخلية .
٨ . حكومة «بيارلو» تغادر «لندن» وتنتقل إلى «بروكسيل» .
٢٠ . البرلمان يعين الامير «شارل» وصياً .
٢٣ . اعادة تنصيب حكومة «اللوكسمبورغ » .

ألفصول ٢٥ - ٢٦ - ٢٧ - ٢٨

الحرب في ايطاليا

١٢ . اعتزال «فكتور عمانوئيل» ؛ واعلان نجله «أومبرتو»قيماً عاماً على المملكة.
٢١ . تأليف حكومة «بادوليو»في«ساليرنو».
٢٣ – ٢٤ . لقاء «هتلر» و«موسوليني» .

١١ . حملة حليفة شاملة على خطي «غوستاف » و«هتلر» .
١٧ . الاستيلاء على «كاسينو» .
٢٥ . اتصال قوات «أنزيو» بالجيش الخامس .

٤ . الحلفاء يستولونعلى «روما». انسحاب الألمان إلى الخط «القوطي » .
١٧ – ٢٠ . سقوط جزيرة « إلبا » في أيدي القوات الفرنسية .

٣ . «سقوط سييني» .
١٥ . عودة الحكومة الايطالية إلى «روما» .
١٩ . سقوط «لبفورنو» و«أنبوني » .
٢١ – ٢٣ . سحب فيلق الحملة الفرنسية من ايطاليا .

١٥ . اعتدال الماني على الخط «القوطي ». سقوط «بيزا» (١٦)، و«فلورنسا» (١٩).

النزول في بروفانسا

١٥ . نزول فرنسي – أميركي – في «سانت –مكسيم» و«سان–رافاييل». تحرير «دراغينيان» (١٦) . و«غـاب» (٢١)، و«إيكس–أن–بروفانس » و«غرونوبل» (٢٣). و«تولون» و«بريانسون» (٢٦). و«مرسيليا» و«مونتليمار» و«ناربون» (٢٩).
٣١ . عبور«الرون» في «آرل» و«آفينيون» .
تحرير «ليون» و«سانت –إتين» (١٣). و«بونترليي» و«شالون–سور–سون» (٥). و«بيزانسون» (٨). و«أوتون» (١٠).

ايطاليا

٢ – ٣ . البولونيون و«دي لونث» ستولون على «بيزارو» .
٢١ . سقوط «ريميي» .
٢٨ . حكومة «بونومي» تلغى انفقات «مونيخ» .

البانيا

٢٧ . نزول الجيش الثامن البريطاني إلى البر

اليونان

١٣ . تأليف حكومة«فينيزيلوس» في «القاهرة» .
٢٤ – ٣٠ . تمرد الأسطول اليوناني في القاهرة .
٢٧ . «فينيزيلوس» يستقيل فيخلفه «بابندريو» .

ايرلندا

١٧ . اعلان الجمهوريةالمستقلة

بولونيا

٨ – ١٥ . مفاوضات بين الولايات المتحدة وحكومة لندن البولونية .
٢١ – ٢٦ . في « شولم » . إنشاء لجنة للتحرر مناوئة لحكومه لندن البولونية يعترف الاتحاد السوفياتي بسلطتها .

الولايات المتحدة

١ – ٢٢ . «بريتون وودز». ...ـسـ متوسـه النقد ندوبية

تركيا

٢ . قطع العلاقات مع ألمانيا .

فنلندا

٤ . «منرهيم» رئيس الدولة.

بولونيا

١٣ . لجنة التحرر التي يدعمها «الاتحاد السوفياتي» تستقر في «لوبلين » .

اليونان

١ . [illegible] جمهوريه «[illegible]» .

الجبهة الروسيّة

الأميركيون يقصفون «بودابست» (٣) و«بوخارست» (٤ – ٢٤) .
٥ . احتلال «نيرنوبول» . عبور الحدود التشيكيه والرومانيه (٨) احتلال«أوديسا» (١٠)، و«كيرتش» (١١)، و«أوبانوريا» (١٣).
٢٠ . استقرار الجبهة . ختام حملة الشتاء .

٧ – ٩ . مهاجمه «سيباستوبول» واحتلاله .

١٠ . افتتاح حملة الصيف .
مهاجمة التحصينات الفنلندية في «كاريليا » .
١٩–٢٠ . خرق خط «مانرهايم» وسقوط «فيبورغ » .
٢٣ – ٢٤ . زحف سوفياتي عام في بلدان «البلطيق» و«روسيا البيضاء » .
سقوط «فينبسك» (٢٥)، و«موهيليف » (٢٨).
٢٩ . الافراج عن خط «مورمانسك» الحديدي وعن قناه «البلطيق» – «البحر الابيض» .

الروس يتوغلون في «بولونيا» ويفتحون «القوقاز» و«غاليسيا» .
٣ – ١١ . موقعه «مينسك» وسقوطها .
١٥ . الوصول إلى «النيمن» .
٢٤ . سقوط «لوبلين» وفي ٢٨ ، سقوط «لفوف» «برزميسل» ، و«برست لبتوفسك» ، و«دفينسك» و «نارفا» .
٣٠ . الوصول إلى «الفيستول» .
٣١ . احتلال «مينو» واجتياز حدود «بروسيا الشرقيه» .

فتح «رومانيا» وتوقف الزحف في «بولونيا» .
١ . ثورة «فرصوفيا» (الجنرال «بور») .
٢٣ . ملك «رومانيا» يأمر باعتقال «انطونيسكو» ، ويقطع علاقاته مع ألمانيا ، ويطلب الهدنة من الحلفاء .
٢٤ – ٢٥ . الروس يحتلون « بسارابيا» و«مولدافيا» ويستولون على «كيشينيف » .
٢٥ . «رومانيا» تعلن الحرب على «ألمانيا» .
«فنلندا» تطلب الهدنة من «الاتحاد السوفياتي» .
٢٧ . الروس يدخلون «فالاشيا» ومنطقة النفط فيها . الروس ينزلون إلى بر «كونستانزا» (٢٩) ، ويحتلون «دوبرودجا» (٢٩) ، «بلويستي » (٣٠) ثم «بوخاريست» (٣١) .

الروس يحتلون «بلغاريه»
٤ . انتهاء الحرب الروسيه – الفنلنديه .
الزحف الروسي عبر «الألب الترانسلفانيه »
٥ . «الاتحاد السوفياتي» يعلن الحرب على «بلغاريا» .
١٢ . اعلان الهدنة في «موسكو» بين «رومانيا» و«الحلفاء» .
١٥ . دخول الروس إلى «صوفيا» . اتصال الجيوش الروسيه بقوات «تيتو» في «نيغوتين» .
١٩ اعلان الهدنة بين «فنلندا» و«الاتحاد السوفياتي» .
٢٢ . الروس يجتاحون «أستونيا» ويستولون على «تالين» (ريفال) .
٢٤ . نزول سوفياتي في «بور – بلطيق » .
٢٥ . «بلغاريا» تعلن التعبئة ضد «ألمانيا » .

الحرب في آسيا واعادة فتح المحيط الهادئ

برمانيا : حملة يابانية على شمالي شرقي «الهند» ((إمفال) .
غينيا – الجديدة : نزول حليف في «هولنديا» و«أيتاب » (٢٢–٢٣) .

١٠ . إتصال الحلفاء «بالصينيين» في «برمانيا» العليا .
١٥ . «الأميركيون» يعودون إلى احتلال جزيرة «ويك» .
غينيا–الجديدة : سقوط جزيرة «بياك» ٢٧.
١٤ . الماريان : نزول اميركي في «سايبان».
١٦ – ٢٠ . برمانيا: سقوط «كامينغ » و«موغونغ » في أيدي الحلفاء .
١٨ . الصين : اليابانيون يستولون على «تشانغ تشا» .
٢١ . الماريان : سقوط مطار «أسليتو» في أيدي الحلفاء .
٣٠ . الصين : اليابانيون يبلغون «هينغ –يانغ»

١ – ٢ . غينيا – الجديدة: نزول في جزيرة «نويمفور» واحتلال «بياك» .
٨ – ١٣ . الماريان : نهاية المقاومة اليابانيه في «سايبان» .
١٧ . برمانيا : نهاية التقدم الياباني .
٢٠ . «روزفلت» يعد الفيليبين بالاستقلال .
٢١ – ٣١ الماريان : نزول حليف في جزيرتي «غوام» و«تنيان» .

١٠ . الماريان : نهاية المقاومة اليابانية في «غوام» .
١٧ . برمانيا : الزحف الحليف يبلغ «لونغلينغ » .

المؤتمرات الحليفة

٢١ . مؤتمر الأمن الدولي في «دمبرتون أوكس» («الاتحاد السوفياتي» ، «الولايات المتحدة» ، «بريطانيا العظمى» و«الصين») .

١١ – ١٦ . مؤتمر «كيبيك» («روزفلت» – «تشرتشل» – «ماكنزي كينغ » وأركان الحرب الانكلو سكسونية) .

اسيا - المحيط الهادئ

٥ . قصف جوي اميركي يهال على «الفيليبين» و«فورموزا» .
١١–١٥ . «الملوك» : احتلال جزيرة «مولوتاي» .
١٤ . «برمانيا» : زحف بريطاني واحتلال «تينغشونغ » .
١٦ – ٢٨ . «الكارولين»: نزول الحلفاء في جزر «بالاووس » .
٢٦ . «برمانيا» : وصول الانكليز إلى «تدييم» .

أوّل تشرين الأوّل ١٩٤٤ - ٢٨ شباط ١٩٤٥ .

فرنسا في غمار الحرب	حملات الحلفاء في الغرب	تطوّر الوضع

تشرين الأوّل

فرنسا في غمار الحرب

١ . نقل «بيتان» و «لافال» من «بلفور» إلى «سيغمارنجن» .
١ - ٨ . جولة «ديغول» في «الشمال» وفي «نورمانديا» .
٩ . استصلاح مرفأ «الهافر» وعودته إلى العمل .
١٤ . «لارمينا» قائد القوات الفرنسية في «المحيط الأطلسي» .
١٦ . اعدام «بلاتون» و«داركيي -- دي-بيلبوا» بالرصاص في «ليموج». جيش «دي‌لانر» يغدو الجيش الفرنسى الأول .
٢٢ . «الولايات المتحدة» ، و «بريطانيا العظمى» ، و «الاتحاد السوفياتي» و «الدومينيون» ، تعترف اعترافاً «قانونياً» بالحكومة المؤقتة .
٢٨ . حل جميع المنظمات المسلحة التي لا تنتمي إلى الشرطة او الجيش .
٣١ . العفو عن «موريس توريز» .

حملات الحلفاء في الغرب

٢ . بدء الحملة الأميركية (هودجز) على «إيكس-لا-شابيل» . انفصام خط «سيغفريد» .
٨ - ١٥ . حملة «باتون» على «ميتز» وإخفاقها .
١٤ . انتحار «رومل» القهري .
١٨ . انشاء فرق المتطوعين ووضعها تحت إمرة «همار» ، القائد الأعلى للجيش الداخلي .
٢١ . سقوط «إيكس -لا -شابيل» .
٢٢ . الكنديون ينزلون في جزيرة «بيفلاند» (٢٦) ، وتطهير مصاب «الأيسكو» .
٣٠ . سقوط «روزندال» — حملة انكليزية كندية على رؤوس الجسور الألمانية في «بروج» و «غان» .
٣١ . استسلام الألمان في «بيفلاند» . — تم تحرير «بلجيكا» .

تطوّر الوضع

الشرق الأوسط

٧ . «مصر» و «سوريا» و «لبنان» و «العراق» و «الأردن» تعلن عن تأسيس الجامعة العربية .

اليونان

٩ - ١٤ . الانكليز يحتلون «كورنثيا» و «آتينا» و «البيري» .

تشرين الثاني

فرنسا في غمار الحرب

٧ . «مجلس الشورى المؤقت» يعقد اجتماعه الأول (عوان ينتخب رئيساً) .
١٨ . صدور القرار القاضي بانشاء المحكمة العليا .
٢٤ . ذهاب «ديغول» و «بيدو» إلى «موسكو»
٢٥ ٢٦ . «ديغول» في «القاهرة» و «طهران» .
٢٦ . دخول «جيرو» الرسمي إلى «ميتز» .
٢٨ . «موريس توريز» يعود من «الاتحاد السوفياتي» إلى «باريس» تأميم مناجم الفحم في «الشمال» وفي «بادي كاليه» .

حملات الحلفاء في الغرب

١ . نزول كندي في «فالشيرين» .
٢ . هجوم اميركي فاشل على «الروور» .
٨ . حملة «باتون» الثانية على «ميتز» . اول استخدام للطائرات النفاثة الألمانية .
١٤ . حملة «دي‌لانر» على ثغرة «بلفور» . سلاح الجو البريطاني يغرق «التيربتز» في «ترومسو» (النروج) .
١٤ - ٣٠ . تقلص رأس الجسر الألماني في «فينلو» .
١٩ . «دي لانر» يبلغ «الرين» بالقرب من «سان-لو» .
٢٠ . «باتون» يحرر «ميتز» - و «دي لاتر» يحرر «هونينغ» ، و «بلفور» و «مولهاوس» .
٢٣ . «لوكلير» يدخل «ستراسبورغ» .

تطوّر الوضع

٢٨ . الحكومة تحل منظمات المقاومة . — اضطرابات في «اليونان» .

كانون الأوّل

فرنسا في غمار الحرب

٨ . إنشاء سرايا الأمن الجمهورية .
١٠ . التوقيع على المعاهدة الفرنسية السوفياتية في «موسكو» .
٢٣ . تأميم مصانع «رينو» .

بلجيكا واللوكسمبورغ

٧ ٢٢ . يعلن البلدان تخليهما عن موقف الحياد .

حملات الحلفاء في الغرب

ايطاليا مواصلة الزحف الحليف . سقوط «رافين» (٥) و «فائزا» (١٨) .

١ . هجوم «باتون» في «السار» .
٣ . الأميركيون يدركون «الروور» . الاستيلاء على «سارلوي» (٤) ، و«سارغومين» (٨) ، و «فورباخ» (٩) ، «و«ثان» (١٠) ، و «هاغنو» (١٢)
١٦ . حملة «روندشتاد» المعاكسة العامة في «الأردين» .
١٨ - ٢٢ . الألمان يستولون على «ستافلو» و «مالميدي» ، ويحاصرون «باستون» ، ويبلغون «سان-هوبير» ، و «روشفور» و «ليبرامون» .
٢٥ . الألمان يغدون على مسافة ٧ كلم من «المور» و«دينان» .
٢٨ . الأميركيون يفرجون عن «باستون» .
٢٩ . هجوم الماني بين «بيتشي» و «ساربروك» . تهديد «سافرن» و «ساربورغ» .

تطوّر الوضع

١ . الانكليز يسهرون على الأمن في «آثينا» . ويصطدمون في ٤ بأجناد منظمة «إيلاس» . المجاعة تسيطر على البلاد .
٣٠ . «داماسكينوس» يعين وصياً على «اليونان» .

كانون الثاني

فرنسا في غمار الحرب

٣ . «ديغول» يسعى حمل الحلفاء على انقاذ «ستراسبورغ» .
٥ . قصف جيب «رووان» الألماني .
١٢ . اعلان فرنسي يلغي التدابير التي اتخذها الرايخ في «الألزاس» و «اللورين» .
١٥ . الغزوة ألمانية شمالي جسر «الرومبل» . «ديغول» في «نانسي» و «أنجي» .
٢٥ . «ديغول» يحتج في مؤتمر صحفي على غياب «فرنسا» عن مؤتمر «يالطا» .

حملات الحلفاء في الغرب

٣ . تراجع اميركي في «الألزاس» في غابة «هاغنو» . — الجلاء عن «فيسنبورغ» .
٥ - ٩ هجمات ألمانية شمالي «ستراسبورغ» وجنوبيها .
١٦ . تحطيم الزحف الألماني في «الأردين» .
٢٠ . هجوم فرنسي بين «مولهاوس» و «تان» .
٢١ . هجوم أميركي على «الرور» — الألمان يستولون على «إيرستين» ويهددون «ستراسبورغ»
٢٢ . هجوم فرنسي على جيب «كولمار» .

تطوّر الوضع

٣ . تشكيل حكومة إئتلافية يتزعمها «بلاستيراس» في «أثينا» .
١١ . هدنة بين الانكليز ومنظمتي «إيلاس» و«إيام»

شباط

فرنسا في غمار الحرب

١١ «ديغول» يتفقد جيش «دي‌لانر» في «الألزاس» ويزور «مولهاوس» و «كولمار» و «ميتز» .
١٢ ٢٠ . «ديغول» يرفض دعوة «روزفلت» للاجتماع به في مدينة «الجزائر» لدى عودته من «يالطا» .
١٦ . «فرنسا» تطلب اعلامها رسمياً بمقررات «يالطا» .
٢٨ . تجديد اتفاقية الاعارة والتأجير بين «فرنسا» و«الولايات المتحدة» .

حملات الحلفاء في الغرب

٢ . «دي‌لانر» يستولي على «كولمار» .
٩ . تصفية جيب «كولمار» — الفرنسيون يحدقون «بالرين» من «بال» حتى شمالي «ستراسبورغ» .
١٣ - ١٤ . «دريسد» تتعرض لعمليات قصف جوي كثيفة .
١٨ - ٢١ . الكنديون يستولون على «كليف» .
٢٣ . حملة أميركية على «الروور» بين «ليميش» و «دورين» . سقوط «دورين» (٢٥) .

تطوّر الوضع

مؤتمر "يالطا"

٤ - ١٢ . مؤتمر «يالطا» («ستالين» ، «روزفلت» «تشرتشل») .

الفصلان ٢٩ و ٣٠

السياسي

موسكو

٩ – ١٨ . مؤتمر يجمع «ستالين» و «تشرنشل»و «إيدن»حول قضايا«بولونيا»و «اليونان» و «بوغوسلافيا » .

الولايات المتحدة

٩ . إعادة انتخاب«روزفلت» للمرة الثالثة .

٢٧ . «ستبينيوس» حل محل «كورديل هل» كوزير دوله .

ألبانيا

٢٨ . تنصيب حكومة «أنفر هوكس » .

يوغوسلافيا

١٣ . «نيتو» يعلن أن «يوغوسلافيا » ستشكل اتحاداً لست دول .

بولونيا

٣١ . لجنة «لوبلين» تعلن نفسها حكومة مؤقتة فتحظى باعتراف الاتحاد السوفياتي

١٨ . تمركز هذه الحكومة في «فرصوفيا» .

«أندبرز» يعين قائداً أعلى للقوات البولونية التابعة لحكومة «لندن» .

«البيرو » ، و «الشيلي» ، و «فنزويلا » ، و «الاورغواي» ، «والباراغواي» ، «والايكواتور » ، و«تركيا» ، و«مصر » ، و«سوريا» ، و«لبنان» ، و«العربية السعودية » ، تقطع علاقاتها «بألمانيا»و«اليابان» (شباط – آذار) .

الحملات السوفياتية في الشرق

دخول الروس إلى «المجر» – نهاية نظام «هورتي » .

٢ . «فرصوفيا» تلقي السلاح أمام الألمان .

٤ . الروس يستولون على «ريغا» ويحتلون «ليتوانيا » .

١٤ . حملة روسية على «ليتونيا» . سقوط «بتسامو» .

١٥ – ١٦ . «هورثي » يطلب الهدنة ، ولكن الألمان يشكلون في «بودابست» حكومة «الصلبان المريشة» (زالاسي) .

٢٠ . «الروس» و«تيتو» يحررون «بلغراد» .

٢٨ . الهدنه تعقد بين الحلفاء و«بلغاريا» .

٣٠ . الروس يدخلون «النروج» ويحررون « كيركنيس » .

٣١ . زحف روسي باتجاه «بودابست »

١٤ «الألمان» حنوب عن «سكوبي » .

٢٢ . «الألمان» يستولون على السلطات المدنيه والعسكريه في «بودابست» . – الروس يبلغون « الدانوب» جنوبي المدينه .

٢٩ . «الروس» يعبرون «الدانوب» في «ناناا» . سقوط «بيكس » .

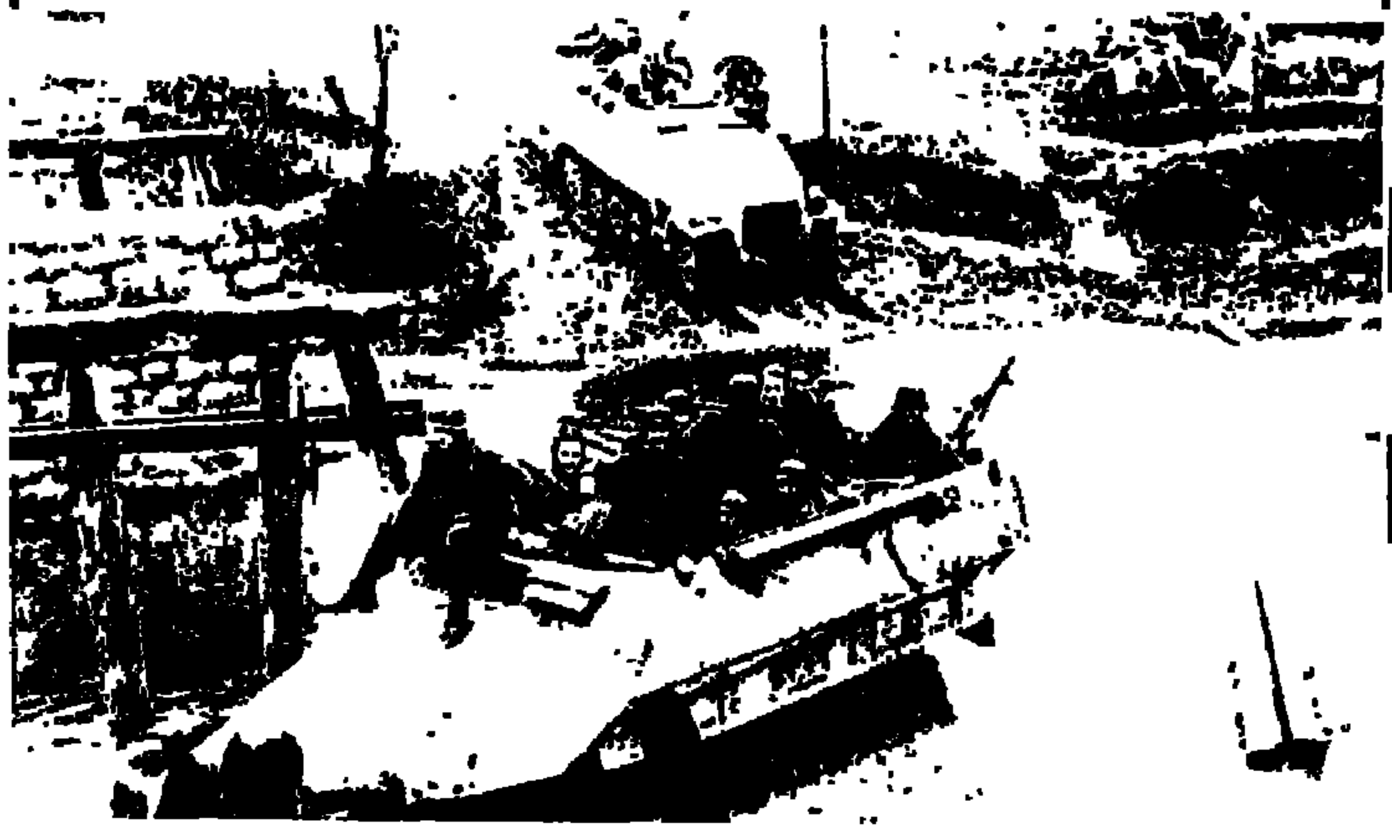

الجيش الألماني يتقهقر . اجتياز أحد المعابر .

معركة تحرير " بودابست "

٧ . الروس يبلغون الضفة الجنوبية الغربيه من بحيرة «بالاتون» .

٩ . حملة روسيه لتطويق «بودابست» حيث أعلن «الألمان» حالة الحصار (١٢).

٢٧ . اتصال «تولبوخين» و«مالينوفسكي» في «إزترغوم». تطويق ثلاث فرق ألمانية مجرية في «بودابست » .

الروس يدخلون «بروسيا – الشرقيه » و«سيليزيا العليا » .

١٢ . اغارة روسية على رأسي جسر «الفيستول» («ساندومير–بارانوف»)

١٤ . هجوم روسي في «بروسيا–الشرقية » .

١٧ . سقوط «فرصوفيا» في أيدي «الروس» .

١٨ . سقوط « كراكوفيا » و«زيسنوشوفا». – ادراك موقع «سيليزيا» الألماني . سقوط «إينسر بورغ» و«تانبورغ » (٢١)، و«أوبيلن» (٢٢).– الروس يحاذون «الأودير» من «بريغ» إلى « كوسيل» (٢٣).

٢٨ . سقوط «ممبل» .

٢٨ – ٢٩ . «الروس» يحتلون حوض الفحم الحجري في «سيليزيا العليا» .

٤ – ١١ . معركة في سبيل عبور «الأودير» من على جانبي «بريسلو» كليهما .

١٣ . تطويق «غلوغاو». -- نهايه المقاومة الألمانيه في «بودابست» .

٢٠ . موت «تشيرنياكوفسكي » في الجبهة ، وحلول «فاسيليفسكي» محله على رأس الجبهه الثالثة في «روسيا البيضاء » .

«المارينز » في العمل .

الحرب ضد اليابان

جنوبي شرقي آسيا

برمانيا

مواصلة الزحف البريطاني. سقوط «نديس» في ١٩ .

١ الحلفاء في «مولا » .

٢٦ . الحلفاء يعبرون «الشندوين» في «ستونغ».

الصين

الحملات اليابانية .

١٠ . اليابانيون يستولون على «لو–تشيو» .

٢٠ الأميركيون يجلون عن «نانينغ» و«لايو تشيو»

٢٩ . حملة الأجناد اليابانيه القادمة من «اليونكان».

٢ . «تشانغ كاي–تشك » يقوم بهجوم معاكس في «نوشان» .

اليابانيون يحتلون «لانغ–تشو» (٣)ويستولون على«تاي–بانغ» ، ويحققون اتصالهم باجنادهم في «الهند الصينية » (٨) .

برمانيا

٢٠ . الزحف الحليف بمحاذاة خليج «البنغال» .

٣١ . سقوط «راتندونغ» (الواقعة على ٣٠كلم من«أكياب») في أيدي الحلفاء .

٣ . سقوط «أكياب ».

١٦ . الافراج عن طريق «لدو».

٢٣ اعادة فتح المواصلات بين «برمانيا» و«الصين»

٢٥ – ٣١ . انسحاب ياباني إلى ما وراء «الايراوادي».

١ . الحلفاء يعبرون «الايراوادي» في «ممو »

المحيط الهادئ "الفيليبين"

٢٣ – ٢٦ معركة « ليتي » الجوية البحرية .

أول هجوم لطائرات الانتحار اليابانية .

جزر جلبرت

٢١–٢٤. الأميركيون يعبدون صحبه .

إنيويتوك بعد النزول .

نزول أميركي على شاطيء «لتي» الشرقي (٧) وفي جزيرة «ميندورو» (١٥) .

٢١ نهاية المقاومة اليابانية في جزيرة «ليتي » .

٩ . نزول «ماك آرثر» في «لوسون» .

٢٥ . الحلفاء يحتلون «مانيلا» بكاملها .

اليابان

١٦ – ١٧ . قصف«طوكيو» .

١٩ . نزول الحلفاء إلى جزر « ريو كيو »

أوّل آذار - ٢ أيلول ١٩٤٥

نهاية العمليات في اوروبا ونهاية الرايخ الثالث

آذار

فرنسا

١٤ الحكم بالسجن المؤبد على الأميرال «إستيفا».

الجبهة الغربيّة

الزحف الحليف يبلغ «الرين» ، ثم يتجاوزه .
٦–٧ . سقوط «كولونيا» وجسر «ريماغين» .
١٤ . زحف عام على خط «سيغفريد» .
٢٣–٣١ . عبور «الرين» بالقرب من «مايانس» (باتون) ، و«دويز بورغ» (سيمبسون) ، و«وورمس» (باتش) ، و«ايمريخ» (كريرر) ، و«سبير» (دي لاتر) .

الجبهة الشرقيّة

الروس يدخلون «النمسا» و«ألمانيا الشرقية» .
١٢ . «جوكوف» يغدو على مئة كلم من «برلين» .
٥–١٥ . إخفاق هجوم معاكس ألماني (سيب ديتريخ) في المجر .
٢٠ . «كونييف» يعبر «السبري» في «بونزن» .
٢٨ . «تولبوخين» يدخل «النمسا» .

نيسان

اتصال الاجناد الانكليزية - الأميركيّة والسوفياتيّة على نهر الالب

فرنسا

١٤–١٨ . أجناد «لارمينا» تخضع جيب «رويان» .
١٩ . تحرير رأس «غراف» .
٢١ . الحكم بالاعدام على «دينتز» .
٢٦–٢٧ . «بيتان» يمثل أمام «فالورب» فيوقف ويعتقل في حصن «مونروج» .
٢٩ . الانتخابات البلدية في ما عدا المحافظات الشرقية .

الجبهة الغربيّة

٢ . تطويق قوات «الرور» الألمانية .
٥ . «دي لاتر» في «فارتمبرغ» ، و«باتون» في «توريبج» . و«باتش» على «المين» . و«سيمبسون» يعبر «الفيزر» .
١٧ . استسلام ألمان «الرور» .
١٨ . باتون يتوغل في «تشيكوسلوفاكيا» .
٢٢–٢٤ . «دي لاتر» ينتزع «شتوتغارت» ويستولي على «أولم» .

الجبهة الشرقيّة

٣ . «تولبوخين» ينتزع «فينر–نويشتاد» .
١٠ . استسلام «كونيغزبرغ» . - احتلال «فيينا» (١٢) .
١٦ ١٧ . زحف «جوكوف» و«كونييف» العام على «برلين» .
٢٠ . انهيار جبهتي «الأودير» و«النايسى» .
٢١ . «هملر» يبقى في «برلين»
٢٢ . «جوكوف» يدخل «برلين» .

٢٥ . اتصال أجناد «باتون» و«كونييف» بالقرب من «تورغو» .
٢٦ . «روكوسوفسكي» يستولي على «ستيتين» ويدخل «ملكيمبورغ» .
٢٨ . «هملر» يعرض استسلام «ألمانيا» على «بريطانيا–العظمى» و«الولايات المتحدة» ، فلا يوفق .
٢٩ . «باتش» يستولي على «مونيخ» . — «دي لاتر» يدخل «النمسا» في «بريجنس» .
٢٩ . «هتلر» يعين «دونيتز» المقيم في «لوبيك» خلفاً له .
٣٠ انتحار «هتلر» و«غوبلز» تحت أنقاض المستشارية في «برلين» .

أيار

فرنسا

٢ . «لافال» و«بونار» يلجآن إلى «برشلونة» .
٦ . الأميركيون يفرجون عن «دالادييه» و«رينو» و«غاملان» و«فيغان» .

الجبهة الغربيّة

٣ . اتصال «ديمبسي» – «روكوسوفسكي» بالقرب من «فيز مار» .
٤ . القوات الألمانية في «هولندا» و«غربي ألمانيا» تلقي السلاح بين يدي «مونتغومري» .

الجبهة الشرقيّة

٢ . استسلام «برلين» و«فارنيموندي» و«روسنوك» .
٦ . اتصال «يريمنكو» و«مالينوفسكي» في «أولموتز» (مورافيا) .
٤–٩ . تمرد «براغ» وتحريرها .
٧ . استسلام «بريسلو» .

٧. التوقيع على استسلام القوات الالمانية بكاملها بلا قيد ولا شرط في "ريمس" ، في مقرّ قيادة "ايزنهاور"

٨ . «ترومان» و«ديغول» و«ستالين» و«تشرتشل» يعلنون للعالم بشرى النصر الحليف .
٩ . (في الدقيقة العاشرة بعد انتصاف الليل) «كيتل» يوقع ، في «برلين» ، على وثيقة الاستسلام التي جرى التوقيع عليها عشية اليوم السابق .

٩–١٣ . استسلام القوات الألمانية في «بوهيميا» .
١٠ . عودة «بينيس» إلى «براغ» .

العودة الى السلم في الغرب

ازمة فرنسية — انكليزية في دول «المشرق» .
٢٢ . مظاهرات معادية «لفرنسا» في «سوريا» و «لبنان» .
٢٨ . مذكرة أميركية توجه إلى «فرنسا» بشأن سياستها في «الشرق» .
٣١ . «تشرتشل» يطالب «ديغول» بوقف إطلاق النار في «سوريا» و«لبنان» .

المانيا

٢١ . انتحار «هملر» .

حزيران

٢ . الانكليز يحتلون «دمشق» .
٢١ . اتفاق سوري–لبناني من أجل القيام بعمل مشترك ضد «فرنسا» .

٢٣ . اتفاق يتناول تحديد مناطق الاحتلال (فرنسا–بريطانيا العظمى الولايات المتحدة) .

فرنسا

٤–١٥ . تدابير نقدية (تبديل أوراق النقد) .

ازمة ملكيّة في بلجيكا

١٧ . استقالة حكومة «فان آكر» .
٢٠ . «ليوبولد» الثالث يعلن عن عزمه على العودة إلى «بلجيكا» .

تموز

فرنسا

١٢ . «ديغول» يقترح اقامة جمهورية رابعة .
٢٣ . بدء محاكمة «بيتان» .
٣١ . توقيف «لافال» في «اسبانيا» .

١٦ . «ليوبولد» الثالث يقرر عدم التنازل عن العرش ، ولكنه يقرر عدم العودة .
١٨ . البرلمان يقترع فيرفض عودة الملك إلى الحكم .

تبدل الوضع في بريطانيا العظمى

٥ . فوز حزب العمال في الانتخابات العامة .
٢٦ . «تشرتشل» يستقيل فيخلفه «آتلي» .

٣ ٥ . احتلال «برلين» ووقوعها تحت ادارة الأربعة «الكبار»
٢٥ . دخول الفرنسيين إلى «فيينا» .

آب

١٠ . مذكرة احتجاج فرنسية بشأن مقررات «بوتسدام» .
١٥ . الحكم بالاعدام على «بيتان» : استبدال الاعدام بالسجن المؤبد . واعتقال «بيتان» في سجن «البوربالية» .

أيلول

٢ . نهاية الحرب العالميّة الثانية

الفصلان: ٣١ و٣٢

العمليات في آسيا وفي المحيط الهادئ

مكسيكو

٨ . الحكومات الأميركية نوقع على انفاق «شابولتيبيك» .

القاهرة

٢٢ . التوقيع على ميثاق الجامعة العربية .

ايطاليا

١ . «فينينغهوف» يحل محل «كيسلرنغ» .
٢ . زحف جيش «الالب» الفرنسي على «الاونيون» .
١٩ . «تروسكو» يهاجم «بولونيا» فيعبر «البو» ويستولي على «مودين» (٢٣) .
٢٢ . سقوط «سبزيا» و«فراري» .
٢٧ . اعدام «موسوليني» .
٢٩ . لقاء الفرنسيين والحلفاء بالقرب من «نوريمو» .
اتفاقية «كازيرت» المنظمة لاستسلام الألمان في «ايطاليا الشمالية» و«النمسا» و«ستيريا» و«كارينتيا» .

١ . سقوط «نورينو» و«سوزي» . لقاء الانكليز وقوات «تيتو» في «مونتيفالكوني» .
احتلال «تريستا» .
٢ . توقف الحرب .
٢١ . «فال أوست» يعلن استقلاله .

الولايات المتحدة الاميركية

١٢ . وفاة «فرنكلين روزفلت» وحلول «ترومان» محله .

«سان فرنسيسكو»

٢٥ . إفتتاح «مؤتمر الأمم المتحدة» .

٧ . أول اجتماع لممثلي الخمسة «الكبار» .
١٥ . «فرنسا» تعين عضواً دائماً في «مجلس الأمن» .

٨ . طريق «برمانيا» تفتح من جديد .

عودة يابانية الى العنف في الهند الصينية

٩ . هجوم ياباني عام على الحاميات والمنشآت الفرنسية جميعها .
١١ . «باوداي» يعلن إلغاء معاهدة الحماية الفرنسية .
٢٤ . تصريح فرنسي حول وضع «الهند الصينية» العتيد .

انتصار الحلفاء في «برمانيا»

٢٠ . زحف حليف عام باتجاه «رانغون» .
٢٦ . الاستيلاء على «تونغو» .
٣٠ . الاستيلاء على «بيغو» .

٣ . الاستيلاء على «رانغون» .
انتهاء حملة «برمانيا» .

الصين

الصينيون يستعيدون «فو-تشيو» في ١٣ و«نانينغ» في ٢٧ .

المحيط الهادئ

٨ . الطيران الحليف يقصف «طوكيو» «وأوزاكا» و«يوكوهاما» و«ناغويا» و«كوبي» .
١٢ . نزول حليف في «مينداناو» .
١٦ . انتهاء المقاومة اليابانية في «إيووشيما» .
٢٦–٢٩ . سقوط جزر «كيراما» بالقرب من «أوكيناوا» في أيدي الأميركيين .

١ . نزول أميركي في «أوكيناوا» .
٤ . «الاتحاد السوفياتي» يلغي معاهدة الحياد الروسية – اليابانية المعقودة عام ١٩٤١
٦ . طائرات الانتحار اليابانية تشن هجوماً معاكساً عاماً على «أوكيناوا» .
٧ . معركة بحرية على بعد ٨٠ كلم من الشواطئ اليابانية .
١٩ . قصف «اليابان» انطلاقاً من «إيووشيما» .
٢١ . هجوم اوسترالي على «كاراووب» (غينيا–الجديدة) .

١٥ . الوزارة اليابانية تنقض الاتفاق الثلاثي .
٢٣ . الأميركيون يعودون إلى احتلال جزيرة «بوغنفيل» .

مدمرة يابانية تحت نيران طائرة «ب–٢٥» أميركية .

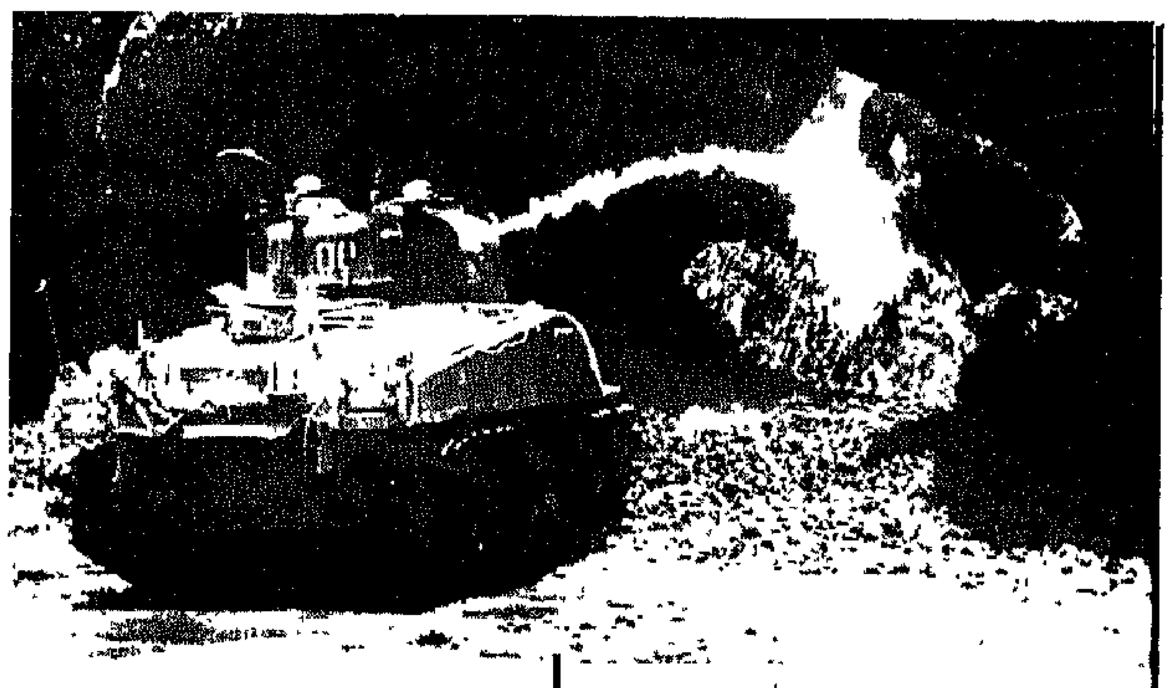

«أوكيناوا» . دبابة أميركية قاذفة للهب أثناء عملها .

١١ . نزول حليف في «بورنيو» .
٢١ . الأميركيون يحتلون «أوكيناوا» بكاملها .
٢٢ . «ماك أرثر» يعين قائداً أعلى حليفاً في «المحيط الهادئ» .

٨ . حق النقض في مجلس الأمن .
١٣ . اعتماد ميثاق الأمن العالمي .
٢٦ . التوقيع على «شرعة الأمم المتحدة» .

٩ . اتفاق حول ادارة «تريستا» («يوغوسلافيا»–«بريطانيا العظمى»–«الولايات المتحدة») .

القنبلة الذرية الاميركية ونهاية اليابان

٧ . «اليابانيون» يباشرون الجلاء عن «الهند الصينية» .
١٦ . أول قنبلة ذرية أميركية في «الأموغوردو» («المكسيك–الجديدة») .
١٨ . قصف «طوكيو» من الجو .
٢٨ . «طوكيو» ترفض انذار «بوتسدام» .
٦–٩ . قنبلتان ذريتان تلقى أولاهما على «هيروشيما» والثانية على «ناغازاكي» .

٨ . «الاتحاد السوفياتي» يعلن الحرب على «اليابان» .
١٥ . «الميكادو» يأمر بوقف القتال على الجبهات كلها .

«الكتلة» السوفياتية

٩ . معاهدة تحالف عسكري تعقدها «روسيا» مع «بلغاريا» و«المجر» و«رومانيا» و«تشيكوسلوفاكيا» و«يوغوسلافيا» .

مؤتمر «بوتسدام»

٢٢ . اتفاق يقضي بأن يحتل «الصينيون» البلاد شمالي خط العرض ١٦

«الهند الصينية»

١٧ . أول اجتماع يعقد بين «ترومان» و«تشرتشل» و«ستالين» .

التوقيع على وثيقة الاستسلام الياباني على متن «الميسوري» في مرفأ «طوكيو»

«هوشي منه» يعلن استقلال «الفييتنام» .

إلى القارئ

بالنظر إلى العقبات الناجمة عن صعوبة نقل بعض المصطلحات العسكريّة والتقنيّة والفنيّة ، وبالنظر إلى الاختلاف بين المصطلحات المتداولة في الجيوش العربيّة ، وبالنظر إلى تنوّع الأنظمة التعليميّة والثقافيّة في الأقطار العربيّة ، رأينا أن نعرض في هاتين الصفحتين النهجَ الذي اتّبعناه ، والخططَ التي بها اهتدينا ، والوسائلَ التي لجأنا إليها ، تعميماً للفائدة ، وإتماماً لوضوح المَقصِد وتوحيد السِّياق اللّذَين توخّيناهما من نقل هذا السِّفر إلى لغة الضّـــاد .

١ — أوردنا الرُّتَب العسكريّة بلفظها الألمانيّ أو الفرنسيّ أو الانكليزيّ أو الروسيّ ، الخ . . . لأنّ لكلّ منها مدلولاً في لغته قد لا يَفي به لفظ آخر .

٢ — نقلنا إلى العربيّة الجمَلَ الألمانيّة و الانكليزيّة والايطاليّة ونحوها التي تخلّلت النصَّ الفرنسيَّ في حوار أو برقيّة أو رسالة أو ما إليها ، فلم نثبتها بنصّها الأصليّ لضَياع الفائدة منه على الكثيرين من القرّاء .

٣ — كان جلّ اعتمادنا في نقل العديد من المصطلَحات العسكريّة الدقيقة على « المعجم العسكريّ » الذي وضعته لجنة ضمّت مندوبين عن القوّات المسلّحة للجمهوريّة العربيّة المتّحدة في « دمشق » ، وعن المجمع العلمي العربي « بدمشق » ، برئاسة الأمير مصطفى الشهابي رئيس المجمع .

وإليك نماذج منقولة لأهمّ المصطلَحات التي تردّدت في الأصل الفرنسيّ :

Aile droite	ميمنة
Aile gauche	ميسرة
Antichar	مضادّ للدبّابات
Angle d'incidence	زاوية الورود
Armée milicienne	جيش الحرس الوطني
Artillerie	مدفعيّة
Aspirant	مرشّح ضابط
Avant garde	مقدّمة
Avant poste	خفر أماميّ
Arrière garde	مؤخّرة
Aero porté	منقول جوّاً
Bataillon	كتيبة
Bâtiment	سفينة
Bâtiment d'escorte	سفينة مواكبة
Bombardier	قاذفة قنابل
Bombardier en piqué	قاذفة انقضاضيّة
Brigade	لواء
Chaloupe (s)	سنبوق . سنابيق
Chalutier armé	قارب مسلّح
Chasseur (s) (1)	قنّاص . قنّاصة
Chasseur (2)	مطارده
Cargo	سفينة شحن
Colonne	رتل
Compagnie	سريّة
Contre torpilleur	مطارده النسّافة
Corps d'armée	فيلق
Corps blindé	فيلق مصفّح
Croiseur	طرّاد
Cuirassé	بارجة

Destroyer	مدمّرة
Détachement	معرزة
Dragons	خيّالة هجوم
Dragueur de mines	كاسحة ألغام
Division	فرقة
Echelon	نسق
Escadre	أسطول
Escadron	كوكبة
Escadrille	سرب
Etat-major	أركان
Escarmouche	مناوشة
Formation	تشكيلة
Fusilier	رامٍ
Garnison	حامية
Grenade	رمّانة ، قنبلة يدويّة
Groupe d'armées	مجموعة جيوش
Home fleet	الأسطول البريطاني
Harpon	خطّاف
Hussard	فارس
Mine	لغم
Mineur	لغّام
Mitrailleur	رشّاش
Mitraillette	رُشيش
Mortier	مدفع هاون
Milice	حرس وطني
Mousquetaire	قنّاص
Patrouille	دوريّة
Peleton	فصيلة
Péniche	زورق نهريّ
Planeur	طائرة شراعيّة أو محوِّمة
Paquebot	سفينة نقل
Pistolet	مسدّس
Quartier géneral	مقرّ القيادة العامّ
Régiment	فوج
Radeau	طوف
Réduit	محرز ، معقل
Sapeur	نقّاب
Secteur	قطاع
Section	فصيلة
S. S.	فرق الصاعقة
Tir tendu	رَمْي متوتّر
Tir d'arrêt	رمي الإيقاف
Tirailleur	مناوش
Torpille	طوربيد
Torpilleur	نسّافة
Troupe (s)	جُند ، أجناد
Vedette	زورق حربيّ
Vedette lance - torpille	زورق نسّاف

محتوى الكتاب

ألفصل السابع عشر

أيلول ١٩٤٢ - جبهات الحرب السبع ــــــــــ ٤ - ٣١

١ — من القطب الشمالي إلى « القفقاس » ٥
٢ — المعركة الجويّة في سماء « أوروبا » ٩
٣ — معركة « الأطلسيّ » ١٠
٤ — معركة « افريقيا الشماليّة » ١٢
٥ — أدغال « برمانيا » ١٢
٦ — الحرب في « الصين » ١٣
٧ — « غينيا الجديدة » و « غوادالكانال » ١٤

ألفصل الثامن عشر

تشرين الأوّل - تشرين الثاني ١٩٤٢ - إنقاذ "السويس" إحتلال مدينة "الجزائر" ٢٢ - ٤٣

دسائس واستعدادات في مدينة « الجزائر » ٢٤
« روميل » و « مونتغومري » في « العلمين » ٢٦
غزو « أفريقيا الشماليّة » المضطرب ٢٩
« بيتان » يقرّر : « سأبقى » ٣٣
الأسطول الفرنسيّ يفلح في انتحاره بعد لأي ٣٥

ألفصل التاسع عشر

تشرين الثاني ١٩٤٢ - شباط ١٩٤٣ - فاجعة "ستالينغراد" ــــــــــ ٤٤ - ٦١

جانب الكبش الزجاجيّ ٤٨
ظهور « مانشتاين » على المسرح ٥٢
إحتضار الجيش السادس ٥٦

ألفصل العشرون

كانون الثاني - أيار ١٩٤٣ - "ستالينغراد" في "أفريقيا" : مدينة "تونس" ــــــــــ ٦٢ - ٧٥

« هتلر » ينجو من محاولتي اغتيال ٦٧
كرب إيطاليّ : سقوط « تشيانو » ٦٨
« الدار البيضاء » والاستسلام غير المشروط ٧٠
آخر معارك « روميل » الأفريقيّة ٧٢

ألفصل الحادي والعشرون

نيسان - كانون الأول ١٩٤٣ - طرقات « طوكيو » ______ ٧٦ - ٨٧

فتح « جيورجيا الجديدة » ٧٨
أطريق الأدغال ، أم طريق الجزر ؟ ٨٣

ألفصل الثاني والعشرون

أيار - أيلول ١٩٤٣ - ليسقط « الدوتشي » ______ ٨٨ - ١٠٧

إفلاس حرب الغوّاصات ٩١
« كورسك » ، مرحلة جديدة من مراحل الهزيمة ٩٢
فقدان « صقلّية » يطيح الفاشيّة ٩٣
سقوط « موسوليني » واعتقاله ٩٧
« انكلترا » تفقد قيادة غزو « أوروبا » ١٠٢
« إيطاليا » تستسلم بلا قيد ولا شرط ١٠٤

ألفصل الثالث والعشرون

أيلول - كانون الأول ١٩٤٣ - « ساليرنو » ، « كييف » ، « طهران » ______ ١٠٨ - ١٢٧

أسر الدوتشي وتحريره ١١١
نضال ضدّ أفعى ذات رؤوس سبعة ١١٤
طريق « طهران » ١١٨
تقلّبات في « أوكرانيا » ١١٩
« طهران » : « ستالين » و « روزفلت » ضدّ « تشرتشل » ١٢١
أوضاع « فرنسا » عام ١٩٤٣ .... ١٢٢

ألفصل الرابع والعشرون

كانون الأول ١٩٤٣ - حزيران ١٩٤٤ - ألطريق إلى « روما » ______ ١٣٨ - ١٤٩

إنتقام ومعارك في « إيطاليـا » ١٣٥
الجيش الفرنسيّ يعاني ولادة جديدة عسيرة ١٣٧
إخفاق في « أنزيو » وانتصار في « كاسينو » ١٣٨

الفصل الخامس والعشرون

٦ حزيران ١٩٤٤ - يوم «نورماندي» الأكبر ـــــــ ١٥٠ - ١٧٧

مشاة على الدرّاجات – سماء وبحر خواء ١٥٤
إعداد جبّار لعمليّة غزو «أوروبا» الغربيّة ١٥٧
٤،١٢٦ سفينة تهاجم «أوروبا» ١٥٩
الساعة الأولى من النزول ١٦٣
من الساعة الثانية إلى الساعة السادسة من النزول ١٦٤
من الساعة السابعة إلى الساعة الثانية عشرة من النزول ١٦٧
من الساعة الثالثة عشرة إلى الساعة الثامنة عشرة من النزول ١٦٨
الساعات الأخيرة من النزول ١٧٠

الفصل السادس والعشرون

٧ حزيران - ٣١ تموز ١٩٤٤ - لا، لم يمت «هتلر» ـــــــ ١٧٨ - ٢٠٣

قنابل طائرة تنهمر على «لنـــدن» ١٨٢
تقويم التحرير يتلكّأ ويتأخّر ١٨٤
في ٢٠ تموز : «هتلر» معافى ؛ لقد أخفقت المؤامرة العسكرية ١٩٠
٢،٢٤٦ طائرة تخرق جبهة «كوتنتان» ١٩٥
في «الفيركور» حيث سقط قناع المقاومة ١٩٧
إنّهـــا الحرب ، حتى في قلب «فرنسا» الفيشيّة ٢٠٠
يوم مجزرة : «أورادور – سور – غلان» ٢٠٢

الفصل السابع والعشرون

نيسان - تشرين الأول ١٩٤٤ - الحرب تخرج من «روسيا» ـــــــ ٢٠٤ - ٢٢٩

«ستالين» يقف مكتوف اليدين إزاء سحق ثوّار «فرصوفيـــا» ٢١١
مسيرة مزدوجة باتّجاه «طوكيو» ٢١٦
«نيميتز» في «كواجالين» وفي «سايبان» ٢١٨
لقد وجدت «اليابان» «ميدوي» أخرى ٢٢١
حزام أمن «اليابان» يُخرق ٢٢٣

ألفصل الثامن والعشرون

١-٣١ آب ١٩٤٤ - إنقاذ «فرنسا» ———— ٢٣٠ - ٢٥٧

عودة «باتون» ٢٣٢
الحرب تمضي حثيثة الخطى ٢٣٣
نزول صاعق في «بروفانسا» ؛ تطويق مخفق في «نورمانديا» ٢٣٧
نهـاية «فيشي» ٢٤٠
«تولون» ، «مارسيليا» ، «مونتيليمار» ، «ليون» ٢٤١
هل تلقى «باريس» مصير «فرصوفيا» ؟ ٢٤٤
هدنة ، ومتاريس ، ووصول الفرقة المصفّحة الثانية ٢٥٠

ألفصل التاسع والعشرون

أيلول - كانون الأوّل ١٩٤٤ - حملة «هتلر» الأخيرة ———— ٢٥٨ - ٢٨١

خريـف مشؤوم ٢٦٧
رفع الحصـار عن «أنفير» ؛ إنقـاذ «ستراسبورغ» ٢٦٨
تولّد هجوم «الأردين» ٢٧٣

ألفصل الثلاثون

تشرين الأوّل ١٩٤٤ - شباط ١٩٤٥ - «ليتي» ، «ستراسبورغ» ، «فرصوفيا» ، «يالطا» ———— ٢٨٢ - ٣٠٧

معارك «ليتي» الثلاث ٢٨٦
إعادة فتح «الصين» ؛ ألسّماء تمطر «طوكيو» شآبيب الموت ٢٩٤
«هتلر» بين الشرق والغرب ٢٩٥
إنهيار ألمانيّ على «الفيستول» ٢٩٨
معركـة «كولمار» ٣٠١
«يالطـا» غرفة تسجيل ٣٠٢

ألفصل الحادي والثلاثون

شباط - نيسان ١٩٤٥ - مات "هتلر" ——— ٣٠٨ - ٣٤١

« ريما غين » جسر على « الرين » ٣١٠
إنهيار حاجز « الرين » ٣١٤
« أيزنهاور » يرغب عن « برلين » ٣٢٢
« هتلر » في معقله ٣٢٢
لقد بدأت معركة « برلين » ٣٢٨
نهاية « موسوليني » المفجعة ٣٣٣

ألفصل الثاني والثلاثون

أيار - ٢ أيلول ١٩٤٥ - احتضار "ألمانيا"، احتضار "اليابان" ——— ٣٤٢ - ٣٧٣

استسلامات الرايخ الثالث ٣٤٦
استعادة « مانيلا » — احتلال « إيووجيما » — « اليابان » في وضع يائس ٣٥٣
« بوتسدام » و « ألاموغوردو » ٣٦٠

ثبت أحداث الحرب العالمية الثانية ——— ٣٧٥ - ٣٨٥

PRINTED IN ITALY
BY MILANOSTAMPA
TLX 212428

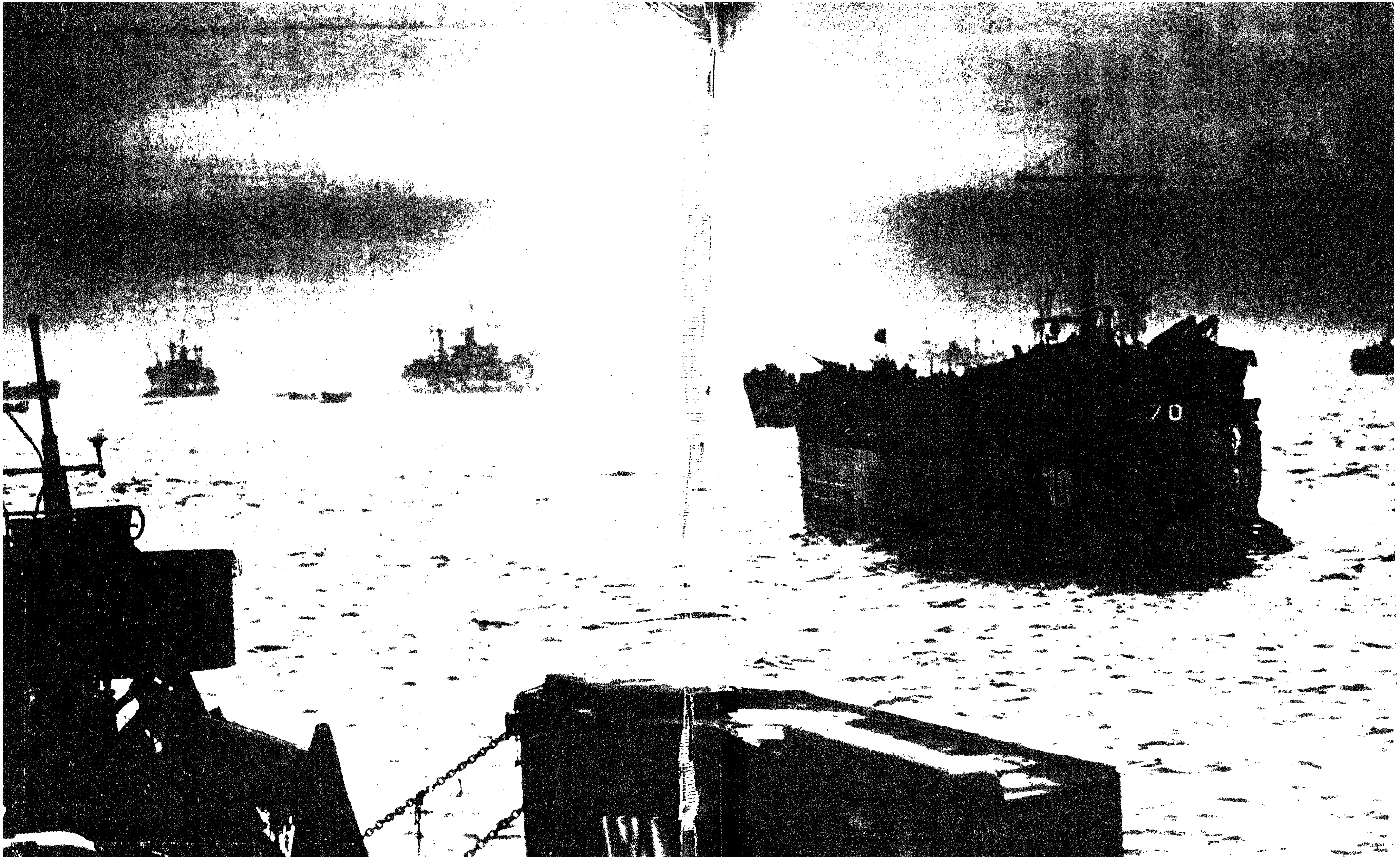
70

يرقى اهتمامي بتاريخ الحرب إلى يوم كانت الأنقاض ما تزال دامية، حين أكببت على الوثائق التي جُمّعت لمحاكمة كبار مجرمي الحرب في «نورنبورغ»

ومنذ ذلك الحين قال الكثيرون من أبطال الحرب وشهودها ما قالوه، فكتب «تشرتشل» و«ايزنهاور» و«ديغول» و«ماك ارثر» و«مانشتاين» وغيرهم مذكّراتهم، ساردين الأحداث ومعلّلين أوجهها فضلاً عن الأشخاص الثانويين الذي القوا دلاءهم موضحين بعض ما قد غمض، أو مفصلين بعض ما كان مُجملا.

ونشرت الدول مجلّدات ضخمة من الوثائق الدبلوماسية والعسكريّة، فلم يبق في الأحداث الكبرى ستر إلّا ورُفع، أو تفصيل إلّا وسُرد

والتمست في هذا الخضم شمولا جامعا فلم أجد ولذلك نهضت إلى العمل، تحدوني الرغبة في عرض وقائع الحرب كلّها في مظاهرها العسكريّة والسياسيّة والانسانيّة على السواء، فاتى هذا الكتاب ثمرة للجهد المبذول إنّه لكتاب ضخم بصفحاته، ولكنّه، مع ذلك، مختصر إذا ما قيس بالمادة التي ضمّتها دفّتاه

ولقد بذلت في تحقيق التمام قصاراي، فآمل أن أكون قد وُفقت الى المبتغى. ومهما يكن من أمر فإنّ حسن النيّة كان رائدي ورديني في المهمّة

ريمون كارتييه

ولما كان رائدنا ان نُمد المكتبة العربية بالجليل المفيد، وبالجميل المشوّق، فقد عمدنا الى نشر هذا الكتاب بلغة الضاد، واملنا ان نكون قد أسدينا الخدمة التي دلّتنا على السبيل وسدّدت منّا الخُطى.

الناشرون